



# **PROJECTE**

## **Adequació sortida emergència Escola Art Tarragona**

**Municipi**  
**Tarragona (Tarragonès)**

**Data**  
**Maig de 2022**

**Expedient**  
**2020-0002588**

Aquest document és una còpia autèntica del document electrònic original custodiat per Diputació de Tarragona. Podeu verificar la seva autenticitat a través del servei de validació de l'Enx amb el CVE 545CCF31C0AF49F0B3F74F1B94998F10 i data d'emissió 27/05/2022 a les 13:54:02

SIGNAT ELECTRÒNICAMENT PER:  
Albert Jene Pla - DNI \*\* (SIG) el dia 27/05/2022 a les 13:24:37

# ÍNDIX DE PROJECTE

## MEMÒRIA I PLEC DE CONDICIONS

### MEMÒRIA

1. MEMÒRIA DESCRIPTIVA I CONSTRUCTIVA..... PAG. 09

### COMPLIMENT DEL CTE

2. DB-SI CONDICIONS DE PROTECCIÓ CONTRA INCENDIS ..... PAG. 19

### NORMATIVA D'APLICACIÓ

3. NORMATIVA D'APLICACIÓ..... PAG. 27

### ANNEXOS A LA MEMÒRIA

4. GESTIÓ DE RESIDUS ..... PAG. 35

5. PLA DE CONTROL DE QUALITAT DE LES OBRES ..... PAG. 43

6. MANUAL D'ÚS I MANTENIMENT ..... PAG. 55

### PLEC DE CONDICIONS

7. PLEC DE CONDICIONS TÈCNiques ..... PAG. 63

8. PLEC DE CONDICIONS FACULTATIVES ..... PAG. 81

### DOCUMENTACIÓ GRÀFICA

9. PLÀNOLS ..... PAG. 89

### PRESSUPOST

10. PREUS UNITARIS ..... PAG. 103

11. JUSTIFICACIÓ DE PREUS ..... PAG. 107

12. AMIDAMENTS I PRESSUPOST ..... PAG. 119

13. RESUM DE PRESSUPOST ..... PAG. 131

### ESTUDI BÀSIC DE SEGURETAT I SALUT

14. MEMÒRIA ..... PAG. 135

Aquest document és una còpia autèntica del document electrònic original custodiat per Diputació de Tarragona. Podeu verificar la seva autenticitat a través del servei de validació de l'Enx amb el CVE 545CCF31C0AF49F0B3F74F1B94998F10 i data d'emissió 27/05/2022 a les 13:54:02

SIGNAT ELECTRÒNICAMENT PER:  
Albert Jene Pla - DNI \*\* (SIG) el dia 27/05/2022 a les 13:24:37



# **PROJECTE**

## **Adequació sortida emergència Escola Art Tarragona**

### **MEMORIA I PLEC DE CONDICIONS**

**Municipi**  
**Tarragona (Tarragonès)**

**Data**  
**Maig de 2022**

**Expedient**  
**2020-0002588**

Aquest document és una còpia autèntica del document electrònic original custodiat per Diputació de Tarragona. Podeu verificar la seva autenticitat a través del servei de validació de l'Enx amb el CVE 545CCF31C0AF49F0B3F74F1B94998F10 i data d'emissió 27/05/2022 a les 13:54:02

SIGNAT ELECTRÒNICAMENT PER:  
Albert Jene Pla - DNI \*\* (SIG) el dia 27/05/2022 a les 13:24:37

# MEMÒRIA

Aquest document és una còpia autèntica del document electrònic original custodiat per Diputació de Tarragona. Podeu verificar la seva autenticitat a través del servei de validació de l'Enx amb el CVE 545CCF31C0AF49F0B3F74F1B94998F10 i data d'emissió 27/05/2022 a les 13:54:02

SIGNAT ELECTRÒNICAMENT PER:  
Albert Jene Pla - DNI \*\* (SIG) el dia 27/05/2022 a les 13:24:37



Aquest document és una còpia autèntica del document electrònic original custodiat per Diputació de Tarragona. Podeu verificar la seva autenticitat a través del servei de validació de l'Ens amb el CVE 545CCF31C0AF49F0B3F74F1B94998F10 i data d'emissió 27/05/2022 a les 13:54:02

# MEMÒRIA DESCRIPTIVA I CONSTRUCTIVA

SIGNAT ELECTRÒNICAMENT PER:  
Albert Jene Pla - DNI \*\* (SIG) el dia 27/05/2022 a les 13:24:37

Aquest document és una còpia autèntica del document electrònic original custodiat per Diputació de Tarragona. Podeu verificar la seva autenticitat a través del servei de validació de l'Enx amb el CVE 545CCF31C0AF49F0B3F74F1B94998F10 i data d'emissió 27/05/2022 a les 13:54:02

SIGNAT ELECTRÒNICAMENT PER:  
Albert Jene Pla - DNI \*\* (SIG) el dia 27/05/2022 a les 13:24:37

# MEMÒRIA

## INDEX

1. DADES GENERALS	3
1. 1. Objecte, identificació i agents del projecte	3
2. MEMÒRIA DESCRIPTIVA	3
2. 1. Antecedents I CONDICIONANTS DE PARTIDA	3
2. 2. Descripció del projecte	3
2. 3. Justificació del compliment de la normativa urbanística	3
2. 4. superfície	3
2. 5. Pressupost	3
2. 5. 1. Imports	3
2. 5. 2. Adequació als preus de mercat i desglossat del pressupost base de licitació	3
2. 5. 3. Justificació de la no divisió en lots de l'objecte del contracte	3
3. CLASSIFICACIÓ DEL CONTRACTISTA	4
4. MEMÒRIA CONSTRUCTIVA	4
4. 1. Treballs previs i desmuntatges	4
4. 2. Enderrocs	4
4. 3. Tancament (Serraller)	4
4. 4. Tapajunts	4
4. 5. Desplaçament elements i instal·lacions	4
4. 6. Revestiments	4
4. 7. Residus	4
4. 8. Control de qualitat	4
4. 9. Seguretat i salut	4

Aquest document és una còpia autèntica del document electrònic custodiat per Diputació de Tarragona. Podeu verificar la seva autenticitat a través del servei de validació de l'Ens amb el CVE 545CCF31C0AF49F0B3F74F1B93998F10 i data d'emissió 27/05/2022 a les 13:54:02

Aquest document és una còpia autèntica del document electrònic custodiat per Diputació de Tarragona. Podeu verificar la seva autenticitat a través del servei de validació de l'Ens amb el CVE 545CCF31C0AF49F0B3F74F1B93998F10 i data d'emissió 27/05/2022 a les 13:54:02



PROJECTE: Adequació sortida emergència Escola Art Tarragona. Ctra. De Valls, s/n. TARRAGONA (Tarragonès)  
DIPUTACIÓ DE TARRAGONA. SAM. Unitat d'Assistència Tècnica-Arquitectura Municipal. Edifici Síntesi, Carrer Pere Martell, 2. Tarragona 43001. Telf-977296643

Exp.2020-0002588

Pàgina 2 de 5

SIGNAT ELECTRÒNICAMENT PER:  
Albert Jene Pla - DNI \*\* (SIG) el dia 27/05/2022 a les 13:24:37

## 1. DADES GENERALS

### 1. 1. OBJECTE, IDENTIFICACIÓ I AGENTS DEL PROJECTE

L'objecte del present projecte és l'adequació d'una sortida d'emergència, de l'Escola d'Art de Tarragona, per a modificar-ne la posició de les fulles de la porta.

L'edifici està situat a la Carretera de Valls, s/n, 43007 del municipi de Tarragona.

El promotor és la Diputació de Tarragona.

El projecte ha estat redactat per l'equip tècnic de la Unitat d'Arquitectura Municipal del Servei d'Assistència al Municipi (SAM) de la Diputació de Tarragona.

L'autor del projecte és Albert Jené Pla, arquitecte de la Unitat d'Arquitectura Municipal de la Diputació de Tarragona.

## 2. MEMÒRIA DESCRIPTIVA

### 2. 1. ANTECEDENTS I CONDICIONANTS DE PARTIDA

Aquest projecte s'elabora a petició del departament de Seguretat i Salut de la Diputació (a través de Serveis Generals), que observa que les fulles de la porta d'una sortida d'emergència, de la planta primera de l'escola, envaeixen l'espai de circulació de l'escala adjacent.

### 2. 2. DESCRIPCIÓ DEL PROJECTE

Es substitueix la porta de dues fulles existent per una de nova que se situa més allunyada de l'espai de circulació de l'escala, separada del pla de façana i entrada dins de la planta de l'edifici. Degut a aquesta nova posició, cal afegir un tancament que garanteixi l'estanquitat ambiental. El conjunt suposa un porxo invertit de volum prismàtic que es fica dins el volum general de la planta primera. Tant les portes com tots els altres tancaments del volum són d'estructura de tubs i perfils d'acer revestida de xapa pintada. També es desplacen tres elements existents de poca entitat (rètol, interruptor i regleta) per a adaptar-los a la nova configuració.

### 2. 3. JUSTIFICACIÓ DEL COMPLIMENT DE LA NORMATIVA URBANÍSTICA

La intervenció contemplada en aquest projecte no altera ni modifica cap paràmetre urbanístic.

### 2. 4. SUPERFÍCIE

La superfície construïda de l'actuació és de 1'61 m<sup>2</sup>.

### 2. 5. PRESSUPOST

#### 2. 5. 1. Imports

El **PRESSUPOST D'EXECUCIÓ MATERIAL** puja a la quantitat de **SIS MIL NOU-CENTS QUARANTA-SET euros amb SEIXANTA-SIS cèntims (6.947,66 €)**.

El **VALOR ESTIMAT DEL CONTRACTE (sense IVA)** puja a la quantitat de **VUIT MIL DOS-CENTS SEIXANTA-SET euros amb SETANTA-DOS cèntims (8.267,72 €)**.

El **PRESSUPOST BASE DE LICITACIÓ (IVA inclòs)** puja a la quantitat de **DEU MIL TRES euros amb NORANTA-QUATRE cèntims (10.003,94 €)**.

#### 2. 5. 2. Adequació als preus de mercat i desglossat del pressupost base de licitació

Els preus d'aquest projecte s'han obtingut de les bases de preus de referència de l'Institut de Tecnologia de la Construcció de Catalunya (ITEC) que té en compte el mercat i els convenis laborals del sector.

Les despeses directes i indirectes, les despeses generals i el benefici industrial s'han desglossat en el Resum del Pressupost d'aquest projecte.

Totes les mans d'obra del projecte es preveuen sense distinció de gènere.

Les categories professionals s'han desglossat en el capítol de Preus Unitaris del Pressupost d'aquest projecte.

#### 2. 5. 3. Justificació de la no divisió en lots de l'objecte del contracte

Aquest projecte no preveu la divisió en lots de l'objecte del contracte (obra), d'acord amb l'article 99 de la Llei 9/2017 de Contractes del Sector Públic, pels següent motius:

La realització independent de les diverses prestacions compreses en l'objecte del contracte dificultarà la correcta execució del mateix des del punt de vista tècnic.

En el cas de que els lots provinguin d'una divisió "vertical", de l'actuació objecte del contracte, en superfícies

o zones, apareixerà la dificultat d'executar de manera constructivament continua, homogènia i correcta les partides d'obra comunes.

En el cas de que els lots provinguin d'una divisió "horitzontal", de l'actuació del contracte, en capítols o partides d'obra, apareixerà la dificultat d'executar les mateixes de manera autònoma i correcta, en estar constructivament molt relacionades entre elles.

### 3. CLASSIFICACIÓ DEL CONTRACTISTA

D'acord amb l'article 11 del Reglament General de la Llei de Contractes de les Administracions Públiques, modificat pel punt Ú de l'Article únic del Reial Decret 773/2015, en el contracte de l'obra prevista en aquest projecte, en tenir un valor estimat del contracte (sense IVA) inferior a 500.000 euros no és requisit indispensable que l'empresari es trobi classificat, com a contractista d'obres de les Administracions Públiques.

### 4. MEMÒRIA CONSTRUCTIVA

#### 4.1. Treballs previs i desmuntatges

Veure el capítol de Pressupost d'aquest projecte.

#### 4.2. Enderrocs

Veure el capítol de Pressupost d'aquest projecte.

#### 4.3. Tancament (Serraller)

Veure el capítol de Pressupost d'aquest projecte.

#### 4.4. Tapajunts

Veure el capítol de Pressupost d'aquest projecte.

#### 4.5. Desplaçar elements i instal·lacions

Veure el capítol de Pressupost d'aquest projecte.

#### 4.6. Revestiments

Veure el capítol de Pressupost d'aquest projecte.

#### 4.7. Residus

Veure el capítol de Pressupost, i l'Estudi de Residus, d'aquest projecte.

#### 4.8. Control de qualitat

Veure el capítol de Pressupost d'aquest projecte.

#### 4.9. Seguretat i salut

Veure l'Estudi Bàsic de Seguretat i Salut, i el capítol de Pressupost, d'aquest projecte.

Tarragona, a data de la signatura electrònica  
L'Arquitecte

Abert Jené Pla

Aquest document és una còpia autèntica del document electrònic original custodiat per Diputació de Tarragona. Podeu verificar la seva autenticitat a través del servei de validació de l'Ens amb el CVE 545CCF31C0AF49F0B3F74F1B93998F10 i data d'emissió 27/05/2022 a les 13:54:02



PROJECTE: Adequació sortida emergència Escola Art Tarragona. Ctra. De Valls, s/n. TARRAGONA (Tarragonès) Exp.2020-0002588  
DIPUTACIÓ DE TARRAGONA. SAM. Unitat d'Assistència Tècnica-Arquitectura Municipal. Edifici Síntesi, Carrer Pere Martell, 2. Tarragona 43001. Telf-977296643 Pàgina 5 de 5

SIGNAT ELECTRÒNICAMENT PER:  
Albert Jene Pla - DNI \*\* (SIG) el dia 27/05/2022 a les 13:24:37

Aquest document és una còpia autèntica del document electrònic original custodiat per Diputació de Tarragona. Podeu verificar la seva autenticitat a través del servei de validació de l'Enx amb el CVE 545CCF31C0AF49F0B3F74F1B94998F10 i data d'emissió 27/05/2022 a les 13:54:02

SIGNAT ELECTRÒNICAMENT PER:  
Albert Jene Pla - DNI \*\* (SIG) el dia 27/05/2022 a les 13:24:37



Aquest document és una còpia autèntica del document electrònic original custodiat per Diputació de Tarragona. Podeu verificar la seva autenticitat a través del servei de validació de l'Ens amb el CVE 545CCF31C0AF49F0B3F74F1B94998F10 i data d'emissió 27/05/2022 a les 13:54:02

SIGNAT ELECTRÒNICAMENT PER:  
Albert Jene Pla - DNI \*\* (SIG) el dia 27/05/2022 a les 13:24:37

# COMPLIMENT DEL CTE

Aquest document és una còpia autèntica del document electrònic original custodiat per Diputació de Tarragona. Podeu verificar la seva autenticitat a través del servei de validació de l'Enx amb el CVE 545CCF31C0AF49F0B3F74F1B94998F10 i data d'emissió 27/05/2022 a les 13:54:02

SIGNAT ELECTRÒNICAMENT PER:  
Albert Jene Pla - DNI \*\* (SIG) el dia 27/05/2022 a les 13:24:37

Aquest document és una còpia autèntica del document electrònic custodiat per Diputació de Tarragona. Podeu verificar la seva autenticitat a través del servei de validació de l'Enx amb el CVE 545CCF31C0AF49F0B3F74F1B94998F10 i data d'emissió 27/05/2022 a les 13:54:02

# CONDICIONS DE PROTECCIÓ CONTRA INCENDIS DB-SI

SIGNAT ELECTRÒNICAMENT PER:  
Albert Jene Pla - DNI \*\* (SIG) el dia 27/05/2022 a les 13:24:37

Aquest document és una còpia autèntica del document electrònic original custodiat per Diputació de Tarragona. Podeu verificar la seva autenticitat a través del servei de validació de l'Enx amb el CVE 545CCF31C0AF49F0B3F74F1B94998F10 i data d'emissió 27/05/2022 a les 13:54:02

SIGNAT ELECTRÒNICAMENT PER:  
Albert Jene Pla - DNI \*\* (SIG) el dia 27/05/2022 a les 13:24:37



**FITXA D'APLICACIÓ CTE. Condicions de protecció contra incendis**

RD 314/2006, de 17 de març, pel qual s'aprova el Codi Tècnic de l'Edificació. RD 1371/2007, de 19 d'octubre, pel qual es modifica el RD 314/2006. BOE n° 22 de 25/01/2008 Correcció d'errors i errades del RD 314/2006. ORDEN VIV/984/2009, de 15 d'abril, per la qual es modifiquen determinats documents bàsics del Codi Tècnic de l'Edificació. RD 173/2010, de 19 de febrer, pel qual es modifica el Codi Tècnic de l'Edificació, en matèria d'accessibilitat i no discriminació de les persones amb discapacitat.

**EDIFICIS D'ÚS DOCENT**  
**Data 17/12/2010**

<b>AMBIT</b>	<p>Edifici, establiment o zona destinada a docència, en qualsevol dels seus nivells: escoles infantils, centres d'ensenyament primari, secundari, universitari o formació professional.</p> <p>Els establiment docents que no tinguin la característica pròpia (activitat en aules d'elevada ocupació) s'assimilaran a altres usos.</p>
--------------	---

**1. ACCESSIBILITAT PER A BOMBERS (DB SI 5)**

<b>ENTORN</b>	<p>Els edificis amb alçada d'evacuació &gt; 9 m han de disposar d'un espai de maniobra amb les següents condicions:</p> <p>Amplada mínima lliure: 5 m          Alçada lliure: la de l'edifici          Separació màxima del vehicle a la façana de l'edifici:</p> <ul style="list-style-type: none"> <li>- Edificis fins 15 m d'alçada d'evacuació: 23 m</li> <li>- Edificis entre 15 i 20 m d'alçada d'evacuació: 18 m</li> <li>- Edificis de més de 20 m d'alçada d'evacuació: 10 m</li> </ul> <p>Distància màxima fins els accessos a l'edifici necessaris per poder arribar fins a totes les seves zones: 30 m          Pendent màxima: 10%          Resistència al punxonament : 100kN sobre 20 cm Ø</p>
	<p>Els vials d'aproximació han de complir les següents condicions:</p> <p>Amplada mínima lliure: 3.5 m          Alçada mínima lliure: 4.5 m          Capacitat portant del vial: 20 kN/m<sup>2</sup></p>
	<p>Condicions que han de complir els forats en façana:</p> <p>Facilitar l'accés en façana a cada una de les plantes de l'edifici, l'alçada d'ampit respecte el nivell de planta a la que s'accedeix ≤ 1.20 m.          Dimensions horitzontals i verticals han de ser almenys 0.80 m i 1.20 m. Distància màxima entre eixos verticals de 2 forats consecutius ≤ 25 m.</p>

**2. LÍMITS A L'EXTENSIÓ DE L'INCENDI (DB SI 1, 2, 6)**

**2.1. Estructura: descripció i grau d'estabilitat al foc (forjats, bigues, suports i demés elements estructurals)**

Requeriments a garantir en funció de: - l'alçada d'evacuació de l'edifici (h) - situació de plantes sobre rasant o plantes soterrani.	Alçada d'evacuació de l'edifici (h)			
	Plantes soterrani	Plantes sobre rasant		
		h ≤ 15m	h ≤ 28m	h > 28m
Estructura general	R-120	R-60	R-90	R-120
En escales protegides	▪ R-30. (no s'exigeix R a escales especialment protegides)			
Vestíbul d'independència	▪ Pareds EI 120 i portes amb la quarta part de la resistència al foc de l'element compartidor i com a mínim EI <sub>2</sub> 30-C5			
Cobertes lleugeres (G <sub>k</sub> ≤ 1kN/m <sup>2</sup> ) i els seus suports	▪ R- 30 en cobertes lleugeres no previstes per evacuació d'ocupants i amb h < 28 m sobre rasant			
Estructura sustentant d'elements tèxtils (carpes)	▪ R30 (excepte quan l'element s'acrediti de classe M2 i que a l'assaig es perfora).			

**2.2. Resistència al foc de les parets mitgeres, consideració de mur tallafoc**

Elements verticals separadors amb d'altres edificis	▪ EI-120																													
<b>FAÇANES</b>	<p>A la trobada amb elements que compartimenten sectors d'incendi, zones de risc especial alt o escales protegides o passadissos protegits.</p> <ul style="list-style-type: none"> <li>• El 60 en una franja de 1.00 m d'alçada per evitar propagació vertical.</li> <li>• El 60 en una distància D en projecció horitzontal, en funció de l'angle α format pel pla de les façanes (taula punt 1.2 SI 2). En edificis diferents veïns, cada edifici complirà el 50% de D.</li> <li>• Materials que ocupen més del 10 %, classe B s3 d2 fins a 3,5 m d'alçada com a mínim i tota la façana quan tingui més de 18 m d'alçada.</li> </ul>																													
<b>COBERTES</b>	<p>A la trobada amb elements que compartimenten sectors d'incendi o zones de risc especial alt</p> <ul style="list-style-type: none"> <li>• Recrescut de 0.60 m per sobre de coberta; o bé: franja REI 60 de 0.50 m d'amplada mesurada des de l'edifici adjacent i franja de 1.00 m d'amplada situada sobre la trobada amb la coberta.</li> <li>• Especificacions de distància entre elements amb EI &lt; 60 en funció de la seva separació:</li> </ul> <table border="1" style="width: 100%; border-collapse: collapse;"> <tr> <td>Horitzontal (m)</td> <td>&gt;2,5</td> <td>2,00</td> <td>1,75</td> <td>1,50</td> <td>1,25</td> <td>1,00</td> <td>0,75</td> <td>0,50</td> <td>0</td> </tr> <tr> <td>Vertical (m)</td> <td>0</td> <td>1,00</td> <td>1,50</td> <td>2,00</td> <td>2,50</td> <td>3,00</td> <td>3,50</td> <td>4,00</td> <td>5,00</td> </tr> </table>										Horitzontal (m)	>2,5	2,00	1,75	1,50	1,25	1,00	0,75	0,50	0	Vertical (m)	0	1,00	1,50	2,00	2,50	3,00	3,50	4,00	5,00
Horitzontal (m)	>2,5	2,00	1,75	1,50	1,25	1,00	0,75	0,50	0																					
Vertical (m)	0	1,00	1,50	2,00	2,50	3,00	3,50	4,00	5,00																					



**FITXA D'APLICACIÓ CTE. Condicions de protecció contra incendis**

RD 314/2006, de 17 de març, pel qual s'aprova el Codi Tècnic de l'Edificació. RD 1371/2007, de 19 d'octubre, pel qual es modifica el RD 314/2006. BOE n° 22 de 25/01/2008 Correcció d'errors i errades del RD 314/2006. ORDEN VIV/984/2009, de 15 d'abril, per la qual es modifiquen determinats documents bàsics del Codi Tècnic de l'Edificació. RD 173/2010, de 19 de febrer, pel qual es modifica el Codi Tècnic de l'Edificació, en matèria d'accessibilitat i no discriminació de les persones amb discapacitat.

**EDIFICIS D'ÚS DOCENT**  
**Data 17/12/2010**

Materials de revestiment o acabat exterior, lluernaris, claraboies, ventilacions...	<ul style="list-style-type: none"> <li>Reacció Broof (t1) quan ocupin més del 10% del revestiment o acabat exterior de les zones a menys de 5 m de la projecció vertical de façana la resistència al foc de la qual no sigui com a mínim EI 60, incloent la cara superior dels voladissos amb sortint superior a 1m; també lluernaris, elements d'iluminació o ventilació.</li> </ul>
---	---

**2.3. Sectors d'incendi : superfícies, resistència al foc del elements sectoritzadors**

Sectors d'incendi	<ul style="list-style-type: none"> <li>L'establiment respecte la resta de l'edifici.</li> <li>Zones d'allotjament (dormitoris) de <math>S &gt; 500 \text{ m}^2</math></li> <li>Zones d'usos subsidiaris:           <ul style="list-style-type: none"> <li>Residencial Habitatge (en tot cas)</li> <li>Administratiu i/o Comercial <math>&gt; 500 \text{ m}^2</math></li> <li>Pública Concurrencia i ocupació <math>&gt; 500</math> persones</li> <li>Aparcament <math>&gt; 100 \text{ m}^2</math> (en tot cas si és robotitzat)</li> </ul> </li> <li><math>S \leq 4000 \text{ m}^2</math> (<math>8000 \text{ m}^2</math> amb protecció per instal·lació automàtica d'extinció).</li> </ul> <p><b>Excepcions:</b></p> <ul style="list-style-type: none"> <li>Establiment <math>\leq 500 \text{ m}^2</math> : NO cal sector independent en edificis d'ús <i>Residencial Habitatge</i>.</li> <li>Sense limitació de superfície en una sola planta i/o en sectors de risc mínim.</li> </ul>																
Requeriments a garantir en funció de: - l'alçada d'evacuació de l'edifici (h) - situació de plantes sobre rasant o plantes soterrani.	<b>Alçada d'evacuació de l'edifici (h)</b>																
	<table border="1" style="width: 100%;"> <tr> <th rowspan="2">Plantes soterrani</th> <th colspan="3">Plantes sobre rasant</th> </tr> <tr> <th>h ≤ 15m</th> <th>15 &lt; h ≤ 28m</th> <th>h &gt; 28m</th> </tr> </table>	Plantes soterrani	Plantes sobre rasant			h ≤ 15m	15 < h ≤ 28m	h > 28m									
Plantes soterrani	Plantes sobre rasant																
	h ≤ 15m	15 < h ≤ 28m	h > 28m														
Elements separadors de sectors <sup>(1)</sup>	EI 120	EI 60	EI 90	EI 120													
Sector de risc mínim <sup>(2)</sup>	no s'admet	EI 120															
Portes de pas entre sectors	<ul style="list-style-type: none"> <li><math>EI_2 t - C5</math>, t es la meitat del temps de resistència al foc demanat a la paret a la que es trobi, o be la quarta part quan el pas es realitzi a través d'un vestíbul previ i de dues portes</li> </ul>																
Elements d'evacuació protegits	Escala protegida i especialment protegida	Compartiment EI 120; portes EI <sub>2</sub> 60-C5; tapes EI 60.															
	Vestíbul d'independència	Compartiment EI 120 i portes amb la quarta part de la resistència al foc de l'element compartidor i com a mínim EI <sub>2</sub> 30-C5.															
	Ventilació o control de fums	<ul style="list-style-type: none"> <li>Finestres o forats oberts a l'exterior de <math>s \geq 1 \text{ m}^2</math> a cada planta</li> <li>Per un sistema de pressió diferencial</li> <li>Per conductes</li> </ul>															
	Finestres o forats en façana	Distància d'elements EI < 60 en funció de l'angle α de façanes: <table border="1" style="width: 100%;"> <tr> <td>α (°)</td> <td>0</td> <td>45</td> <td>60</td> <td>90</td> <td>135</td> <td>180</td> </tr> <tr> <td>D (m)</td> <td>3,00</td> <td>2,75</td> <td>2,50</td> <td>2,00</td> <td>1,25</td> <td>0,50</td> </tr> </table>			α (°)	0	45	60	90	135	180	D (m)	3,00	2,75	2,50	2,00	1,25
α (°)	0	45	60	90	135	180											
D (m)	3,00	2,75	2,50	2,00	1,25	0,50											
Ascensors que comuniquen plantes de sectors diferents i no estan continguts en escales protegides.	Tots els accessos seran per portes E 30, o per vestíbuls d'independència amb una porta EI <sub>2</sub> 30-C5, exceptuant quan es considerin dos sectors i l'inferior sigui de risc mínim o disposi de portes E 30 o vestíbul d'independència amb una porta EI <sub>2</sub> 30-C5, el sector superior s'eximeix de les esmentades mesures. <b>Obligat vestíbul d'independència en accessos a recintes de risc especial.</b>																
Cambres, patis o conductes que travessen elements de compartimentació	Tancament o barrera interior d'almenys la mateixa resistència al foc exigible a l'element travessat. Tapes de registre amb el 50% de la resistència al foc del tancament. Els conductes no estancs es limiten a 3 plantes i 10 m de desenvolupament vertical on els elements no siguin B-s3,d2; B <sub>L</sub> -s3,d2 o millor. Cal garantir la EI en els passos d'instal·lacions, excepte quan la secció de pas < 50 cm <sup>2</sup> .																

**2.4. Locals de risc especial (\*) : condicions d'aplicació**

<b>LOCALS DE RISC ESPECIAL</b>		RISC BAIX	RISC MIG	RISC ALT
	Elements estructurals	R 90	R 120	R 180
	Parets i sostres	EI 90	EI 120	EI 180
	Vestíbul d'independència	-	SI	SI
	Portes d'entrada	EI <sub>2</sub> 45-C5	EI <sub>2</sub> 30-C5 (les dues)	EI <sub>2</sub> 45-C5 (les dues)
	Revestiment parets i sostres	B-s1,d0	B-s1,d0	B-s1,d0
	Revestiment terres	B <sub>FL</sub> -s1	B <sub>FL</sub> -s1	B <sub>FL</sub> -s1



**FITXA D'APLICACIÓ CTE. Condicions de protecció contra incendis**

RD 314/2006, de 17 de març, pel qual s'aprova el Codi Tècnic de l'Edificació. RD 1371/2007, de 19 d'octubre, pel qual es modifica el RD 314/2006. BOE n° 22 de 25/01/2008 Correcció d'errors i errades del RD 314/2006. ORDEN VIV/984/2009, de 15 d'abril, per la qual es modifiquen determinats documents bàsics del Codi Tècnic de l'Edificació. RD 173/2010, de 19 de febrer, pel qual es modifica el Codi Tècnic de l'Edificació, en matèria d'accessibilitat i no discriminació de les persones amb discapacitat.

**EDIFICIS D'ÚS DOCENT**  
**Data 17/12/2010**

2.5. Reacció al foc dels materials					
MATERIALS DE REVESTIMENT	En recintes protegits	Terres	C <sub>FL</sub> -s1		
		Parets i sostres	B-s1, d0		
	En recorreguts normals	Terres	E <sub>FL</sub>		
		Parets i sostres	C-s2, d0		
		Tancaments formats per elements tèxtils (carpes i/o lones): M2 conforme a UNE 23727:1990			
	En falsos sostres o terres elevats o aquells que, sent estancs, continguin instal·lacions susceptibles d'iniciar o propagar un incendi	Terres	B <sub>FL</sub> -s2		
Parets i sostres		B-s3, d0			
COMPONENTS ELÈCTRICS		Segons reglament específic			
3. CONDICIONS D'EVACUACIÓ D'OCUPANTS (DB SI 3, DB SUA 1 a 5)					
OCUPACIÓ	Densitat d'ocupació (persones per unitat de superfície útil)	<ul style="list-style-type: none"> <li>1 persona / 1,5 m<sup>2</sup> en aules (excepte escoles infantils).</li> <li>1 persona / 2 m<sup>2</sup> en aules d'escoles infantils i sales lectura de biblioteques.</li> <li>1 persona / 3 m<sup>2</sup> en lavabos de planta</li> <li>1 persona / 5 m<sup>2</sup> en locals diferents a l'aula (laboratori, taller, gimnàs, sala de dibuix, etc.)</li> <li>1 persona / 10 m<sup>2</sup> en el conjunt de la planta o de l'edifici.</li> <li>1 persona / 40 m<sup>2</sup> en arxius i magatzems.</li> </ul>			
	Zones d'ocupació nul·la	<ul style="list-style-type: none"> <li>Zones d'ocupació ocasional i zones accessibles únicament a efectes de manteniment (sala de màquines, locals per material de neteja).</li> </ul>			
ESPAI EXTERIOR SEGUR		<ul style="list-style-type: none"> <li>S &gt; 0,50 m<sup>2</sup> / persona, en un radi de 0,1 P m (P = número d'ocupants previstos per la sortida; no necessari si P &lt; 50).</li> <li>A més de 15 m de la façana en espais no comunicats amb la xarxa viària o altres espais oberts.</li> <li>Permet la dissipació de calor i fums; accessible per bombers.</li> <li>Pot ser la coberta d'edifici estructuralment independent del edifici que hi surt sempre que l'incendi no pugi afectar ambdós edificis.</li> </ul>			
3.1. Elements d'evacuació					
PORTES PASSOS	Dimensionat	<ul style="list-style-type: none"> <li>Capacitat: <math>A \geq P / 200</math></li> <li>Amplada <math>\geq 0.80\text{m}</math> (tota fulla de porta no pot ser menor que 0.60m, ni superar 1.23m).</li> </ul>			
	Característiques	<ul style="list-style-type: none"> <li>Abatibles d'eix vertical i fàcilment operables si P &gt; 50 persones.</li> <li>Obertura en sentit d'evacuació si P &gt; 100 persones o bé és en un recinte d'ocupació &gt; 50.</li> <li>Les portes giratòries han de tenir portes abatibles d'obertura manual al seu costat.</li> <li>Les portes automàtiques han d'assegurar que en cas de fallada resten obertes.</li> </ul>			
PASSADISSOS I RAMPES		<ul style="list-style-type: none"> <li>Capacitat: <math>A \geq P / 200</math></li> <li>Amplada <math>\geq 1\text{ m}</math> (0.80 m si P <math>\leq 10</math> persones habituals)</li> </ul>	Passadís protegit <ul style="list-style-type: none"> <li>P <math>\leq 3\text{ S} + 200\text{ A}</math></li> <li>Amplada mínima 1,00 m (1,20 m en escoles infantils i centres de primària) (0.80 m si P <math>\leq 10</math> persones, usuaris habituals)</li> </ul>		
		<ul style="list-style-type: none"> <li>Rampes per més de 10 persones: longitud <math>\leq 15\text{ m}</math> i pendent <math>\leq 12\%</math></li> </ul> Excepcions per a itineraris accessibles:			
		Longitud rampa	< 3 m	< 6 m	En la resta de casos
		Pendent rampa	$\leq 10\%$	$\leq 8\%$	$\leq 6\%$
ESCALES	Tipologia	No protegides	Protegides	Especialment protegides	
	Evacuació descendent	Per $h \leq 14\text{ m}$	Per $h \leq 28\text{ m}$	S'admet en tot cas	
		$A \geq P / 160$	$E \leq 3\text{ S} + 160\text{ A}_s$		
		Amplada mínima segons n° de persones:		0,80 si P $\leq 25$ persones 0,90 si P $\leq 50$ persones 1,00 si P $\leq 100$ persones 1,10 si P > 100 persones	
Evacuació ascendent	Per $h \leq 2.80\text{ m}$ Per P $\leq 100$ fins $h \leq 6\text{ m}$	S'admet en tot cas			



**FITXA D'APLICACIÓ CTE. Condicions de protecció contra incendis**

RD 314/2006, de 17 de març, pel qual s'aprova el Codi Tècnic de l'Edificació. RD 1371/2007, de 19 d'octubre, pel qual es modifica el RD 314/2006. BOE n° 22 de 25/01/2008 Correcció d'errors i errades del RD 314/2006. ORDEN VIV/984/2009, de 15 d'abril, per la qual es modifiquen determinats documents bàsics del Codi Tècnic de l'Edificació. RD 173/2010, de 19 de febrer, pel qual es modifica el Codi Tècnic de l'Edificació, en matèria d'accessibilitat i no discriminació de les persones amb discapacitat.

**EDIFICIS D'ÚS DOCENT**  
**Data 17/12/2010**

		$A \geq P / (160 - 10 h)$	$E \leq 3 S + 160 A_s$
		Amplada mínima segons nº de persones:	
		0,80 si $P \leq 25$ persones	
		0,90 si $P \leq 50$ persones	
		1,00 si $P \leq 100$ persones	
		1,10 si $P > 100$ persones	
Vestíbul d'independència	No es demana	No es demana	Des de zones de circulació. Espai lliure $\geq 0,5$ m
Tramades	<ul style="list-style-type: none"> <li>Altura salvada <math>\leq 3.20</math> m (<math>\leq 2,10</math> m en escoles infantils i centres de primària).</li> <li><math>\geq 3</math> esglaons (excepte en zones d'ús restringit).</li> <li>En escoles infantils i centres de primària o secundària no es permeten tramades corbes.</li> </ul>		
Esglaons H = petjada C = altura	$540 \text{ mm} \leq 2C + H \leq 700 \text{ mm}$ $H \geq 280 \text{ mm}$ ; C en tramades rectes o corbes compresa entre 130 y 185 mm (170 mm en infantil, primària i secundària) Per evacuació ascendent: amb davanter i sense volada. (Tramades corbes i escales d'accés restringit a SU 1)		
Passamans	<ul style="list-style-type: none"> <li>A un costat per alçada <math>&gt; 555</math> mm.</li> <li>Als 2 costats si amplada lliure d'escala <math>\geq 1.20</math> m.</li> <li>Ha de tenir passamà intermedi si amplada lliure <math>&gt; 4,00</math> m.</li> </ul>		
<b>ELEMENTS A L'AIRE LLIURE</b>	PASSOS i RAMPES	Capacitat: $A \geq P / 600$	-Quan aquests elements condueixin a espais interiors, es dimensionaran com elements interiors, excepte: -Quan siguin escales o passadissos protegits que només serveixin per evacuar les zones a l'aire lliure i condueixin directament a sortides d'edifici -Quan discorri per un espai amb seguretat equivalent a la d'un sector de risc mínim
	ESCALES	Capacitat: $A \geq P / 480$	
<b>3.2. Recorreguts d'evacuació</b>			
<b>COMPATIBILITAT</b> Per establiments de $S > 1500\text{m}^2$ integrats en edifici d'altre ús	<ul style="list-style-type: none"> <li>sortides i recorreguts (no d'emergència) fins a un espai exterior segur independents de la resta de l'edifici.</li> <li>Sortides d'emergència compatibles però accessibles per <i>vestíbul d'independència</i>.</li> </ul>		
Altura ascendent màxima	<ul style="list-style-type: none"> <li>1m per escola infantil i ensenyament primari fins a sortida de planta</li> <li>2m per escola infantil i ensenyament primari fins espai exterior segur</li> <li>Per altres, 4m fins sortida de planta i 6m fins espai exterior segur</li> </ul> Excepcions: <ul style="list-style-type: none"> <li>Zones d'ocupació nul·la</li> <li>Zones ocupades únicament per personal de manteniment o control de serveis.</li> </ul>		
Nombre de sortides i recorreguts* màxims (* Els recorreguts es poden augmentar un 25 % si el sector disposa d'extinció automàtica)	1 sortida	<ul style="list-style-type: none"> <li>Ocupació <math>\leq 100</math> persones (en escoles infantils, primària i secundària <math>&lt; 50</math> alumnes)</li> <li>Recorreguts <math>\leq 25</math> m (*31,2m) o bé <math>\leq 50</math> m (*62,5m) si ocupació <math>&lt; 25</math> persones i sortida directa a espai exterior segur o espai a l'aire lliure amb risc d'incendi irrellevant (terrassa, coberta edifici...)</li> <li>Altura d'evacuació descendent <math>&lt; 28</math> m</li> <li>Altura d'evacuació ascendent <math>&lt; 10</math> m</li> <li>No hi ha recorreguts per mes de 50 persones on l'evacuació ascendent sigui <math>&gt; 2</math> m</li> </ul>	
	Més d'una sortida	Recorreguts d'evacuació: <ul style="list-style-type: none"> <li>En plantes d'infantil i primària <math>&lt; 35</math> m (*43,7m).</li> <li>En espais a l'aire lliure sense risc d'incendi (terrasses, cobertes...)<math>&lt; 75</math> m.</li> <li>En altres: <math>&lt; 50</math> m (* 62,5m).</li> <li>Longitud sense alternativa: longitud màxima admissible en cas d'una única sortida</li> </ul>	
	Més d'una sortida d'edifici	<ul style="list-style-type: none"> <li>Quan calgui per l'ocupació de planta o bé per tenir més d'una escala descendent o més d'una escala ascendent.</li> </ul>	
	Locals de risc especial	<ul style="list-style-type: none"> <li>Recorreguts evacuació <math>\leq 25</math> m (* 31,2m)</li> </ul>	





**FITXA D'APLICACIÓ CTE. Condicions de protecció contra incendis**

RD 314/2006, de 17 de març, pel qual s'aprova el Codi Tècnic de l'Edificació. RD 1371/2007, de 19 d'octubre, pel qual es modifica el RD 314/2006. BOE n° 22 de 25/01/2008 Correcció d'errors i errades del RD 314/2006. ORDEN VIV/984/2009, de 15 d'abril, per la qual es modifiquen determinats documents bàsics del Codi Tècnic de l'Edificació. RD 173/2010, de 19 de febrer, pel qual es modifica el Codi Tècnic de l'Edificació, en matèria d'accessibilitat i no discriminació de les persones amb discapacitat.

**EDIFICIS D'ÚS DOCENT**  
**Data 17/12/2010**

Desembarcament d'escales a planta baixa	- Ocupació afegida d'escala: Persones ≤ 160A - En escales protegides: recorregut <15m fins <i>sortida d'edifici</i> (no s'aplica en zona de risc mínim)	
<b>3.3. Senyalització i enllumenat d'emergència</b>		
Senyalització	- <b>SORTIDA</b> : En recintes > 50 m <sup>2</sup> - <b>SORTIDA D'EMERGÈNCIA</b> : totes - <b>RECORREGUTS</b> : davant la sortida de recintes > 100 persones i en tot canvi de direcció.	
Característiques dels senyals UNE 23-034	Visibles amb fallada del subministrament d'il·luminació normal	Per fotoluminescència, segons UNE 23-035-4:2003 1:2003, UNE 23035-2:2003 i UNE 23035-4:2003 i el seu manteniment segons UNE 23035-3:2003
Enllumenat d'emergència	- En tots els recorreguts d'evacuació - En tots els recintes d'ocupació > 100 persones	
Senyalització itineraris accessibles	- La senyalització dels mitjans d'evacuació anirà acompanyada del SIA (Símbol Internacional d'Accessibilitat per a la mobilitat). - Els itineraris que condueixin a una zona de refugi o a un sector d'incendi alternatiu previst per a l'evacuació de persones amb discapacitat s'acompanyaran, a més a més, del rètol "ZONA DE REFUGI".	
<b>3.4. Evacuació de persones amb discapacitat en cas d'incendi</b>		
Evacuació	- En edificis amb h>14 m, tota planta (excepte ocupació nul·la) que no disposi de sortida d'edifici accessible, caldrà: <ul style="list-style-type: none"> <li>▪ un pas cap a un <b>sector d'incendi alternatiu</b> mitjançant sortida de planta accessible, o bé</li> <li>▪ una <b>zona de refugi</b> amb: <ul style="list-style-type: none"> <li>- 1 plaça per a usuari amb cadira de rodes per cada 100 ocupants.</li> <li>- 1 plaça per a usuari amb mobilitat reduïda per cada 33 ocupants.</li> </ul> </li> </ul>	
Itineraris accessibles	La comunicació entre una <b>zona accessible</b> i una <b>sortida d'edifici</b> , una <b>zona de refugi</b> o un <b>sector d'incendi alternatiu</b> s'efectuarà a través d'un itinerari accessible.	
<b>4. RECURSOS PER A LA LLUITA CONTRA INCENDIS (DB SI 4)</b>		
<b>4.1. Detecció i alarma</b>		
Detecció d'incendi	- Per Sc > 5000 m <sup>2</sup> . - Per Sc > 2.000 m <sup>2</sup> en locals de RISC ALT.	
Alarma <sup>(3)</sup>	Per Sc > 1000 m <sup>2</sup> .	
<b>4.2. Mitjans d'extinció</b>		
Hidrants exteriors <sup>(4)</sup>	1 hidrant per Sc compresa entre 5000 m <sup>2</sup> i 10000 m <sup>2</sup> . 1 hidrant més per cada 10000 m <sup>2</sup> més o fracció. Sempre hidrants per h descendent > 28 m o h ascendent > 6 m.	
Extintors	<b>Capacitat</b> 21A-113B	- En cada planta: a 15 m de recorregut, - En zones de risc especial <sup>(5)</sup>
Columna seca	Per h > 24 m.	
Boques d'incendi equipades	- Per Sc > 2000 m <sup>2</sup> (BIE-25) - En zones de RISC ALT per combustibles sòlids (BIE-45)	
Instal·lació automàtica d'extinció	- Per h > 80 m. - En cuines amb potència instal·lada ≥ 50kW - En centres de transformació de RISC ALT	
Control de fums d'incendi	En atris d'ocupació i/o sortida per > 500 persones	
Ascensor d'emergència <sup>(6)</sup>	Per h > 28 m. (1 ascensor accessible per cada 1.000 ocupants o fracció)	
Senyalització de mitjans manuals p.c.i. UNE 23-033-1	Visibles permanentment; característiques com a 3.3	

**Notes:**

- (1) Considerant l'acció del foc a l'interior del sector excepte en els sectors de risc mínim.  
 (2) Sector de risc mínim: a) estar destinat exclusivament a circulació i no constitueix sector sota rasant; b) Q ≤ 40 MJ/m<sup>2</sup> en el conjunt del sector i Q ≤ 50 MJ/m<sup>2</sup> en qualsevol dels recintes continguts en el sector, considerant la càrrega de foc aportada, tan pels elements constructius com pel contingut propi de l'activitat; c) estar separat de qualsevol altra zona de l'edifici que no tingui la consideració de sector de risc mínim mitjançant elements EI 120 i la comunicació amb aquestes zones es fa a través de vestíbuls d'independència; d) tenir resolta l'evacuació, des de tots els punts, mitjançant sortides directes a espai exterior segur.



**FITXA D'APLICACIÓ CTE. Condicions de protecció contra incendis**

RD 314/2006, de 17 de març, pel qual s'aprova el Codi Tècnic de l'Edificació. RD 1371/2007, de 19 d'octubre, pel qual es modifica el RD 314/2006. BOE n° 22 de 25/01/2008 Correcció d'errors i errades del RD 314/2006. ORDEN VIV/984/2009, de 15 d'abril, per la qual es modifiquen determinats documents bàsics del Codi Tècnic de l'Edificació. RD 173/2010, de 19 de febrer, pel qual es modifica el Codi Tècnic de l'Edificació, en matèria d'accessibilitat i no discriminació de les persones amb discapacitat.

**EDIFICIS D'ÚS DOCENT**  
**Data 17/12/2010**

- (3) El sistema d'alarma transmetrà senyals visuals a més de les acústiques.  
 (4) L'hidrant en via pública ha d'estar a <100m de la façana accessible i pot estar connectat a la xarxa pública d'abastament d'aigua.  
 (5) Un extintor a l'exterior del local o zona i pròxim a la porta d'accés (pot servir a diversos locals). Dins el local o zona s'instal·laran els que calgui per cobrir en recorregut real (inclòs el de l'exterior): a) <15m en risc mig o baix; b) <10m en risc alt.  
 (6) Les característiques de l'ascensor d'emergència s'inclouen a l'annex SI A de terminologia.

(*) Classificació dels locals i zones de risc especial integrats en edificis (s'exclouen els equips situats a la coberta)			
	RISC BAIX	RISC MIG	RISC ALT
Tallers de manteniment, Magatzems d'elements combustibles (mobiliari, teles, neteja, etc.) Arxius de documents, dipòsits de llibres, etc.	100<V ≤200 m <sup>3</sup>	200<V ≤400 m <sup>3</sup>	V>400 m <sup>3</sup>
Magatzem de residus	5<S ≤15 m <sup>2</sup>	15<S ≤30 m <sup>2</sup>	S>30 m <sup>2</sup>
Aparcament de vehicles d'una viv. unif. o bé la S no superi els 100 m <sup>2</sup>	En tot cas	-----	-----
Cuines* segons potència instal·lada (1 kW/litre d'oli) Veure condicions particulars de campanes, conductes, filtres i ventiladors	20<P ≤30 kW	30<P ≤50 kW	P>50 kW
Bugaderies. Vestuaris de personal. Camerinos (excepte sup.WC)	20<S ≤100 m <sup>2</sup>	100<S ≤200 m <sup>2</sup>	S>200 m <sup>2</sup>
Sales de calderes segons potència útil nominal (P)	70<P ≤200 kW	200<P ≤600 kW	P>600 kW
Sales de màquines en instal·lacions de clima (segons RITE)	En tot cas	-----	-----
Sales de maquinària frigorífica a base d'amoniac	-----	En tot cas	-----
Sales de maquinària frigorífica a base d'halogenats	P ≤400 kW	P>400 kW	-----
Magatzem per combustible sòlid de calefacció	S ≤3 m <sup>2</sup>	S>3 m <sup>2</sup>	-----
Local de comptadors d'electricitat i de quadre generals de distribució	En tot cas	-----	-----
Centre de transformació amb aïllament dielèctric sec o de líquid amb punt d'inflamació > 300 °C	En tot cas	-----	-----
Centre de transformació amb dielèctric de punt d'inflamació ≤300 °C - per potència instal·lada P total: - per potència instal·lada en cada transformador:	P ≤2520 kVA P ≤630 kVA	2520<P ≤4000 kVA 630<P ≤1000 kVA	P>4000 kVA P>1000 kVA
Sala de màquines d'ascensor	En tot cas	-----	-----
Sala de grups electrògens	En tot cas	-----	-----

\* Les cuines no tindran la consideració de local de risc especial en cas que disposin d'un sistema d'extinció automàtica, sigui quina sigui la potència instal·lada.

Aquest document és una còpia autèntica del document electrònic custodiat per Diputació de Tarragona. Podeu verificar la seva autenticitat a través del servei de validació de l'Ens amb el CVE 545CCF31C0AF49F0B3F74F1B94998F10 i data d'emissió 27/05/2022 a les 13:54:02

SIGNAT ELECTRÒNICAMENT PER:  
Albert Jene Pla - DNI \*\* (SIG) el dia 27/05/2022 a les 13:24:37

# NORMATIVA D'APLICACIÓ

Aquest document és una còpia autèntica del document electrònic original custodiat per Diputació de Tarragona. Podeu verificar la seva autenticitat a través del servei de validació de l'Enx amb el CVE 545CCF31C0AF49F0B3F74F1B94998F10 i data d'emissió 27/05/2022 a les 13:54:02

SIGNAT ELECTRÒNICAMENT PER:  
Albert Jene Pla - DNI \*\* (SIG) el dia 27/05/2022 a les 13:24:37

# Normativa tècnica general d'Edificació

## Aspectes generals

### Ley de Ordenación de la Edificación, LOE

Ley 38/1999 (BOE: 06/11/99), modificació: Ley 52/2002, (BOE 31/12/02). Modificada pels Pressupostos generals de l'estat per a l'any 2003. art. 105 i la Ley 8/2013 (BOE 27/6/2013)

### Código Técnico de la Edificación, CTE

RD 314/2006, de 17 de març de 2006 (BOE 28/03/2006), modificat per RD 1371/2007 (BOE 23/10/2007) i per RD 1675/2008 (BOE 18/10/2008), i les seves correccions d'errades (BOE 20/12/2007 i 25/01/2008)

Orden VIV 984/2009 (BOE 23/4/2009), i la seva correcció d'errades (BOE 23/09/2009)

RD 173/2010 pel qual es modifica el Codi Tècnic de l'Edificació, en matèria d'accessibilitat i no discriminació a persones amb discapacitat (BOE 11/03/2010)

Ley 8/2013 (BOE 27/6/2013)

Orden FOM/ 1635/2013, d'actualització del DB HE (BOE 12/09/2013) amb correcció d'errades (BOE 08/11/2013)

Orden FOM/588/2017, pel la qual es modifica el DB HE i el DB HS (BOE 23/06/2017)

RD 732/2019, de 20 de desembre de 2019, pel que es modifica el Codi Tècnic de l'Edificació (BOE 27/12/2019).

### Reglamento Europeo de Productos de Construcción (marcatge CE dels productes, equips i sistemes)

Reglamento (UE) 305/2011, modificat pel Reglamento (UE) 2019/1020, i els Reglaments Delegats que el complementen

### Normas para la redacción de proyectos y dirección de obras de edificación

D 462/1971 (BOE: 24/3/71) modificat pel RD 129/85 (BOE: 7/2/85)

### Normas sobre el libro de Ordenes y asistencias en obras de edificación

O 9/6/1971 (BOE: 17/6/71) correcció d'errors (BOE: 6/7/71) modificada per l'O. 14/6/71 (BOE: 24/7/91)

### Certificado final de dirección de obras

D 462/1971 (BOE: 24/3/71)

## REQUISITS BÀSICS DE QUALITAT DE L'EDIFICACIÓ

## Ús de l'edifici

### Llocs de treball

#### Disposiciones mínimas de seguridad y salud en los lugares de trabajo

RD 486/1997, de 14 d'abril (BOE: 24/04/97). Modifica i deroga alguns capítols de la "Ordenanza de Seguridad y Higiene en el trabajo". (O. 09/03/1971)

#### Protección de la salud y la seguridad de los trabajadores contra los riesgos relacionados con la exposición a campos electromagnéticos

RD 299/2016, de 22 de julio (BOE: 29/7/2016)

### Altres usos

#### Segons reglamentacions específiques

## Seguretat en cas d'incendi

### CTE Part I Exigències bàsiques de seguretat en cas d'incendi, SI

#### CTE DB SI Document Bàsic Seguretat en cas d'Incendi

RD 314/2006 (BOE 28/03/2006) i les seves modificacions

#### CTE DB SI Document Bàsic Seguretat en cas d'Incendi

### Reglamento de seguridad en caso de incendios en establecimientos industriales, RSCIEI

RD 2267/2004, (BOE: 17/12/2004)

### Prevenió i seguretat en matèria d'incendis en establiments, activitats, infraestructures i edificis.

Llei 3/2010 del 18 de febrer (DOGC: 10.03.10)

## Instruccions tècniques complementàries, SPs (DOGC 26/10/2012)

Ordenança Municipal de protecció en cas d'incendi de Barcelona, OMCP1 2008 (només per projectes a Barcelona)

## Seguretat d'utilització i accessibilitat

CTE Part I Exigències bàsiques de seguretat d'utilització i accessibilitat, SUA

CTE DB SUA Document Bàsic Seguretat d'Utilització i Accessibilitat

SUA-1 Seguretat enfront al risc de caigudes

SUA-2 Seguretat enfront al risc d'impacte o enganxades

SUA-3 Seguretat enfront al risc "d'aprisionament"

SUA-5 Seguretat enfront al risc causat per situacions d'alta ocupació

SUA-6 Seguretat enfront al risc d'ofegament

SUA-7 Seguretat enfront al risc causat per vehicles en moviment

SUA-8 Seguretat enfront al risc causat pel llamp

SUA-9 Accessibilitat

RD 314/2006 (BOE 28/03/2006) i les seves modificacions

## NORMATIVA DELS SISTEMES CONSTRUCTIUS DE L'EDIFICI

### Sistemes constructius

CTE DB HS 1 Protecció enfront de la humitat

CTE DB HS 6 Protecció contra l'exposició al radó

CTE DB HR Protecció davant del soroll

CTE DB HE 1 Condicions per al control de la demanda energètica

CTE DB SE AE Accions en l'edificació

CTE DB SE F Fàbrica i altres

CTE DB SI Seguretat en cas d'incendi, SI 1 i SI 2, Annex F

CTE DB SUA Seguretat d'Utilització i Accessibilitat, SUA 1 i SUA 2

RD 314/2006 (BOE 28/03/2006) i les seves modificacions.

**Codi d'accessibilitat de Catalunya, de desplegament de la Llei 20/91**

D 135/95 (DOGC: 24/3/95)

**Es regula l'adopció de criteris ambientals i d'eficiència en els edificis**

D 21/2006 (DOGC: 16/02/2006) i D 111/2009 (DOGC:16/7/2009)

## Control de qualitat

### Marc general

**Código Técnico de la Edificación, CTE**

RD 314/2006 (BOE 28/03/2006) i les seves modificacions.

**CE Código Estructural. Capítulo 5. Bases generales para la gestión de la calidad de las estructuras**

RD 470/2021, de 29 de juny (BOE 10/08/2021)

**Control de qualitat en l'edificació d'habitatges**

D 375/1988 (DOGC: 28/12/88) correcció d'errades (DOGC: 24/2/89) desplegament (DOGC: 24/2/89, 11/10/89, 22/6/92 i 12/9/94)

## Normatives de productes, equips i sistemes (no exhaustiu)

### Disposiciones para la libre circulación de los productos de construcción

Reglamento (UE) 305/2011 (DOUE: 04/04/2011), modificat pel Reglamento (UE) 2019/1020 i els Reglaments Delegats que el complementen.

### Clasificación de los productos de construcción y de los elementos constructivos en función de sus propiedades de reacción y de resistencia frente al fuego

RD 842/2013 (BOE: 23/11/2013)

### UC-85 recomanacions sobre l'ús de cendres volants en el formigó

O 12/4/1985 (DOGC: 3/5/85)

### RC-16 Instrucción para la recepción de cementos

RD 256/2016 (BOE: 25/6/2016)

### Criteris d'utilització en l'obra pública de determinats productes utilitzats en l'edificació

R 22/6/1998 (DOGC 3/8/98)

## Gestió de residus de construcció i enderross

### Text refós de la Llei reguladora dels residus

Decret Legislatiu 1/2009, de 21 de juliol (DOGC 28/7/2009)

### Regulador de la producción y gestión de los residuos de construcción y demolición

RD 105/2008, d'1 de febrer (BOE 13/02/2008)

### Programa de gestió de residus de la construcció de Catalunya (PROGROC), es regula la producció i gestió de residus de la construcció i demolició, i el cànon sobre la deposició controlada dels residus de la construcció.

D 89/2010, 26 juliol, (DOGC 6/07/2010)

### Programa de Prevención y Gestión de Residuos y Recursos de Catalunya (PRECAT 20)

RD 2010/2018, del 6 d'abril (BOE 16/4/2018)

### Operaciones de valorización y eliminación de residuos y la lista europea de residuos

O MAM/304/2002, de 8 febrer (BOE 16/3/2002)

### Residuos y suelos contaminados

Llei 22/2011, de 28 de juliol (BOE 29/7/2011)

## Llibre de l'edifici

### Ley de Ordenación de la Edificación, LOE

Llei 38/1999 (BOE 06/11/99); Modificació: Llei 52/2002,(BOE 31/12/02); Modificació pels Pressupostos generals de l'estat per a l'any 2003. art. 105

### Código Técnico de la Edificación, CTE

RD 314/2006 (BOE 28/03/2006) i les seves modificacions

### Llibre de l'edifici per edificis d'habitatge

D 67/2015 (DOGC 7/8/2015)

Nota:

*Color negre: legislació d'àmbit estatal*

*Color granate: legislació d'àmbit autonòmic*

*Color blau: legislació d'àmbit municipal*

Aquest document és una còpia autèntica del document electrònic original custodiat per Diputació de Tarragona. Podeu verificar la seva autenticitat a través del servei de validació de l'Enx amb el CVE 545CCF31C0AF49F0B3F74F1B94998F10 i data d'emissió 27/05/2022 a les 13:54:02

SIGNAT ELECTRÒNICAMENT PER:  
Albert Jene Pla - DNI \*\* (SIG) el dia 27/05/2022 a les 13:24:37





Diputació Tarragona

Aquest document és una còpia autèntica del document electrònic custodiat per Diputació de Tarragona. Podeu verificar la seva autenticitat a través del servei de validació de l'Ens amb el CVE 545CCF31C0AF49F0B3F74F1B94998F10 i data d'emissió 27/05/2022 a les 13:54:02

# ANNEXOS A LA MEMÒRIA

Aquest document és una còpia autèntica del document electrònic original custodiat per Diputació de Tarragona. Podeu verificar la seva autenticitat a través del servei de validació de l'Enx amb el CVE 545CCF31C0AF49F0B3F74F1B94998F10 i data d'emissió 27/05/2022 a les 13:54:02

SIGNAT ELECTRÒNICAMENT PER:  
Albert Jene Pla - DNI \*\* (SIG) el dia 27/05/2022 a les 13:24:37

Aquest document és una còpia autèntica del document electrònic custodiat per Diputació de Tarragona. Podeu verificar la seva autenticitat a través del servei de validació de l'Enx amb el CVE 545CCF31C0AF49F0B3F74F1B94998F10 i data d'emissió 27/05/2022 a les 13:54:02

SIGNAT ELECTRÒNICAMENT PER:  
Albert Jene Pla - DNI \*\* (SIG) el dia 27/05/2022 a les 13:24:37

# GESTIÓ DE RESIDUS

Aquest document és una còpia autèntica del document electrònic original custodiat per Diputació de Tarragona. Podeu verificar la seva autenticitat a través del servei de validació de l'Enx amb el CVE 545CCF31C0AF49F0B3F74F1B94998F10 i data d'emissió 27/05/2022 a les 13:54:02

SIGNAT ELECTRÒNICAMENT PER:  
Albert Jene Pla - DNI \*\* (SIG) el dia 27/05/2022 a les 13:24:37

**ESTUDI DE GESTIÓ DE RESIDUS**

**Enderroc, Rehabilitació, Ampliació**

REAL DECRETO 210/2018, Programa de prevenció i gestió de residus i recursos de Catalunya (PRECAT20)

tipus

quantitats

REAL DECRETO 105/2008, Regulador de la producció i gestió de residus de construcció i enderroc

codificació

DECRET 89/2010 (derogat parcialment i modificat), pel que s'aprova el Programa de gestió de residus de la construcció de Catalunya (PROGROC), es regula la producció i gestió dels residus de la construcció i demolició, i el cànon sobre la deposició controlada dels residus de la construcció.

DECRET 21/2006 Adopció de criteris ambientals i d'ecoeficiència als edificis

**IDENTIFICACIÓ DE L'EDIFICI**

<b>Obra:</b>	Adequació sortida emergència Escola Art Tarragona		
<b>Situació:</b>	Ctra./ Valls, s/n.		
<b>Municipi:</b>	Tarragona	<b>Comarca:</b>	Tarragonès

**AVALUACIÓ I CARACTERÍSTIQUES DELS RESIDUS**

**Materials d'excavació (es considerin o no residus, mesurats sense esponjament)**

Codificació residus LER	Pes	Volum
Ordre MAM/304/2002		
grava i sorra compacta	0,00	0,00
grava i sorra solta	0,00	0,00
argiles	0,00	0,00
terra vegetal	0,00	0,00
pedraplè	0,00	0,00
terres contaminades 170503	0,00	0,00
altres	0,00	0,00
<b>totals d'excavació</b>	<b>0,00 t</b>	<b>0,00 m<sup>3</sup></b>

**Destí de les terres i materials d'excavació**

<b>Els materials d'excavació que es reutilitzin a la mateixa obra o en una altra d'autoritzada, no es consideren residu sempre que el seu nou ús pugui ser acreditat. En una mateixa obra poden coexistir terres reutilitzades i terres portades a abocador</b>	no es considera residu:		és residu:	
	<b>reutilització</b>		<b>a l'abocador</b>	
	mateixa obra	altra obra		
	NO	NO	SI	

**Residus d'enderroc**

Codificació residus LER	Pes/m <sup>2</sup>	Pes	Volum aparent/m <sup>2</sup>	Volum aparent
	(tones/m <sup>2</sup> )	(tones)	(m <sup>3</sup> /m <sup>2</sup> )	(m <sup>3</sup> )
Ordre MAM/304/2002				
obra de fàbrica 170102	0,542	0,000	0,512	0,000
fornigó 170101	0,084	0,000	0,062	0,000
petris 170107	0,052	0,000	0,082	0,000
metalls 170407	0,004	0,000	0,001	0,000
fustes 170201	0,023	0,296	0,066	0,370
vidre 170202	0,001	0,000	0,004	0,000
plàstics 170203	0,004	0,000	0,004	0,000
guixos 170802	0,027	0,000	0,004	0,000
betums 170302	0,009	0,000	0,001	0,000
fibrociment 170605	0,010	0,000	0,018	0,000
definir altres:	-	0,000	-	0,000
altre material 1	0,000	0,000	0,000	0,000
altre material 2	0,000	0,000	0,000	0,000
<b>totals d'enderroc</b>	<b>0,7556</b>	<b>0,30 t</b>	<b>0,7544</b>	<b>0,37 m<sup>3</sup></b>

**Residus de construcció**

Codificació res	Pes/m <sup>2</sup>	Pes	Volum aparent/m <sup>2</sup>	Volum aparent
	(tones/m <sup>2</sup> )	(tones)	(m <sup>3</sup> /m <sup>2</sup> )	(m <sup>3</sup> )
Ordre MAM/304/2002				
sobrants d'execució	0,0500	0,0415	0,0896	0,0433
obra de fàbrica 170102	0,0150	0,0177	0,0407	0,0197
fornigó 170101	0,0320	0,0176	0,0261	0,0126
petris 170107	0,0020	0,0038	0,0118	0,0057
guixos 170802	0,0039	0,0019	0,0097	0,0047
altres	0,0010	0,0005	0,0013	0,0006
embalatges	0,0380	0,0021	0,0285	0,0138
fustes 170201	0,0285	0,0006	0,0045	0,0022
plàstics 170203	0,0061	0,0008	0,0104	0,0050
paper i cartró 170904	0,0030	0,0004	0,0119	0,0057
metalls 170407	0,0004	0,0003	0,0018	0,0009
<b>totals de construcció</b>		<b>0,04 t</b>		<b>0,06 m<sup>3</sup></b>

**INVENTARI DE RESIDUS PERILLOSOS.**

Dins l'obra s'han detectat aquests residus perillosos, els quals es separaran i gestionaran per separat per evitar que contaminin altres residus

Materials de construcció que contenen amiant	-	altres	especificar	-
Residus que contenen hidrocarburs	-		especificar	-
Residus que contenen PCB	-		especificar	-
Terres contaminades	-		especificar	-

Aquest document és una còpia autèntica del document electrònic original custodiat per Diputació de Tarragona. Podeu verificar la seva autenticitat a través del servei de validació de la Seu Electrònica de l'Ens amb el CVE 5450CF31CAAF49F0B3F74F1B94998F10 i data d'emissió 27/05/2022 a les 13:54:02 1 / 6 RESIDUS Enderroc, Rehabilitació i Ampliació Oficina Consultora Tècnica, Col·legi d'Arquitectes de Catalunya mod-05/2018 (Font: "Guia d'aplicació del Decret 201/1994 - Programa LIFE-ITEC")

ESTUDI DE GESTIÓ DE RESIDUS

Enderroc, Rehabilitació,  
Ampliació

minimització  
gestió dins obra

MINIMITZACIÓ

**PROJECTE.** durant l'elaboració del projecte s'han pres les següents mesures per tal de minimitzar els residus

1.- S'ha previst reutilitzar en obra parts dels materials que es retiren	-
2.- S'han optimitzat les seccions resistents de pilars, jàsseres, parets, fonaments, etc.	-
3.- L'adequació de l'edifici al terreny, genera un equilibri de moviments de terres	-
4.- El sistema constructiu és industrialitzat i prefabricat, es munta en obra sense generar gairebé residus	-
5.-	-
6.-	-

**OBRA.** a l'obra es duran a terme les accions següents

1.- Emmagatzematge adient de materials i productes	-
2.- Conservació de materials i productes dins el seu embalatge original fins al moment de la seva utilització	-
3.- Els materials granulars (graves, sorres, etc.) es dipositaran en contenidors rígids o sobre superfícies dures	-
4.-	-
5.-	-
6.-	-

ELEMENTS DE CONSTRUCCIÓ REUTILITZABLES

fusta en bigues reutilitzables	0,00 t	0,00 m <sup>3</sup>
fusta en llates, tarimes, parquetes reutilitzables o reciclables	0,30 t	0,37 m <sup>3</sup>
acer en perfils reutilitzables	0,00 t	0,00 m <sup>3</sup>
altres :	0,00 t	0,00 m <sup>3</sup>
<b>Total d'elements reutilitzables</b>	<b>0,30 t</b>	<b>0,37 m<sup>3</sup></b>

GESTIÓ (obra)

Terres

Excavació / Mov. terres	Volum m <sup>3</sup> (+20%)	Reutilització (m <sup>3</sup> )		Terres per a l'abocador volum aparent (m <sup>3</sup> )
		a la mateixa obra	a altra autoritzada	
grava i sorra compacta	0,0	0,00	0,00	0,00
grava i sorra solta	0,0	0,00	0,00	0,00
argiles	0,0	0,00	0,00	0,00
terra vegetal	0,0	0,00	0,00	0,00
pedrapie	0,0	0,00	0,00	0,00
altres	0,0	0,00	0,00	0,00
terres contaminades	0,0			0,00
<b>Total</b>	<b>0,0</b>	<b>0,00</b>	<b>0,00</b>	<b>0,00</b>

**SEPARACIÓ DE RESIDUS A OBRA.** Cal separar individualitzadament en les fraccions següents si la generació per cadascú d'ells a l'obra supera les quantitats que segueixen

R.D. 105/2008	tones	Projecte	cal separar	tipus de residu
Formigó	80	0,02	no	inert
Maons, teules i ceràmics	40	0,02	no	inert
Metalls	2	0,00	no	no especial
Fusta	1	0,30	no	no especial
Vidres	1	0,00	no	no especial
Plàstics	0,50	0,00	no	no especial
Paper i cartró	0,50	0,00	no	no especial
Especials*	inapreciable	inapreciable	si	especial

\* Dins els residus especials hi ha inclosos els envasos que contenen restes de matèries perilloses, vernissos, pintures, disolvents, desencofrants, etc... i els materials que hagin estat contaminats per aquests. Tot i ser difícilment quantificables, estan presents a l'obra i es separaran i tractaran a part de la resta de residus

Malgrat no ser obligada per tots els tipus de residus, s'han previst operacions de destrua i recollida selectiva dels residus a l'obra en contenidors o espais reservats pels següents residus

	R.D. 105/2008	projecte*
Inerts	Contenedor per Formigó	no si
	Contenedor per Ceràmics (maons, teules...)	no si
No especials	Contenedor per Metalls	no no
	Contenedor per Fustes	no no
	Contenedor per Plàstics	no no
	Contenedor per Vidre	no no
	Contenedor per Paper i cartró	no no
	Contenedor per Guixos i altres no especials	no no
Especials	Perilloses (un contenidor per cada tipus de residu especial)	si si

\* A la cel·la projecte apareixen per defecte les dades del R.D. 105/2008. Es permet la possibilitat d'incrementar les fraccions que se separen, per poder-ne millorar la gestió, però en cap cas es permet no separar si el R.D. ho obliga.

Aquest document és una còpia autèntica del document electrònic original custodiat per Diputació de Tarragona. Podeu verificar la seva autenticitat a través del servei de validació de la Seu Electrònica de l'Ins amb el CVE 5450CF310AAR49F0B374F1B93998F10 i data d'emissió 27/05/2022 a les 13:54:02. Oficina Consultora tècnica. Col·legi d'Arquitectes de Catalunya mod-05/2018. (Font: "Guia d'aplicació del Decret 201/1994 - Programa LIFE-ITEC")

ESTUDI DE GESTIÓ DE RESIDUS

Enderroc, Rehabilitació, Ampliació

gestió fora obra  
pressupost

GESTIÓ (fora obra) els residus es gestionaran fora d'obra a:

Degut a la manca d'espai, les operacions de separació de residus les realitzarà fora de l'obra un gestor autoritzat				-
Instal·lacions de reciclatge i/o valorització				-
Dipòsit autoritzat de terres, enderroc i runes de la construcció				-
Tipus de residu i Nom, adreça i codi de gestor del residu				
tipus de residu	gestor	adreça	codi del gestor	
De construcció	Deixelleria Tarragona	Pol.Ind.Riu clar, C/ Del Coure, 14. Tarragona	ID: 1208	

PRESSUPOST

S'ha considerat pel càlcul del pressupost estimatiu :	Costos*	
Les previsions de separació de l'apartat de gestió i :	Classificació a obra: entre 12-16 €/m³	12,00
Un esponjament mig de tot tipus de residu del 35%	Transport: entre 5-8 €/m³ (mínim 100 €)	4,00
La distància mitjana a l'abocador : 15 Km	Abocador: runa neta (separada): entre 4-10 €/m³	4,00
Els residus especials i perillosos en bidons de 200 l.	Abocador: runa bruta (barrejat): entre 15-25 €/m³	15,00
Contenidors de 5 m³ per a cada tipus de residu	Especials**: num. transports a 200 €/ transport	0
Lloguer de contenidors inclòs en el preu	Gestor terres: entre 5-15 €/m³	5,00
La gestió de terres inclou la seva caracterització***	Gestor terres contaminades: entre 70-90 €/m³	70,00

\* Els preus recollits per l'OCT s'han obtingut dels abocadors i valoritzadors de Catalunya, que han subministrat dades (2008-2009)

\*\* Malgrat ser de difícil quantificació, sempre hi haurà residus especials a obra, per tant sempre caldrà una previsió de nombre de transports per la seva correcta gestió

\*\*\* La caracterització de terres o de qualsevol residu, permet saber amb exactitud quins elements contaminants o no, i amb quines proporcions hi són presents (dins el cost s'ha previst una caracterització, independentment del volum de terres. Cost de cada caracterització 1.000 euros)

RESIDU	Volum	Classificació	Transport	Valoritzador / Abocador	
Excavació	m³ (+20%)	12,00 €/m³	4,00 €/m³	5,00 €/m³	70,00 €/m³
Terres	0,00	-	-	0,00	
Terres contaminades	0,00	-	-		0,00

Construcció	m³ (+35%)			runa neta		runa bruta	
				4,00 €/m³	15,00 €/m³		
Formigó	0,02	0,20	0,07	0,07			-
Maons i ceràmics	0,03	0,32	0,11	0,11			-
Petris barrejats	0,01	-	0,03	-			0,12

Metalls	0,00	-	0,00	-		0,02
Fusta	0,50	-	2,01	-		7,54
Vidres	0,00	-	-	-		0,00
Plàstics	0,01	-	0,03	-		0,10
Paper i cartró	0,01	-	0,03	-		0,12
Guixos i no especials	0,01	-	0,03	-		0,11

Altres	0,00	0,00	-	-		-
Perillosos Especials	0,00	0,00				0,00

0,58      0,52      100,00      0,17      7,99

Elements Auxiliars

Casefes d'emmagatzematge	0,00
Compactadores	0,00
Matxucadora de petris	0,00
Altres tipus de contenidors (per contenir líquids, beurades de formigó, etc.)	0,00
	0,00
	0,00

El pressupost estimatiu de la gestió de residus és de : 108,69 €

El volum dels residus és de : 0,58 m³

El pressupost de la gestió de residus és de : 108,69 euros





Les operacions destinades a la tria, classificació, transport i disposició dels residus generats a obra, s'ajustaran al que determina el Pla de Gestió de Residus elaborat per el Contractista, aprovat per la Direcció Facultativa i acceptat per la Propietat.

Aquest Pla ha estat elaborat en base a l'Estudi de Gestió de Residus, que s'inclou al projecte.

Si degut a modificacions en l'execució de l'obra o d'altres, cal fer modificacions a la gestió en obra dels residus, aquestes modificacions es documentaran per escrit i seran aprovades si s'escau per la Direcció Facultativa i se'n donarà comunicació per a la seva acceptació a la Propietat.

## ESTUDI DE GESTIÓ DE RESIDUS

Enderroc, Rehabilitació,  
Ampliació

dipòsit

## IMPORT A DIPOSITAR DAVANT DEL GESTOR DE RESIDUS COM A GARANTIA DE LA GESTIÓ DE RESIDUS

## DIPÒSIT SEGONS REAL DECRETO 210/2018

Per les característiques del projecte, de com s'executarà l'obra i donades les operacions de minimització abans descrites, el càlcul inicial de generació de residus, a efectes del càlcul del dipòsit, s'estima que es podrà reduir en un percentatge del:

	Previsió inicial de l'Estudi	% de reducció per minimització	Previsió final de l'Estudi
Total excavació (tones)	0,00 T		0,00 T
Total construcció i enderroc (tones)	0,04 T	0,00 %	0,04 T

Càlcul del dipòsit			
Residus d'excavació */ **	0 T	11 euros/T	0,00 euros
Residus de construcció i enderroc **	0,34 T	11 euros/T	3,74 euros
<b>PES TOTAL DELS RESIDUS</b>			<b>0,3 Tones</b>
<b>Total dipòsit ***</b>			<b>150,00 euros</b>

\* Es recorda que les terres i pedres d'excavació que es reutilitzin en la mateixa obra o en una altra d'autoritzada no es consi-  
deren residu i per tant NO s'han d'incloure en el càlcul del dipòsit.

\*\*Trasvassar les dades dels totals d' excavació i construcció de la Previsió final de L'Estudi (apartat superior)

\*\*\*Dipòsit mínim 150€

Aquest document és una còpia autèntica del document electrònic custodiat per Diputació de Tarragona. Podeu verificar la seva autenticitat a través del servei de validació de l'Ens amb el CVE 545CCF31C0AF49F0B3F74F1B94998F10 i data d'emissió 27/05/2022 a les 13:54:02

# PLA DE CONTROL DE QUALITAT

SIGNAT ELECTRÒNICAMENT PER:  
Albert Jene Pla - DNI \*\* (SIG) el dia 27/05/2022 a les 13:24:37

Aquest document és una còpia autèntica del document electrònic original custodiat per Diputació de Tarragona. Podeu verificar la seva autenticitat a través del servei de validació de l'Enx amb el CVE 545CCF31C0AF49F0B3F74F1B94998F10 i data d'emissió 27/05/2022 a les 13:54:02

SIGNAT ELECTRÒNICAMENT PER:  
Albert Jene Pla - DNI \*\* (SIG) el dia 27/05/2022 a les 13:24:37

## **CODI TÈCNIC DE L'EDIFICACIÓ**

### **Extracte dels diferents DBs sobre el control de qualitat**

Juny 2007

## CONTINGUT DEL PLA DE CONTROL. TIPUS DE CONTROL.

El contingut del Pla de Control segons el CTE és el següent:

### 1.- Prescripcions sobre els materials. (CONTROL DE RECEPCIÓ EN OBRA)

- Característiques tècniques que han de reunir els productes, equips i sistemes que s'utilitzin en les obres, així com els condicionants del seu subministrament, recepció i conservació, emmagatzematge i manipulació, les garanties de qualitat i el control de recepció que s'hagi de realitzar incloent el mostreig del producte, els assaigs a realitzar, els criteris d'acceptació i rebuig, i les accions a adoptar i els criteris d'ús, conservació i manteniment.

### 2.- Prescripcions en quan a l'execució per unitats d'obra. (CONTROL D'EXECUCIÓ)

- Característiques tècniques de cada unitat d'obra indicant el seu procés d'execució, normes d'aplicació, condicions que han de complir-se abans de la seva realització, toleràncies admissibles, condicions d'acabat, conservació i manteniment, control d'execució, assaigs i proves, garanties de qualitat, criteris d'acceptació i rebuig.

### 3.- Prescripcions sobre verificacions en l'edifici acabat. (CONTROL DE L'OBRA ACABADA)

- S'indicaran les verificacions i proves de servei que s'hagin de realitzar per comprovar les prestacions finals de l'edifici.

Així doncs, podem dir que el Pla de Control de Materials i Execució d'obra ha de generar diversos tipus de controls, que són els següents:

#### A) Pels materials.

A1.- INSPECCIONS: Controls de recepció en obra de productes, equips i sistemes.

Tenen per objecte comprovar que les característiques tècniques dels productes, equips i sistemes subministrats satisfan el que s'exigeix en projecte.

Es faran a partir de:

- El control de la documentació dels subministrament, que com a mínim contindrà els següents documents:
  - Documents d'origen, full de subministrament i etiquetat.
  - Certificat de garantia del fabricant
  - Documents de conformitat o autoritzacions administratives, inclòs el marcat CE.
- El control mitjançant distintius de qualitat o avaluacions tècniques d'idoneïtat.

A2. ASSAIGS: Comprovació de característiques de materials segons el que estableix la reglamentació vigent. S'efectuarà d'acord amb els criteris establerts en el projecte o indicats per la DF.

#### B) Unitats d'obra.

B1. VERIFICACIONS. Operacions de control d'execució d'unitats d'obra. Es comprovarà l'adequació i conformitat amb el projecte.

B2. PROVES DE SERVEI. Assaigs de funcionament de sistemes complets d'obra, un cop finalitzada aquesta. Seran les previstes en projecte o les ordenades per la DF i exigides per la legislació aplicable.

Passem tot seguit a enumerar les proves i controls mínimes que caldrà realitzar per tal de complir amb el que estableix el CTE en relació al Control de Materials i Execució, així com amb el Decret 375/88 de la Generalitat de Catalunya. En el Plec de Condicions es detallen amb més concreció els controls a realitzar.

## LLISTAT MÍNIM DE PROVES I CONTROLS A REALITZAR.

### 1. SUBSISTEMA MOVIMENT DE TERRES.

#### - Excavació:



- Control de moviments de l'excavació.
- Control del material de reblert i del grau de compactació.
- **Gestió de l'aigua:**
  - Control del nivell freàtic.
  - Anàlisi de les inestabilitats de les estructures soterrades a causa trencaments hidràulics.
- **Millora o reforç del terreny:**
  - Control de las propietats del terreny posteriorment a la millora.
- **Ancoratges al terreny:**
  - Segons norma UNE EN 1537:2001

## 2. SUBSISTEMA SOTA-RASANT FONAMENTS.

### 2.1.- DADES PREVIES I DE MATERIALS.

- Estudi geotècnic.
- Anàlisi de les aigües, sempre que hi hagi indici que aquestes puguin ser àcides, salines o d'agressivitat potencial.
- Control geomètric del replanteig i nivell de la fonamentació. Fixació de les toleràncies segons DB SE C "Seguridad Estructural Cimientos".
- Control del formigó armat segons EHE "EHE Instrucción de Hormigón Estructural y DB SE C Seguridad Estructural Cimientos". (Veure apartat 3)
- Control de fabricació i transport del formigó armat. (Veure apartat 3)

## 3. SUBSISTEMA ESTRUCTURES DE FORMIGÓ ARMAT. EHE.

### 3.1 CONTROL DE MATERIALS

#### Control dels components del formigó segons EHE, la Instrucció per a la Recepció de Ciments, els Segells de Control o Marques de Qualitat i el Plec de Prescripcions Tècniques Particulars:

- Ciment (Decret 375/88 de la Generalitat)
- Aigua per pastar (Decret 375/88 de la Generalitat)
- Àrids (Decret 375/88 de la Generalitat)
- Altres components (abans de l'inici de l'obra)
  - o Additius per a formigó (Decret 375/88 de la Generalitat)
  - o Addicions per elaborar formigó: Cendres volants (Decret 375/88 de la Generalitat)
  - o Addicions per elaborar formigó: Fum de sílice (Decret 375/88 de la Generalitat)
- Pel formigó fet en obra (Decret 375/88 de la Generalitat)

#### Control de qualitat del formigó segons EHE i el Plec de Prescripcions Tècniques Particulars:

- Resistència (Decret 375/88 de la Generalitat)
- Consistència (Decret 375/88 de la Generalitat)
- Durabilitat (Decret 375/88 de la Generalitat)
- Pel formigó fet en obra (Decret 375/88 de la Generalitat)

#### Assaigs de control del formigó:

- (Decret 375/88 de la Generalitat)
  - Modalitat 1: Control a nivell reduït
  - Modalitat 2: Control al 100 %
  - Modalitat 3: Control estadístic del formigó
  - Assaigs d'informació complementaria (en els casos contemplats per la EHE en els articles 72º i 75º i en 88.5, o quan així s'indiqui en el Plec de Prescripcions Tècniques Particulars).
- Pel formigó fet en obra (Decret 375/88 de la Generalitat)

#### Control de qualitat de l'acer:

- (Decret 375/88 de la Generalitat)
  - Control a nivell reduït:
    - Només per armadures passives.

- Control a nivell normal:
  - S'ha de realitzar tant per armadures actives com a passives.
  - És l'únic vàlid per a formigó pretesat.
  - Tant per productes certificats com pels que no ho siguin, els resultats de control de l'acer han de ser coneguts abans de formigonar.
- Comprovació de soldabilitat:
  - En el cas d'existir empalmaments per soldadura

#### Altres controls:

- Control de dispositius d'ancoratge i empalmaments de soldadures posttesades.
- Control de les beines i accessoris per les armadures de pretesat.
- Control dels equips de tesat.
- Control dels productes d'injecció.

### 3.2 CONTROL DE LA EXECUCIÓ

#### Nivells del control de l'execució:

(Decret 375/88 de la Generalitat)

- Control d'execució a **nivell reduït**:
  - Una inspecció per cada lot en que s'ha dividit l'obra.
- Control de recepció a **nivell normal**:
  - Existència de control extern.
  - Dues inspeccions per cada lot en que s'ha dividit l'obra.
- Control d'execució a **nivell intens**:
  - Sistema de qualitat propi del constructor.
  - Existència de control extern.
  - Tres inspeccions per lot en que s'ha dividit l'obra.

#### Fixació de toleràncies d'execució.

#### Altres controls:

- Control del tesat de les armadures actives.
- Control d'execució de la injecció.
- Assaigs d'informació complementària de l'estructura (proves de càrrega i d'altres assajos no destructius)

### 4. SUBSISTEMA DE SOSTRES PREFABRICATS (Decret 375/88 de la Generalitat)

#### Control de la qualitat de la documentació del projecte:

El projecte defineix i justifica la solució estructural aportada.

#### Control de qualitat dels materials:

(Decret 375/88 de la Generalitat)

- Certificat de qualitat de biguetes, entrebigat i del conjunt del sistema.

#### Recepció de materials:

(Decret 375/88 de la Generalitat)

- Control de la correspondència entre la comanda i el subministrament mitjançant la comprovació de l'albarà.
- Comprovació de l'autorització d'ús per cada sistema de sostre.
- Es sol·licitarà, per cada sistema de sostre, la justificació documental del fabricant que justifiqui l'autorització d'ús. No caldrà fer aquesta comprovació si el sistema de sostre te un distintiu de qualitat oficialment reconegut.
- Control del gravat del codi d'identificació de cada bigueta.
- Control del bon estat aparent de les peces d'entrebigat.
- Verificacions de les característiques geomètriques reflectides en l'autorització d'ús.
- Comprovació de la compatibilitat entre biguetes i peces d'entrebigat.

#### Control de qualitat de muntatge i execució:



(Decret 375/88 de la Generalitat)

- Control de l'apuntament
- Control de col·locació de les biguetes i revoltos
- Control de la col·locació de les armadures
- Control de l'abocament, compactació i curat del formigó
- Control del des-estintolament

#### **Control de qualitat de l'obra acabada**

(Decret 375/88 de la Generalitat)

- Control de nivells i replanteig
- Control de fletxes, contra-fletxes i toleràncies.

### **5. SUBSISTEMA ESTRUCTURES D'ACER. DB SE A.**

#### **Control de la qualitat de la documentació del projecte:**

- El projecte defineix i justifica la solució estructural aportada.

#### **Control de qualitat dels materials:**

(Decret 375/88 de la Generalitat)

- Certificat de qualitat del material.
- Procediment de control mitjançant assajos per materials que presentin característiques no avalades pel certificat de qualitat.
- Procediment de control mitjançant l'aplicació de normes o recomanacions de prestigi reconegut per materials singulars.

#### **Control de qualitat de la fabricació:**

(Decret 375/88 de la Generalitat)

- Control de la documentació de taller segons la documentació del projecte, que ha d'incloure:
  - Memòria de fabricació
  - Plànols de taller
  - Pla de punts d'inspecció
- Control de qualitat de la fabricació:
  - Ordre de les operacions i utilització d'eines adequades
  - Qualificació del personal
  - Sistema de traçat adient

#### **Control de qualitat de muntatge:**

- Control de qualitat de la documentació de muntatge:
  - Memòria de muntatge
  - Plans de muntatge
  - Pla de punts d'inspecció
- Control de qualitat del muntatge

### **6. SUBSISTEMA ESTRUCTURES D'OBRA DE FÀBRICA**

#### **Recepció de materials:**

(Decret 375/88 de la Generalitat)

- Peces:
  - Declaració del fabricant sobre la resistència i la categoria (categoria I o categoria II) de les peces.
- Sorres
- Ciments i cal
- Morters secs preparats i formigons preparats
- Comprovació de dosificació y resistència

#### **Control de fàbrica:**

(Decret 375/88 de la Generalitat)

- Tres categories d'execució:
  - Categoria A: peces i morter amb certificació d'especificacions, fàbrica amb assajos previs i control diari d'execució.
  - Categoria B: peces (llevat succió, retracció i expansió per humitat) i morter amb certificació d'especificacions i control diari d'execució.
  - Categoria C: no compleix algun dels requisits de B.

**Morters i formigons de replè**  
(Decret 375/88 de la Generalitat)

- Control de dosificació, barreja i posada en obra

**Armadura:**  
(Decret 375/88 de la Generalitat)

- Control de recepció i posada en obra

**Protecció de fàbriques en execució:**  
(Decret 375/88 de la Generalitat)

- Protecció contra danys físics
- Protecció de la coronació
- Manteniment de la humitat
- Protecció contra gelades
- Trava temporal
- Limitació de l'alçada d'execució per dia

## 7. TANCAMENTS I PARTICIONS

**Control de qualitat de la documentació del projecte:**

- El projecte defineix i justifica la solució de l'aïllament aportada.

**Subministra i recepció de productes:**

- Es comprovarà la existència de marcat CE.

**Control d'execució en obra:**

- Execució d'acord amb les especificacions de projecte.
- Es tindrà cura en les trobades dels diferents elements i, especialment, a la execució dels possibles ponts tèrmics integrats en els tancaments.
- Posada en obra d'aïllaments tèrmics (posició, dimensions i tractament de punts singulars)
- Posició i garantia de continuïtat en la col·locació de la barrera de vapor.
- Fixació d'elements de fusteria per a garantir la estanquitat al pas d'aire i l'aigua.

## 8. INSTAL·LACIONS DE PROTECCIÓ I AÏLLAMENTS CONTRA INCENDIS

**Control de qualitat de la documentació del projecte:**  
(Decret 375/88 de la Generalitat)

- El projecte defineix i justifica la solució de protecció contra incendis aportada, justificant de manera expressa el compliment del "Documento Básico DB SI Seguridad en Caso de Incendio".

**Subministra i recepció de productes:**  
(Decret 375/88 de la Generalitat)

- Es comprovarà la existència de marcat CE.
- Els productes s'ajustaran a les especificacions del projecte que aplicarà el que es recull en el "REAL DECRETO 312/2005", de 18 de març, pel què s'aprova la classificació dels productes de construcció i dels elements constructius en funció de les seves propietats de reacció i de resistència front al foc.

**Control d'execució en obra:**

(Decret 375/88 de la Generalitat)

- Execució d'acord a les especificacions de projecte.
- Verificació de les dades de la central de detecció d'incendis.
- Comprovar característiques dels detectors, polsadors i elements de la instal·lació, així com la seva ubicació i muntatge.
- Comprovar instal·lació i traçat de línies elèctriques, comprovant la seva alineació i subjecció.
- Verificar la xarxa de canonades d'alimentació als equips de manega i sprinklers: característiques i muntatge.
- Comprovar equips de mànegues i sprinklers: característiques, ubicació y muntatge.
- Prova hidràulica de la xarxa de manegues i sprinklers.
- Prova de funcionament dels detectors i de la central.
- Comprovar funcionament del bus de comunicació amb el lloc central.

## 9. SUBSISTEMES D'AÏLLAMENTS TÈRMICS I ACÚSTICS

(Decret 375/88 de la Generalitat)

### Subministrament i recepció de productes:

- Etiqueta identificativa indicant la classe de producte, el tipus i els gruixos.
- Els materials que vingui avalats per Segells o Marques de Qualitat haurien de tenir la garantia per part del fabricant del compliment dels requisits i característiques mínimes exigides pel CTE.
- Les fibres minerals duren el segell INCE i ASTM-C-167 indicant les seves característiques dimensionals i la seva densitat aparent.

### Control d'execució en obra:

- Execució d'acord a les especificacions de projecte.
- Tots els elements s'ajustaran al descrit en el DB HE 1.
- L'element haurà d'anar protegit.
- Caldrà evitar el pont tèrmic/acústic.
- Control de la ventilació de la cambra si n'hi hagués.

## 10. SUBSISTEMES DE PROTECCIÓ FRONT A LA HUMITAT

### Control de qualitat de la documentació del projecte:

- El projecte defineix i justifica la solució d'aïllament aportada.

### Subministrament i recepció de productes:

- Es comprovarà l'existència de marcat CE.

### Control d'execució en obra:

- Execució d'acord a les especificacions de projecte.
- Tots els elements s'ajustaran al descrit en el DB HS "Salubridad", en la secció HS 1 "Protección frente a la Humedad".
- Es realitzaran proves d'estanquitat en la coberta.

## 11. SUBSISTEMA SUBMINISTRES. INSTAL·LACIONS DE FONTANERIA

### Control de qualitat de la documentació del projecte:

- El projecte defineix i justifica la solució de fontaneria aportada.

### Subministrament i recepció de productes:

- Es comprovarà l'existència de marcat CE.

### Control d'execució en obra:

- Execució d'acord a les especificacions de projecte.
- Punt de connexió amb la xarxa general i escomesa
- Instal·lació general interior: característiques de canonades i de vàlvules.
- Protecció i aïllament de canonades tant encastades com vistes.
- Proves de les instal·lacions:
  - Prova de resistència mecànica i estanquitat parcial. La pressió de prova no ha variar en, almenys, 4 hores.

- Prova d'estanqueïtat i de resistència mecànica global. La pressió de prova no ha variar en, almenys, 4 hores.
- Proves particulars a les instal·lacions de Aigua Calent Sanitària:
  - a) Mesura de cabal i temperatura en els punts d'aigua
  - b) Obtenció del cabal exigít a la temperatura fixada un cop obertes les aixetes estimades en funcionament simultani.
  - c) Temps de sortida de l'aigua a la temperatura de funcionament.
  - d) Mesura de temperatures a la xarxa.
  - e) Amb l'acumulador a regim comprovació de les temperatures del mateix, en la seva sortida i en les aixetes.
- Identificació d'aparells sanitaris i aixetes.
- Col·locació d'aparells sanitaris (es comprovarà l'anivellament, la subjecció i la connexió).
- Funcionament d'aparells sanitaris i aixetes (es comprovarà les aixetes, les cisternes i el funcionament dels desguassos).
- Prova final de tota la instal·lació durant 24 hores.

## 12. SUBSISTEMA EVACUACIÓ. INSTAL·LACIONS DE SANEJAMENT

### Control de qualitat de la documentació del projecte:

- El projecte defineix i justifica la solució de les instal·lacions d'evacuació d'aigües residuals.

### Subministrament i recepció de productes:

- Es comprovarà la existència de marcat CE.

### Control d'execució en obra:

- Execució d'acord amb les especificacions de projecte.
- Comprovació de vàlvules de desguàs.
- Comprovació de muntatge dels sifons individuals i pots sifònics.
- Comprovació de muntatge de canals i embornals.
- Comprovació del pendent dels canals.
- Verificar l'execució de xarxes de petita evacuació.
- Comprovació de baixants i xarxa de ventilació.
- Verificació de la xarxa horitzontal penjada i la soterrada (arquetes i pous).
- Verificació dels dipòsits de recepció i d'elevació i control.
- Prova estanquitat parcial.
- Prova d'estanquitat total.
- Prova amb aigua.
- Prova amb aire.
- Prova amb fum.

## 13. SUBSISTEMA EVACUACIÓ. INSTAL·LACIONS D'EXTRACCIÓ DE FUMS I GASOS.

### Control de qualitat de la documentació del projecte:

- El projecte defineix i justifica la solució d'extracció aportada.

### Subministrament i recepció de productes:

- Es comprovarà l'existència de marcat CE.

### Control d'execució en obra:

- Execució d'acord a les especificacions de projecte.
- Comprovació de ventiladors, característiques i ubicació.
- Comprovació de muntatge de conductes i reixes.
- Proves d'estanqueïtat d'unions de conductes.
- Prova de mesura d'aire.
- Proves afegides a realitzar en el sistema d'extracció de garatges:
  - Ubicació de central de detecció de CO en el sistema de extracció dels garatges.
  - Comprovació de muntatge i accionament front la presència de fum.
- Proves i posada en marxa (manual i automàtica).

## 14. SUBSISTEMA CONNEXIONS. INSTAL·LACIONS ELÈCTRIQUES

### Control de qualitat de la documentació del projecte:

- El projecte defineix i justifica la solució elèctrica aportada, justificant de manera expressa el compliment del "Reglamento Electrotécnico de Baja Tensión i de les Instruccions Tècniques Complementàries.

#### **Subministrament i recepció de productes:**

- Es comprovarà l'existència de marcat CE.

#### **Control d'execució en obra:**

- Execució d'acord a les especificacions de projecte.
- Verificar característiques de caixa transformador: envans, fonamentació-recolzaments, terres, etc.
- Traçat i muntatges de línies repartidores: secció del cable i muntatge de safates i suports.
- Situació de punts i mecanismes.
- Traçat de rases i caixes en la instal·lació encastada.
- Subjecció de cables i senyalització de circuits.
- Característiques i situació d'equips d'enllumenat i mecanismes (marca, model i potència).
- Muntatge de mecanismes (verificació de fixació i anivellament)
- Verificar la situació dels quadres i del muntatge de la xarxa de veu i dades.
- Control de troncals i de mecanismes de la xarxa de veu i dades.
- Quadres generals:
  - Aspecte exterior i interior.
  - Dimensions.
  - Característiques tècniques dels components del quadre interruptors, automàtics, diferencials, relès, etc.)
  - Fixació d'elements i connexionat.
- Identificació i senyalització o etiquetat de circuits i les seves proteccions.
- Connexionat de circuits exteriors a quadres.
- Proves de funcionament:
  - Comprovació de la resistència de la xarxa de terra.
  - Comprovació d'automàtics.
  - Encès de l'enllumenat.
  - Circuit de força.
  - Comprovació de la resta de circuits de la instal·lació enllestida.

Aquest document és una còpia autèntica del document electrònic original custodiat per Diputació de Tarragona. Podeu verificar la seva autenticitat a través del servei de validació de l'Enx amb el CVE 545CCF31C0AF49F0B3F74F1B94998F10 i data d'emissió 27/05/2022 a les 13:54:02

SIGNAT ELECTRÒNICAMENT PER:  
Albert Jene Pla - DNI \*\* (SIG) el dia 27/05/2022 a les 13:24:37

Aquest document és una còpia autèntica del document electrònic original custodiat per Diputació de Tarragona. Podeu verificar la seva autenticitat a través del servei de validació de l'Enx amb el CVE 545CCF31C0AF49F0B3F74F1B93998F10 i data d'emissió 27/05/2022 a les 13:54:02

SIGNAT ELECTRÒNICAMENT PER:  
Albert Jene Pla - DNI \*\* (SIG) el dia 27/05/2022 a les 13:24:37

# MANUAL D'ÚS I MANTENIMENT

Aquest document és una còpia autèntica del document electrònic original custodiat per Diputació de Tarragona. Podeu verificar la seva autenticitat a través del servei de validació de l'Enx amb el CVE 545CCF31C0AF49F0B3F74F1B94998F10 i data d'emissió 27/05/2022 a les 13:54:02

SIGNAT ELECTRÒNICAMENT PER:  
Albert Jene Pla - DNI \*\* (SIG) el dia 27/05/2022 a les 13:24:37



# Instruccions d'ús i manteniment

Aquest document és una còpia autèntica del document electrònic custodiat per Diputació de Tarragona. Podeu verificar la seva autenticitat a través del servei de validació de l'Enx amb el CVE 545CCF31C0AF49F0B374F1B93998F10 i data d'emissió 27/05/2022 a les 13:54:02

## Detall

Projecte: Adequació sortida emergència Escola Art Tarragona

### Emplaçament

Adreça: Carretera De Valls, s/n.

Codi Postal: 43007

Municipi: Tarragona

Urbanització:

Parcel·la:

### Promotor

Nom: Diputació de Tarragona

DNI/NIF:

Adreça: Passeig de Sant Antoni, 100

Codi Postal: 43003

Municipi: Tarragona

### Autor/s projecte

Nom: Albert Jené Pla

Núm. col.:

L'arquitecte/es:

Signatura/es

Lloc i data: Tarragona, a data de la signatura electrònica

## Introducció

Amb la finalitat de garantir la seguretat de les persones, el benestar de la societat i la protecció del medi ambient, l'edificació ha de rebre un ús i un manteniment adequats per conservar i garantir les condicions inicials de seguretat, habitabilitat i funcionalitat exigides normativament. Cal per tant que els seus usuaris, siguin o no propietaris, respectin les instruccions d'ús i manteniment que s'especifiquen a continuació.

L'ús incorrecte i/o la no realització de les operacions de manteniment previst a l'edifici pot comportar:

- La pèrdua de les garanties i assegurances atorgades a l'edificació.
- L'envelliment prematur de l'edifici, amb la conseqüent depreciació del seu valor patrimonial, funcional i estètic.
- Aparicions de deficiències que poden generar situacions de risc als propis usuaris de l'edifici o a tercers amb la corresponent responsabilitat civil.
- La reducció de les despeses en reparacions en ser molt menys costosa la intervenció sobre una deficiència detectada a temps, mitjançant unes revisions periòdiques.
- Una davallada en el rendiment de les instal·lacions amb els conseqüents augments de consums d'energia i de contaminació atmosfèrica.
- La pèrdua de seguretat de les instal·lacions que pot comportar la seva interrupció o clausura.

L'obligatorietat de conservar i mantenir els edificis està reflectida en diverses normatives, entre les que es destaquen:

- Codi Civil.
- Codi Civil de Catalunya
- Llei d'Ordenació de l'edificació, Llei 38/1999 de 5 novembre.
- Codi Tècnic de l'Edificació, Reial Decret 314/2006 de 17 de març.
- Llei de l'Habitatge 24/1991 de 29 de novembre.
- Legislacions urbanístiques estatals i autonòmiques.
- Legislacions sobre els Règims de propietat.
- Ordenances municipals.
- Reglamentacions tècniques.

### Sobre les instruccions d'ús i manteniment

Les instruccions d'ús i manteniment formaran part de la documentació de l'obra executada que, juntament amb el projecte – el qual incorporarà les modificacions degudament aprovades –, el Pla de manteniment, l'acta de recepció de l'obra i la relació dels agents que han intervingut en el procés edificatiu, conformaran el contingut bàsic del Llibre de l'Edifici. Aquest llibre serà lliurat pel promotor als propietaris i usuaris, els quals estaran obligats a rebre'l, conservar-lo i transmetre'l.

### Instruccions d'ús:

Les instruccions d'ús inclouen totes aquelles normes que han de seguir els usuaris – siguin o no propietaris - per desenvolupar a l'edifici, o a les seves diverses zones, les activitats previstes per a les quals va ser projectat i construït.

Els usos previstos a l'edifici són els següents:

<b>Ús principal:</b>	<b>Situació:</b>
<b>DOCENT</b>	<b>TOT EDIFICI</b>
<b>Usos subsidiaris:</b>	<b>Situació:</b>

### Instruccions de manteniment:

Les instruccions de manteniment contenen les actuacions preventives bàsiques i genèriques que cal realitzar a l'edifici perquè conservi les seves prestacions inicials de seguretat, habitabilitat i funcionalitat.

L'adaptació a l'edifici en concret de les instruccions de manteniment quedaran recollides en el Pla de manteniment. Aquest formarà part del Llibre de l'edifici i incorporarà la corresponent programació i concreció de les operacions preventives a executar, la seva periodicitat i els subjectes que les han de realitzar, tot d'acord amb les disposicions legals aplicables i les prescripcions dels tècnics redactors del mateix. Els propietaris i usuaris de l'edifici deuran portar a terme el Pla de manteniment de l'edifici encarregant a un tècnic competent les operacions programades pel seu manteniment.

Al llarg de la vida útil de l'edifici s'anirà recollint tota la documentació relativa a les operacions efectuades pel seu manteniment així com totes les diferents intervencions realitzades, ja siguin de reparació, reforma o rehabilitació. Tota aquesta documentació esmentada s'anirà consignar al Llibre de l'Edifici.

A continuació es relacionen els diferents sistemes que componen l'edificació fent una relació de les seves instruccions d'ús i manteniment específiques.

## Zones interiors d'ús comú

### I.- Instruccions d'ús:

#### Condicions d'ús:

A les zones interiors d'ús comú es desenvoluparan els usos definits en el projecte i en l'apartat d'Introducció de les presents instruccions, mantenint les prestacions de funcionalitat, seguretat i salubritat específiques per a les quals s'ha construït l'edifici.

A les zones d'ús comú no estan permeses les modificacions o la col·locació d'elements aliens que puguin representar l'alteració del seu comportament tèrmic o acústic, de la seva seguretat en cas d'incendis, o una disminució de la seva accessibilitat i seguretat d'utilització (caigudes, impactes, enganxades, il·luminació inadequada, entre d'altres).

Les zones d'ús comú han d'estar netes, lliures d'objectes que puguin dificultar la correcta circulació i evacuació de l'edifici i, llevat de les zones previstes per aquest fi, no han de fer-se servir com a magatzems. Els magatzems, garatges, sales de màquines, cambres de comptadors o d'altres zones d'accés restringit, s'han de mantenir nets i no pot haver-hi o emmagatzemar-hi cap element aliè.

#### Intervencions durant la vida útil de l'edifici:

En el cas d'intervencions que impliquin la reforma, reparació o rehabilitació de les zones comuns, caldrà el consentiment de la propietat o del seu representant, la supervisió d'un tècnic competent, el compliment de les normatives vigents i la corresponent llicència municipal.

Per a les substitucions de paviments, tancaments de vidre, lluminàries i els seus mecanismes, o pintures de senyalització horitzontal, s'utilitzaran productes similars als existents que no alterin les prestacions de seguretat i habitabilitat inicials.

#### Neteja:

Els elements de les zones d'ús comú (parets, sostres, paviments, fusteries, etc.) s'han de netejar periòdicament per conservar el seu aspecte i assegurar les seves condicions de seguretat i salubritat. Sempre es vigilarà que els productes de neteja que ofereix el mercat siguin especialment indicats per al material que es vol netejar, tot seguint les instruccions donades pel seu fabricant.

#### Incidències extraordinàries:

- Si s'observen humitats, fissures, oxidacions, desprendiments o altres lesions que puguin afectar a l'edifici o provocar situacions de risc s'haurà d'avisar als responsables del manteniment de l'edifici perquè facin les mesures correctores oportunes.
- En cas d'una emergència (incendi, inundació, explosions, accidents, etc.) cal mantenir la calma i actuar en funció de les possibilitats personals i no efectuar accions que puguin posar en perill la integritat física de propis i tercers, tot adoptant les mesures genèriques que es donen a continuació i, si s'escau, els protocols recollits en el Pla d'emergència de l'edifici:

#### Accions:

- Si es detecta una emergència en la seva zona avisi al personal responsable de la propietat de l'edifici i, si es possible, alerti a persones properes. En cas que ho consideri necessari avisi al Servei de Bombers.
- Si s'intenta sortir d'un lloc, s'ha de temptejar les portes amb la mà per veure si són calentes. En cas afirmatiu no s'han d'obrir.
- Si la sortida està bloquejada, s'ha de cobrir les esclotxes de les portes amb roba mullada, obrir les finestres i donar senyals de presència. Mai s'ha de saltar per la finestra ni despenjar-se per les façanes.

#### Evacuació:

- Si es troba en el lloc de l'emergència i aquesta ja ha sigut convenientment avisada, no s'entregui i abandoni la zona i, si s'escau, l'edifici tot seguint les instruccions dels responsables de l'evacuació, les de megafonia o, en el seu defecte, de la senyalització d'evacuació.
- En el cas d'abandonar el seu lloc de treball desconnecti els equips, no s'entregui recollint efectes personals i eviti deixar objectes que puguin dificultar la correcta evacuació. Si ha rebut una visita facis responsable de la mateixa fins que surti de l'edifici.
- No utilitzi mai els ascensors.

- Si en el recorregut d'evacuació hi ha fum cal ajupir-se, caminar a quatre grapes, retenir la respiració i tancar els ulls tant com es pugui.

## II.- Instruccions de manteniment:

Els diferents components de les zones comuns tindran un manteniment periòdic d'acord amb el Pla de manteniment.

De forma general, es tindran en consideració les següents operacions:

- Inspeccions tècniques dels acabats dels diferents paviments, revestiments i tancaments interiors de les zones d'ús comú.
- Les ferramentes de les portes, de les balconeres i de les finestres s'han de greixar periòdicament perquè funcionin amb suavitat. Els canals i forats de recollida i sortida d'aigua dels marcs de les finestres i de les balconeres s'han de netejar.
- Les baranes i altres elements metàl·lics d'acer es sanejaran i repintaran quan presentin signes d'oxidació.



Diputació Tarragona

Aquest document és una còpia autèntica del document electrònic custodiat per Diputació de Tarragona. Podeu verificar la seva autenticitat a través del servei de validació de l'Ens amb el CVE 545CCF31C0AF49F0B3F74F1B94998F10 i data d'emissió 27/05/2022 a les 13:54:02

# PLECS DE CONDICIONS

SIGNAT ELECTRÒNICAMENT PER:  
Albert Jene Pla - DNI \*\* (SIG) el dia 27/05/2022 a les 13:24:37

Aquest document és una còpia autèntica del document electrònic original custodiat per Diputació de Tarragona. Podeu verificar la seva autenticitat a través del servei de validació de l'Enx amb el CVE 545CCF31C0AF49F0B3F74F1B94998F10 i data d'emissió 27/05/2022 a les 13:54:02

SIGNAT ELECTRÒNICAMENT PER:  
Albert Jene Pla - DNI \*\* (SIG) el dia 27/05/2022 a les 13:24:37

Aquest document és una còpia autèntica del document electrònic custodiat per Diputació de Tarragona. Podeu verificar la seva autenticitat a través del servei de validació de l'Enx amb el CVE 545CCF31C0AF49F0B3F74F1B94998F10 i data d'emissió 27/05/2022 a les 13:54:02

# PLEC DE CONDICIONS TÈCNIQUES

SIGNAT ELECTRÒNICAMENT PER:  
Albert Jene Pla - DNI \*\* (SIG) el dia 27/05/2022 a les 13:24:37

Aquest document és una còpia autèntica del document electrònic original custodiat per Diputació de Tarragona. Podeu verificar la seva autenticitat a través del servei de validació de l'Enx amb el CVE 545CCF31C0AF49F0B3F74F1B94998F10 i data d'emissió 27/05/2022 a les 13:54:02

SIGNAT ELECTRÒNICAMENT PER:  
Albert Jene Pla - DNI \*\* (SIG) el dia 27/05/2022 a les 13:24:37



# PLEC DE CONDICIONS TÈCNIQUES

1. CONDICIONS TÈCNIQUES GENERALS .....	3
1. 1. Sobre els components.....	3
1. 1. 1. Característiques.....	3
1. 2. Control de la documentació dels subministres.....	3
1. 2. 1. Control de recepció mitjançant distintius de qualitat i avaluacions d'idoneïtat tècnica.....	3
1. 2. 1. 1. Control de recepció mitjançant assaigs .....	3
1. 3. Sobre l'execució.....	3
1. 3. 1. Condicions generals.....	3
1. 3. 2. Control d'execució.....	3
1. 3. 3. Sobre el control de l'obra acabada.....	3
1. 3. 4. Sobre la normativa vigent.....	4
2. CONDICIONS TÈCNIQUES PER UNITAT D'OBRA .....	4
2. 1. SISTEMA SUSTENTACIÓ .....	4
2. 1. 1. SUBSISTEMA ENDERROCS.....	4
2. 1. 1. 1. CONDICIONS GENERALS.....	4
2. 1. 1. 1. 1. Enderroc de tancaments (interior i exterior, inclou fusteries) .....	6
2. 2. SISTEMA ENVOLVENT .....	6
2. 2. 1. SUBSISTEMA FAÇANES.....	6
2. 2. 1. 1. TANCAMENTS .....	6
2. 2. 1. 1. 1. Façanes de fàbrica .....	6
2. 2. 1. 2. OBERTURES.....	10
2. 2. 1. 2. 1. Fusteries exteriors .....	10
2. 2. 2. SUBSISTEMA IMPERMEABILITZACIÓ I AÏLLAMENTS .....	11
2. 2. 2. 1. AÏLLAMENTS CONTRA EL FOC.....	11
2. 2. 2. 1. 1. Pintures ignífugues intumescent.....	12
2. 3. SISTEMA COMPARTIMENTACIÓ INTERIOR/ACABATS.....	12
2. 3. 1. SUBSISTEMA REVESTIMENTS.....	12
2. 3. 1. 1. ARREBOSSATS .....	12
2. 3. 1. 2. ENGUIXATS .....	13
2. 3. 1. 3. PINTATS .....	14

Aquest document és una còpia autèntica del document electrònic original custodiat per Diputació de Tarragona. Podeu verificar la seva autenticitat a través del servei de validació de l'Ens amb el CVE 545CCF31C0AF49F0B3F74F1B93998F10 i data d'emissió 27/05/2022 a les 13:54:02

Aquest document és una còpia autèntica del document electrònic original custodiat per Diputació de Tarragona. Podeu verificar la seva autenticitat a través del servei de validació de l'Enx amb el CVE 545CCF31C0AF49F0B3F74F1B94998F10 i data d'emissió 27/05/2022 a les 13:54:02

SIGNAT ELECTRÒNICAMENT PER:  
Albert Jene Pla - DNI \*\* (SIG) el dia 27/05/2022 a les 13:24:37

# 1. CONDICIONS TÈCNiques GENERALS

## 1.1. SOBRE ELS COMPONENTS

### 1.1.1. CARACTERÍSTIQUES

Tots els productes de construcció hauran de portar el marcatge CE, d'acord amb les condicions establertes a l'article 5.2 Conformitat amb el CTE dels productes, equips i materials, Part I. Capítol 2. del CTE:

1. Els productes de la construcció que s'incorporin amb caràcter permanent als edificis, en funció del seu ús previst, portaran el marcatge CE, de conformitat amb la Directiva 89/106/CEE de productes de la construcció, publicada pel Real Decret 1630/1992 del 29 de desembre, modificada pel Real Decret 1329/1995 del 28 de juliol, i disposicions de desenvolupament, o altres Directives europees que li siguin d'aplicació.
2. En determinats casos, i amb la finalitat d'assegurar la seva suficiència, els DB establiran les característiques tècniques de productes, equips i sistemes que s'incorporin als edificis, sense perjudici del Marcatge CE que els sigui aplicable d'acord amb les corresponents directives Europees.

Control de recepció

Tots els productes de construcció tindran un control de recepció a l'obra, d'acord amb les condicions establertes a l'article 7.2 Control de recepció a l'obra de productes, equips i sistemes. Part I. Capítol 2. del CTE, i comprendrà:

## 1.2. CONTROL DE LA DOCUMENTACIÓ DELS SUBMINISTRÉS.

1. Els subministradors lliuraran els documents d'identificació del producte exigits per la normativa d'obligat compliment, pel projecte o la DF (Direcció Facultativa) al constructor, qui els presentarà al director d'execució de l'obra. Aquesta documentació comprendrà, almenys, els següents documents:

- a) els documents d'origen, full de subministrament ;
- b) el certificat de garantia del fabricant, firmat per una persona física; i
- c) els documents de conformitat o autoritzacions administratives exigides reglamentàriament, inclosa la documentació corresponent al marcatge CE dels productes de la construcció, quan sigui pertinent, d'acord amb les disposicions que siguin transposició de les Directives Europees que afectin als productes subministrats.

Quan el material o equip arribi a l'obra amb el certificat d'origen industrial que acrediti el compliment d'aquestes condicions, normes o disposicions, la seva recepció es realitzarà comprovant, únicament, les seves característiques aparents.

### 1.2.1. CONTROL DE RECEPCIÓ MITJANÇANT DISTINTIUS DE QUALITAT I AVALUACIONS D'IDONEÏTAT TÈCNICA

1. El subministrador proporcionarà la documentació precisa sobre:

- a) els distintius de qualitat que ostentin els productes, equips o sistemes subministrats, que assegurin les característiques tècniques dels mateixos exigides en el projecte i documentarà, si s'escau, el reconeixement oficial del distintiu d'acord amb l'establert en l'article 5.2.3; i
- b) les avaluacions tècniques d'idoneïtat per a l'ús previst de productes, equips i sistemes innovadors, d'acord amb l'establert en l'article 5.2.5, i la constància del manteniment de les seves característiques tècniques.

2. El director de l'execució de l'obra verificarà que aquesta documentació és suficient per a l'acceptació dels productes, equips i sistemes emparats per ella.

#### 1.2.1.1. Control de recepció mitjançant assaigs

1. Per a verificar el compliment de les exigències bàsiques del \*CTE pot ser necessari, en determinats casos, realitzar assaigs i proves sobre alguns productes, segons l'establert en la reglamentació vigent, o bé segons l'especifica't en el projecte o ordenats per la D.F.

2. La realització d'aquest control s'efectuarà d'acord amb els criteris establerts en el projecte o indicats per la direcció facultativa sobre el mostreig del producte, els assaigs a realitzar, els criteris d'acceptació i rebuig i les accions a adoptar.

## 1.3. SOBRE L'EXECUCIÓ.

### 1.3.1. CONDICIONS GENERALS.

Tots els treballs, inclosos en el present projecte s'executaran esmeradament, tenint en compte les bones practiques de la construcció, d'acord amb les condicions establertes en l'article 7.1 Condicions en l'execució de les obres. Generalitats. Part I capítol 2 del CTE:

1. Les obres de construcció de l'edifici es portaran a terme segons el projecte i les seves modificacions autoritzades pel director de l'obra, prèvia conformitat del promotor, a la legislació aplicable, a les normes de la bona pràctica constructiva i a les instruccions del director de l'obra i del director de l'execució de l'obra.

### 1.3.2. CONTROL D'EXECUCIÓ.

Tots els treballs, inclosos en el present projecte, tindran un control d'execució d'acord amb les condicions establertes a l'article 7.3 Control d'execució de l'obra. Generalitats. Part I capítol 2 del CTE:

Durant la construcció, el director de l'execució de l'obra controlarà l'execució de cada unitat d'obra verificant el seu replanteig, els materials que s'utilitzin, la correcta execució i disposició dels elements constructius i de les instal·lacions, així com les verificacions i altres controls a realitzar per a comprovar la seva conformitat amb el que s'indica en el projecte, la legislació aplicable, les normes de bona pràctica constructiva i les instruccions de la direcció facultativa. A la recepció de l'obra executada poden tenir-se en compte les certificacions de conformitat que ostentin els agents que hi intervenen, així com les verificacions que, si s'escau, realitzin les entitats de control de qualitat de l'edificació.

2. Es comprovarà que s'han adoptat les mesures necessàries per a assegurar la compatibilitat entre els diferents productes, elements i sistemes constructius.

3. En el control d'execució de l'obra s'adoptaran els mètodes i procediments que es contemplin en les avaluacions tècniques d'idoneïtat per a l'ús previst dels productes, equips i sistemes innovadors, prevists a l'article 5.2.5

### 1.3.3. SOBRE EL CONTROL DE L'OBRA ACABADA.

Verificacions del conjunt o parts de l'edifici d'acord amb les condicions establertes a l'article 7.4 Condicions de l'obra acabada.

Generalitats. Part I capítol 2 del CTE:

A l'obra acabada, bé sobre l'edifici en el seu conjunt, o bé sobre les seves diferents parts i les seves instal·lacions, parcial o totalment acabades, han de realitzar-se, a més de les que puguin establir-se amb caràcter voluntari, les comprovacions i proves de servei previstes en el projecte o ordenades per la D.F. i les exigides per la legislació aplicable

### 1. 3. 4. SOBRE LA NORMATIVA VIGENT

El Decret 462/71 del *Ministerio de la Vivienda* (BOE: 24/3/71): "*Normas sobre redacción de proyectos y dirección de obras de edificación*", estableix que a la memòria i al plec de prescripcions tècniques particulars de qualsevol projecte d'edificació es faci constar expressament l'observança de les *normes* sobre la construcció. Així doncs, en el present plec s'inclourà una relació de les normes vigents aplicables sobre construcció i es remarcarà que en l'execució de l'obra s'observaran les mateixes.

A més, els productes de la construcció duran el marcatge CE. En aquest sentit, les reglamentacions recents, com és el cas del CTE, fan referència a normes UNE-EN, CEI, CEN, que en molts casos estableixen requisits concrets que s'han de complimentar en el projecte.

## 2. CONDICIONS TÈCNiques PER UNITAT D'OBRA

### 2. 1. SISTEMA SUSTENTACIÓ

#### 2. 1. 1. SUBSISTEMA ENDERROCS

##### 2. 1. 1. 1. CONDICIONS GENERALS

Operacions destinades a la demolició total o parcial d'un edifici o element constructiu, aeri o enterrat que obstaculitzi la construcció d'una obra i que sigui necessari fer desaparèixer, comprèn també la retirada dels materials i lliurament a un gestor autoritzat, per al seu reciclatge o per a la disposició de rebuig. En funció de la seva execució es defineixen diversos tipus d'enderroc:

Enderroc d'element a element, el més usual, quan els treballs s'efectuen seguint l'ordre invers a la seva construcció.

Enderroc per col·lapse per embranzida de màquina, quan l'alçada de l'edifici no superi els 2/3 de l'alçada assolible per a aquesta.

Enderroc per col·lapse mitjançant impacte de bola de gran massa, quan l'edifici es trobi aïllat o prenent estrictes mesures de seguretat respecte als confrontats. O per col·lapse mitjançant la utilització d'explosius, quan l'estructura no sigui d'acer o amb predomini de fusta i materials combustibles.

Enderroc combinat. Quan part d'un edifici s'hagi d'enderrocar element a element i l'altra part per qualsevol altre procediment de col·lapse, s'establiran clarament les zones on s'utilitzarà cada modalitat.

#### **Normes d'aplicació**

**Residus.** Llei 6/93, de 15 juliol, modificada per la Llei 15/2003, de 13 de juny i per la Llei 16/2003, de 13 de juny.

**Operaciones de valorización y eliminación de residuos y la lista europea de residuos.** O. MAM/304/2002, de 8 febrero

**Residuos.** Ley 10/1998, ley de residuos.

**Residuos. Construcción y demolición.** RD 105/2008, de 1 de febrero, por el que se regula la producción y gestión de los residuos de construcción y demolición. (BOE 13.02.2008).

**Regulador dels enderrocs i altres residus de la construcció.** D. 201/1994, 26 juliol, (DOGC:08/08/94), modificat pel D. 161/2001, de 12 juny D. 259/2003 (DOGC: 30/10/2003) correcció d'errades: (DOGC: 6/02/04)

**Ecoeficiència.** Regulació criteris ambientals i ecoeficiència en edificis. D 21/2006 (DOGC 16.2.2006)

**Pliego de prescripciones técnicas generales para obras de carreteras y puentes** (PG 3/75). O. 06.02.1976.

**Actualización de determinados artículos del pliego de prescripciones técnicas generales para obras de carreteras y puentes relativos a la construcción de explanaciones, drenajes y cimentaciones.** O. FOM/1382/2002.

**Reglamento sobre trabajos con riesgo de amianto.** O. 31.11.1984, O. 26.07.1993.

**Normas complementarias del Reglamento sobre trabajos con riesgo de amianto.** O. 07.01.1987.

**UNE.** UNE 88411:1987 Productos de amiantocemento. Directrices para su corte y mecanizado en obra.

#### **Components**

Les eines per a la demolició: mitjans manuals, martell picador, martell trencador.

Els materials a demolir: Tots els materials corresponents al procés constructiu: estructurals, de revestiments d'instal·lacions etc.

Els elements auxiliars: bastides. S'utilitzaran en l'enderroc d'elements específics, en demolicions manuals, element a element, i sempre en construccions que no presentin símptomes de ruïna imminent. Es comprovarà prèviament que les seccions i l'estat físic dels elements d'estintolament, dels taulons, dels cossos de bastida, etc. són els adequats per tal de complir a la perfecció la missió que se'ls exigirà un cop muntats. S'estudiarà, en cada cas, la situació, la forma, l'accés del personal, dels materials, la resistència del terreny si recolza en ell, la resistència de la bastida i dels possibles llocs d'ancoratges, les proteccions necessàries a utilitzar, les viseres, lones, etc. buscant sempre les causes que, juntes o per separat, puguin produir situacions que donin lloc a accidents, per tal de poder-los evitar. Quan existeixin línies elèctriques nues s'aïllaran amb el dielèctric apropiat, es desviaran, almenys, a 3 m. de la zona d'influència dels treballs o, en altre cas, es tallarà la tensió elèctrica mentre durin els treballs.

Característiques tècniques mínimes dels elements auxiliars. Bastides.

**Bastides de servei.** Les més usuals són les bastides de servei metàl·liques per la seva rapidesa i simplicitat de muntatge, lleugeresa, llarga durada, adaptabilitat a qualsevol tipus d'obra, exactitud en el càlcul de càrregues per conèixer les característiques dels acers emprats, possibilitat de desplaçament. En la seva col·locació es tindran en compte les següents condicions:

Els elements metàl·lics que formin els peus drets o suports estaran en un pla vertical. La separació entre els travessers o ponts no serà superior a 2,50 metres. L'entroncament dels travessers es farà a una quarta part de la seva llum, on el moment flector sigui mínim. En les abraçadores que uneixen els elements tubulars es controlarà l'esforç de cargolada. Les traves o ancoratges hauran d'estar formats sempre per sistemes indeformables en el pla format pels suports i ponts, a força de diagonals o creus de Sant Andreu; s'ancoraran, a més, a les façanes que no hagin de ser enderrocades, o no immediatament, requisit imprescindible si la bastida no està ancorada en els seus extrems; han de preveure's com a mínim quatre ancoratges i un per cada 20 m<sup>2</sup>. No es superarà la càrrega màxima admissible per a les rodes quan aquestes s'incorporin a una bastida. Els taulers d'altura major a 2 metres estaran proveïts de baranes normalitzades i marxapeu.

**Bastides de càrrega.** Utilitzades com a element auxiliar per tal de sostenir parts o materials d'una obra durant la seva construcció quan no es puguin sostenir per si mateixos, emprant-se com a armadures provisionals per a l'execució de voltes, arcs, escales, encofrats de sostres, etc. Estaran projectats i construïts de manera que permetin un descens i desmuntatge progressius.

#### **Execució**



## Condicions prèvies

Abans de l'inici de les activitats d'enderroc es reconeixeran, les característiques de l'edifici a enderrocar: antiguitat, característiques de l'estructura inicial, variacions, reformes, i estat actual de l'estructura i les instal·lacions. Es reconeixeran també, les edificacions confrontants, el seu estat de conservació i les seves mitgeres per tal d'adoptar les mesures de precaució com són l'anul·lació d'instal·lacions, apuntament d'alguna part dels edificis veïns, separació d'elements units a edificis que no s'han de enderrocar, etc... i també es reconeixeran els vials i xarxes de serveis de l'entorn de l'edifici a enderrocar, que puguin ser afectats pel procés d'enderroc.

En aquest sentit, hauran de ser treballs obligats a realitzar i en aquest ordre, els següents:

*Desinfecció i desinsectació* dels locals de l'edifici que hagin pogut albergar productes tòxics, químics o animals (portadors de paràsits).

*Anul·lació i neutralització* per part de les Companyies subministradores de les escomeses d'electricitat, gas, telèfon, etc. així com tapat del clavegueram i buidatge dels possibles dipòsits de combustible.

*Estintolament i apuntament* dels elements de construcció que poguessin ocasionar algun esfondrament.

*Instal·lació de bastides*, totalment exemptes de la construcció a enderrocar, si bé es podran arriostar a aquesta en les parts no enderrocades.

*Instal·lació de mesures de protecció col·lectives* tant en relació amb els operaris encarregats de l'enderroc, com amb terceres persones o edificis, entre les quals cal destacar: Consolidació d'edificis confrontants i protecció si són més baixos, mitjançant la instal·lació de viseres de protecció; Protecció de la via pública o zones confrontants i la seva senyalització; Instal·lació de xarxes o viseres de protecció per a vianants i lones de protecció per impedir la caiguda d'enderrocs; Manteniment d'elements propis de l'edifici com: ampits, baranes, escales, etc; Protecció dels accessos a l'edifici mitjançant passadissos coberts; Instal·lació de mitjans d'evacuació d'enderrocs, canals i conductes de dimensions adequades, així com tremuges per l'emmagatzematge; Reforç de les plantes sota rasant si existeixen i s'han d'acumular enderrocs en planta baixa; Evitar, mitjançant lones a l'exterior i regat a l'interior, la creació de grans quantitats de pols; No s'han de sobrecarregar excessivament els forjats intermedis amb enderrocs. Els buits d'evacuació es protegiran amb baranes; Adopció de mesures de protecció personal, dotant els operaris del preceptiu i específic material de seguretat (cinturons, cascots, botes, màscares, etc.).

Es comprovarà que els mitjans auxiliars a utilitzar, tan mecànics com manuals, reuneixen les condicions de quantitat i qualitat especificades en el pla d'enderroc, d'acord amb la normativa aplicable en el transcurs de l'activitat. En el cas de procediment d'enderroc mecànic, s'haurà enderrocat prèviament, element a element, la part d'edifici que està en contacte amb les mitgeres, deixant aïllat el tall de la màquina. Quan existeixin plans inclinats, com ràfecs de coberta, que poden lliscar i caure sobre la màquina, s'enderrocaran prèviament. En el pla d'enderroc, s'indicaran els elements susceptibles de ser recuperats, a fi de fer-ho de forma manual abans que s'iniciï l'enderroc per mitjans mecànics. Aquesta condició no tindrà efecte si amb això es modifiquessin les constants d'estabilitat de l'edifici o d'algun element estructural. En el cas de demolició o retirada de materials que continguin amiant i prèviament a l'inici de la feina, l'empresa encarregada d'executar-la haurà d'establir un pla de treball aprovat per la D.F. Quan tècnicament sigui possible, l'amiant o els materials que el continguin han de ser retirats abans de començar les operacions de demolició.

## Fases d'execució

Enderroc. Els elements resistents s'enderrocaran en l'ordre invers al seguit en la seva fase de construcció. Es descendirà planta a planta començant per la coberta, alleugerint les plantes de forma simètrica, excepte indicació en contra. Es procedirà a retirar la càrrega que graviti sobre qualsevol element abans d'enderrocar aquest. En cap cas es permetrà acumular enderrocs sobre els forjats en quantia major a l'especificada en l'Estudi Previ, tot i que l'estat dels esmentats sostres sigui bo. Tampoc s'acumularà enderroc ni es suportaran elements contra tanques, murs i suports, propis o mitgeres mentre aquests hagin de romandre en peus. Es contrarestaran o suprimiran els components horitzontals d'arcs, voltes, etc., i s'apuntalaran els elements, la resistència i estabilitat dels quals es tinguin dubtes raonables; les volades seran objecte d'especial atenció i seran apuntalades abans d'alleugerir els seus contrapesos. Es mantindran tot el temps possible les traves existents, introduint-ne de nous, en la seva absència, quan resultin necessaris. En estructures hiperestàtiques es controlarà que l'enderroc d'elements resistents origina els menors girs, fletxes i transmissió de tensions possibles, no s'enderrocaran elements estructurals o de trava mentre no es suprimeixin o contrarestin eficaçment les tensions que puguin estar incidint sobre ells. Es tindrà, així mateix, present el possible efecte pendular d'elements metàl·lics que es tallin o dels quals sobtadament se'n suprimeixin les tensions.

En general, els elements que puguin produir talls com vidres, porcellana sanitària, etc. es desmuntaran sencers. El trencament de qualsevol element suposa que els trossos resultants han de ser manejables per un sol operari. El tall o enderroc d'un element que, pel seu pes o volum no resulti manejable per una sola persona, es realitzarà mantenint-lo suspès o estintolat de manera que, en cap cas, es produeixin caigudes brusques o vibracions que puguin afectar a la seguretat i resistència dels forjats o plataformes de treball.

L'abatiment d'un element es durà a terme de manera que es faciliti el seu gir sense que aquest afecti al desplaçament del seu punt de suport i, en qualsevol cas, aplicant-li els mitjans d'ancoratge i de tirants per tal que el seu descens sigui lent. La bolcada lliure només es permetrà en elements que es puguin fer a trossos, no ancorats, situats en planta baixa o, com a màxim, des del nivell del segon forjat, sempre que es tracti d'elements de façanes i la direcció de la bolcada sigui cap a l'exterior. La caiguda es produirà sobre sòl consistent i amb espai lliure suficient per tal d'evitar efectes no desitjats.

No es permetran fogueres dins de l'edifici i les exteriors es protegiran del vent, estaran contínuament controlades i s'apagaran completament al finalitzar cada jornada de treball. En cap cas s'utilitzarà el foc amb propagació de flama com a mitjà d'enderroc. En edificis amb estructura de fusta o en aquells que existeixi abundància de material combustible es disposarà, com a mínim, d'un extintor manual contra incendis.

La utilització de compressors, martells pneumàtics, elèctrics o qualsevol mitjà auxiliar que produeixi vibracions haurà de ser prèviament autoritzat per la D. F.

No s'utilitzaran grues per a realitzar esforços que no siguin exclusivament verticals o per a atirantar, apuntalar o arrencar elements ancorats de l'edifici a enderrocar. Quan s'utilitzin per a l'evacuació d'enderrocs, les càrregues es protegiran d'eventuals caigudes i els elements lineals es traslladaran ancorats, almenys, de dos punts. No es descendiran les càrregues amb el control únic del fre.

Al finalitzar la jornada no quedaran elements susceptibles d'esfondrar-se de forma espontània o per l'acció d'agents atmosfèrics nocius (vent, pluja, etc.); es protegiran d'aquesta, mitjançant lones o plàstics, les zones de l'edifici que puguin veure's afectades pels seus efectes.

Al començament de cada jornada, i abans de continuar els treballs d'enderroc s'inspeccionarà l'estat dels estintolaments, atirantaments, ancoratges, etc. aplicats en jornades anteriors, tant en l'edifici que s'enderroca com en els que es poguessin haver efectuat en edificis de l'entorn; també s'estudiarà l'evolució de les esquerdes més representatives i s'aplicaran, si s'escau, les pertinents mesures de seguretat i protecció dels talls.

Retirada i transport de materials. L'evacuació d'enderrocs es pot realitzar de les següents formes: Mitjançant transport manual amb sacs o carretó fins al lloc d'apilament dels enderrocs o fins a les canals o conductes disposats per a aquesta funció; Amb obertura de buits en forjats, coincidents amb l'ample d'un entrebogat, de longitud compresa entre 1 i 1,50 metres, distribuïts de manera estratègica a fi de facilitar la ràpida evacuació. Aquest sistema només podrà emprar-se, excepte indicació contrària, en edificis o restes d'ells, amb un màxim de 3

plantes i quan el producte de l'enderroc sigui de grandària manejable per una sola persona; Llançant lliurement l'enderroc des d'una alçada màxima de 2 plantes sobre el terreny, sempre que es disposi d'un espai lliure mínim de 6 x 6 metres; Mitjançant grua quan es disposi d'espai per a la seva instal·lació i zona acotada per a la descàrrega de l'enderroc.

A l'empresa que realitza els treballs d'enderroc se li lliurarà, si s'escau, la documentació completa relativa als materials que han de ser aplegats per a la seva posterior utilització; aquests materials es netejaran i traslladaran al lloc assenyalat a aquest efecte en la forma que indiqui la D.F.

Quan no existeixin especificacions referents a la reutilització de materials, tota la runa resultant de l'enderroc es traslladarà al corresponent abocador municipal o a l'abocador que indiqui el Gestor Autoritzat de Residus encarregat de la gestió de les runes provinents de l'enderroc. El mitjà de transport, així com la disposició de la càrrega, s'adequaran a cada necessitat, adoptant-se les mesures que convinguin per tal d'evitar que la càrrega pugui espargir-se o originar emanacions o sorolls durant el seu trasllat.

Els residus que continguin amiant s'han de recollir i traslladar fora del lloc de treball, el més aviat possible, en recipients tancats i senyalitzats amb etiquetes d'avertència de perill, per tal d'evitar l'emissió de fibres d'amiant al l'ambient.

Control i acceptació

A manca d'un pla de control específic definit per la D.F. es realitzarà en el tipus de enderroc per elements un control per cada 200m a enderrocar i no menys d'un control per planta.

**Amidament i abonament**

m<sup>3</sup> de volum aparent, realment enderrocat, pel que respecte als elements propis d'edificació.

m<sup>3</sup> de volum realment enderrocat, pel que fa referència als murs de contenció i fonaments.

ml de llargària realment enderrocat, amidat de l'eix de l'element, en referència a elements de clavegueró...

## 2. 1. 1. 1. ENDERROC DE TANCAMENTS (INTERIOR I EXTERIOR, INCLOU FUSTERIES)

Treballs destinats a la demolició de façanes, particions i fusteries d'una edificació .

**Execució**

Condicions prèvies

Es tindran en compte les prescripcions del subsistema enderrocs. Es taparan els embornals dels baixants, per prevenir possibles obturacions.

Fases d'execució

L'ordre, forma d'execució i els mitjans a utilitzar de cadascuna de les parts descrites en aquest capítol s'ajustaran a les prescripcions establertes a la D.T. i sota les ordres de la D. F. En defecte d'això, es tindran en compte les consideracions que es detallen:

**Enderroc de façanes.** Es podrà desmuntar la totalitat dels tancaments prefabricats quan no s'afebleixin els elements estructurals. L'enderroc d'aquests elements constructius, es podrà dur a terme per mitjans mecànics, sempre que es donin les circumstàncies que condicionen la utilització dels mateixos i que s'assenyalen en l'apartat corresponent dels enderrocs en general.

**Enderroc d'envans interiors.** L'enderroc dels envans de cada planta es durà a terme abans d'enderrocar el forjat superior per tal d'evitar que, amb la retirada d'aquests, puguin desplomar-se; també perquè l'enderroc del forjat no es vegi afectat per la presència d'ancoratges o suports no coneguts sobre aquests envans. Quan el forjat presenti una flexa considerable, no es retiraran els envans que hi graviten a sobre sense haver-lo apuntalat prèviament. El sentit de l'enderroc dels envans serà de dalt cap baix. A mesura que avanci l'enderroc dels envans, s'aniran retirant els bastiments de la fusteria interior. En els envans que comptin amb revestiments de tipus ceràmic (enrajolats, ...) es podrà dur a terme l'enderroc de tot l'element en conjunt. Segons les circumstàncies, la D. F. indicarà que es trossegui els paraments mitjançant talls verticals i la bolcada posterior s'efectuarà per embranzida, tenint cura que el punt d'embranchida estigui per sobre del centre de gravetat del parament a tombar, per tal d'evitar la seva caiguda cap al costat contrari. No es deixaran envans sense travar en zones exposades a l'acció de forts vents quan superin una alçada superior a vint vegades el seu gruix.

**Arrencada de fusteries i elements varis.** Els bastiments es desmuntaran, normalment, quan s'hagi d'enderrocar l'element estructural en el que estiguin situats. Quan es retirin fusteries i serralleries en plantes inferiors a la que s'està demolint, no s'afeblirà l'element estructural on estiguin situades. En general, es desmuntaran sense trossejar els elements que puguin produir talls o lesions com vidres i aparells sanitaris. El trossejament d'un element es realitzarà per peces, la grandària de les quals permeti el seu maneig per una sola persona.

## 2. 2. SISTEMA ENVOLVENT

### 2. 2. 1. SUBSISTEMA FAÇANES

#### 2. 2. 1. 1. TANCAMENTS

Element construït que tanca o limita un edifici, essent la part opaca de la façana, donant les prestacions de confort, aïllament i protecció contra la humitat segons CTE DB HE1, Limitació de la demanda energètica, CTE DB HS1 Protecció enfront de la humitat.

**Normes d'aplicació**

**Codi Tècnic de l'edificació.** RD. 314/2006. CTE-DB SI. Seguretat en cas d'incendi; CTE-DB HE1. Limitació de la demanda energètica; CTE-DB SE-AE. Seguretat Estructural, Accions a l'Edificació; CTE-DB HS1. Protecció enfront de la humitat, Apartat 2.3. Fachadas; CTE-DB HR. Protecció enfront del soroll.

**Norma Bàsica de la Edificació,** NBE-CA-88. BOE. 08/10/1988. Condiciones acústicas de los edificios.

**Ley del ruido,** Ley 37/2003. BOE. 18/11/2003.

**Contaminación acústica.** RD. 1513/2005.

**Normas sobre la utilización de las espumas de urea-formol usadas como aislantes en la edificación.** BOE. 13; 11/05/1984.

**UNE**

UNE-EN ISO 140-4: Medición in situ del aislamiento acústico al ruido aéreo entre locales.

UNE-EN ISO 140-5: Medición in situ del aislamiento acústico al ruido aéreo de elementos de fachadas y de fachadas.

UNE-EN ISO 140-7: Medición del aislamiento acústico en los edificios y de los elementos de construcción. Parte 7: Medición in situ del aislamiento acústico de suelos al ruido de impactos

UNE-EN ISO 717: Evaluación del aislamiento acústico en los edificios y los elementos de construcción

UNE-EN ISO 717-1: Aislamiento a ruido aéreo. Para el cálculo del valor global de aislamiento y los términos de adaptación al espectro.

UNE-EN ISO 717-2: Aislamiento al ruido de impactos. Para el cálculo del valor global de aislamiento y los términos de adaptación al espectro.

#### 2. 2. 1. 1. 1. FAÇANES DE FÀBRICA

Tancament de maó d'argila cuita, bloc d'argila alleugerida o de formigó presos amb morter compost per ciment i/o calç, sorra, aigua i a vegades additius. Que constitueix façanes compostes de diverses fulles, amb o sense cambra d'aire, poden fer-se revestir (cara vista) o amb revestiment (de tipus continu o aplacat).

#### Components

**Revestiment exterior.** Si l'aïllant es col·loca en la part exterior de la fulla principal de maó podrà ser d'adhesiu cimentós millorat amb armat, o de malla de fibra de vidre acabat de revestiment plàstic prim, etc... Si l'aïllant es col·loca en la part interior podrà ser de morter amb additius hidrofugants, etc.

**Fulla principal.** Estarà formada per: maons d'argila cuita, bloc de formigó o morter.

**Revestiment intermedi.** Serà d'esquerdejat de morter mixt, morter de ciment amb additius hidrofugants, etc... Serà necessari sempre que la fulla exterior sigui de maó cara vista.

**Cambra d'aire.**

**Aïllament tèrmic.** Podrà ser de llana mineral, panells de poliuretà, de poliestirè expandit, de poliestirè extruït, etc...

**Fulla interior.** Podrà ser de fulla de maó ceràmic, panell de guix laminat sobre estructura portant de perfils d'acer galvanitzat, panell de guix laminat amb aïllament tèrmic inclòs fixat amb morter, etc...

**Revestiment interior.**

Característiques tècniques mínimes

**Maons.** Compliran les condicions que s'especifiquen en el Plec general per a la recepció dels maons ceràmics a les obres de construcció, RL-88. La resistència normalitzada a compressió de les peces no serà inferior a 5N/mm<sup>2</sup> segons CTE DB SE -F punt 4.1. La resistència característica a la compressió de les fàbriques més usuals es defineix segons CTE DB SE-F taula 4.4.

**Blocs de formigó.** Els blocs podran ser de diferents tipus, categories i graus. El tipus ve definit pel seu índex de massís (buit o massís), acabat (cara vista o per revestir) i dimensions. La categoria (R3, R4, R5, R6, R8 o R10), ve definida per la resistència del bloc a compressió; d'altra banda, el grau (I ó II) el de. Els blocs per a revestir no tindran fissures en les seves cares vistes i presentaran una teixidura superficial adequada per facilitar l'adherència del revestiment, si fos necessari. Els blocs cara vista haurien de presentar en les cares exteriors una coloració homogènia i una teixidura uniforme, no han de tenir cocons, escrotonaments o escantellament. Els materials utilitzats en la fabricació dels blocs de formigó: ciments, aigua, additius, àrids i formigó, compliran les normes UNE i la Instrucció EHE. En el cas de peces especials, aquestes haurien de complir les mateixes característiques físiques i mecàniques exigides als blocs. La resistència a compressió dels blocs de formigó resistents amb funció estructural serà major o igual a 6 N/mm<sup>2</sup>.

**Morters.** Les sorres emprades compliran les limitacions relatives a grandària màxima de grans, contingut de fins, granulometria i contingut de matèria orgànica establertes al CTE DB SE-F punt 4.2. S'admetran totes les aigües potables. El ciment utilitzat complirà les exigències de composició i característiques mecàniques, físiques i químiques que estableix la Instrucció per a la recepció de ciments RC-03. Els possibles additius incorporats al morter, abans o durant el pastat, arribaran a l'obra amb la designació corresponent segons normes UNE, així com la garantia del fabricant on especifiqui que l'additiu, agregat en les proporcions i condicions previstes, produeix la funció principal desitjada. Les barreges preparades en sec per a morters portaran el nom del fabricant i la dosificació segons CTE DB SE-F punt 4.2, així com la quantitat d'aigua a afegir per a obtenir les resistències dels morters tipus. La resistència a compressió del morter estarà dintre dels mínims establerts al CTE DB SE-F taula 4.4. Així mateix la dosificació serà l'establerta al CTE DB SE-F punt 4.2.

**Cambra d'aire.** Tindrà un gruix mínim de 3 cm i contarà amb separadors de la longitud i material adequats (plàstic, acer galvanitzat, etc...), sent recomanable que disposin de goteró. Podrà ser ventilada o sense ventilar. En cas de revestiment amb aplacat, la ventilació es produirà a través dels elements.

**Revestiment interior.** Serà de guarnit o arrebossat de guix i complirà l'especificat en el plec de l'apartat corresponent.

Control i acceptació

Es realitzaran les comprovacions corresponents de identificació i d'assaigs en cada un dels capítols següents: Bloc de formigó, Ciments, Aigua, Calç, Maons, Àrids i Morters. Les restriccions d'ús dels components de les fàbriques, amb classe d'exposició definida a la D.T. vindrà donada segons CTE DB SE-F taula 3.3.

#### Execució

Condicions prèvies

Les fàbriques es treballaran sempre a una temperatura ambient que oscil·li entre 5 i 40 °C. Si se sobrepassen aquests límits, 48 hores després, es revisarà l'obra executada. Les parts recentment executades es protegiran amb plàstics per evitar el rentat dels morters, l'erosió de les juntes i l'acumulació d'aigua en l'interior del mur. Es procurarà col·locar com més aviat millor elements de protecció, com ampits, cavallons, etc. Es mantindrà humida la fàbrica recentment executada, per evitar l'evaporació de l'aigua del morter massa ràpid, fins que arribi a la resistència adequada. Si ha gelat abans d'iniciar el treball, s'inspeccionaran les fàbriques executades, havent de demolar les zones afectades que no garanteixin la resistència i durabilitat establertes. Si la gelada es produeix una vegada iniciat el treball se suspendrà, protegint la construcció recent amb mantes d'aïllant tèrmic o plàstics. Les fàbriques han de ser estables durant la seva construcció, pel que s'aniran elevant juntament amb elements de travesa. En els casos on no es pugui garantir la seva estabilitat davant d'accions horitzontals, es travesaran a elements suficientment sòlids. Quan el vent sigui superior a 50 km/h, es suspendran els treballs i s'asseguraran les fàbriques de maó realitzades.

**Fulla principal: fàbrica de maó o de bloc.** S'exigirà la limitació de fletxa als elements estructurals fletxats com: bigues de cantonada o rematades de forjat. Acabada l'estructura es comprovarà que el suport (forjat, llosa, riosta, etc.) hagi fraguat totalment, estigui sec, anivellat i net de qualsevol resta d'obra. Quan s'hagi comprovat el nivell del forjat acabat, si hi ha alguna irregularitat s'emplenarà amb una capa de morter. En cas d'utilitzar llindes metàl·liques, aquestes seran resistents a la corrosió o n'estaran adequadament protegides, abans de la seva col·locació. Les distàncies màximes entre les juntes de dilatació seran en funció del material component, segons el CTE DB HS1, punt 2.3.3.1.

**Revestiment intermedi.** Un cop s'hagin col·locat els pre-cèrcols en els buits, la fulla principal no ha de tenir desploms ni rugositats. Es comprovarà que la fàbrica s'hagi endurit. En el cas que existeixin superfícies llises de formigó, es crearan rugositats mitjançant picat o col·locant una malla de reforç.

**Aïllant tèrmic.** En el cas de panells rígids, la fulla principal no ha de tenir desploms ni rugositats. Si existeixen defectes considerables en la superfície del revestiment es corregiran; per exemple, aplicant una capa de morter de regularització per facilitar la col·locació i l'ajustament dels panells.

**Fulla interior: fàbrica de maó.** Es tindrà en consideració la neteja del suport (forjat, llosa, riosta, etc.), així com la correcta col·locació de l'aïllant.

**Fulla interior: extradosat autoportant de plaques de guix laminat sobre perfilaria.** A la fulla principal s'hi col·locaran les fusteries i caixes de persianes. La cara interior de la fulla principal es netejarà de restes de morter amb un raspall de pues metàl·liques i es tapanaran els desperfectes.

**Revestiment exterior: esquerdejat de morter.** Es netejarà la fàbrica de qualsevol resta de morter, rasant-la amb un raspall de pues metàl·liques i es tapanaran els desperfectes amb el mateix morter de l'esquerdejat. En cas que existeixin superfícies llises de formigó (llindes) es crearà rugositat mitjançant picat o col·locant una malla de reforç amb solapes de 10 cm. En cas de pilars, bigues i biguetes d'acer es

folraran prèviament amb peces ceràmiques o de ciment.

Fases d'execució

Fulla principal: fàbrica de maó o de bloc.

**Replanteig.** Es replantejarà la situació de la façana comprovant les desviacions entre forjats per verificar l'execució dels revestiments previstos. Serà necessària la verificació del replanteig per la D.F. Es col·locaran mires rectes i aplomades a la cara interior de la façana a totes les cantonades, buits, retranquejos, juntes de moviment i en trams cecs a distàncies no majors que 4 m. Es marcarà un nivell general de planta en els pilars amb un nivell d'aigua. Es realitzarà el replanteig horitzontal de la fàbrica assenyalant en el forjat la situació dels buits, de les juntes de dilatació i d'altres punts d'inici de la fàbrica segons el plànol de replanteig de la D.T., de manera que no es precisi col·locar peces menors a mig maó. La junta estructural es disposarà de manera que coincideixi amb una de les juntes de dilatació de la fàbrica. Es disposaran els pre-cèrcols en obra. El replanteig vertical es realitzarà de forjat a forjat marcant en les regles les altures de les filades, de l'ampit i de la llinda. S'ajustarà el nombre de filades per no haver de tallar les peces. En el cas de blocs és convenient que en projecte s'hagin establert les altures lliures entre forjats considerant la dimensió nominal d'altura del bloc. En aquest cas es calcularà el gruix de la junta horitzontal (1 cm + 2 mm, generalment) per encaixar un nombre sencer de blocs entre referències de nivell successives. La primera filada en cada planta es rebrà sobre capa de morter d'1 cm de gruix i estesa en tota la superfície de base de la fàbrica. Les filades s'executaran anivellades, guiant-se dels panys de paret que marquen la seva altura. Es comprovarà que la filada que s'està executant no es desploma sobre l'anterior. Les fàbriques s'aixecaran per filades horitzontals senceres. Les cantonades o amb altres fàbriques, es faran mitjançant lligades en tot el seu gruix i en totes les filades.

**Col·locació de maons d'argila cuïta.** Els maons s'humitejaran abans de la seva col·locació perquè, no absorbeixin l'aigua del morter, excepte els maons de baixa succió (hidrofugats, klinker, etc.), en aquest cas se seguiran les indicacions del fabricant. Els maons es col·locaran fregant-los els uns amb els altres, utilitzant prou morter perquè, penetri en els buits del maó i les juntes quedin plenes. Es recolliran les rebaves del morter sobrant en cada filada. En el cas de les fàbriques a cara vista, al mateix moment que es vagi aixecant la fàbrica s'aniran netejant i realitzant les juntes (primer les juntes verticals per obtenir les horitzontals més netes). Així mateix, es comprovarà mitjançant l'ús de plomades la verticalitat de tot el mur, tanmateix, també es comprovaran a plom, les juntes verticals corresponents a les filades alternes. Aquestes juntes seguiran la llei de trava utilitzada segons el tipus d'aparell que s'hagi triat. En el cas de col·locació d'armadures de reforç, se situaran al morter cada cert nombre de filades, depenent del tipus d'armadura, per exemple cada 60 cm amb cintres de 5 mm de diàmetre.

**Col·locació de blocs d'argila alleugerida.** Els blocs s'humitejaran abans de la seva col·locació. Les juntes de morter de base seran com a mínim d'1 cm de gruix a una banda. Els blocs es manipularan amb les dues mans i es col·locaran sense morter a la junta vertical. S'assentaran verticalment, sense fregament entre peces, fent topall amb l'encadellat i colpejant amb una maça de goma perquè, el morter penetri a les perforacions. Es recolliran les rebaves del morter sobrant. Es comprovarà que, quan s'hagin assentat els blocs, el gruix de les juntes estigui comprès entre 1 i 1,5 cm. La separació entre les juntes verticals de dues filades consecutives haurà de ser  $\geq 7$  cm. Per ajustar la modulació vertical es podran variar els gruixos de les juntes de morter (entre l'1 i l'1,5 cm), o s'utilitzaran peces especials d'ajustament vertical o peces tallades a l'obra amb la talladora de taula.

**Col·locació de blocs de formigó.** Degut a la conicitat dels alvèols dels blocs buits la cara amb més superfície de formigó es col·locarà a la part superior per oferir major superfície de suport al morter de la junta. Els blocs es col·locaran secs, humitejant únicament la superfície del bloc en contacte amb el morter, si el fabricant ho recomana. Per la formació de la junta horitzontal en els blocs cecs, el morter s'estendrà per tota la cara superior; en els blocs buits, el morter es col·locarà sobre les parets i envanets excepte quan es vulgui evitar el pont tèrmic i la transmissió d'aigua a través de la junta, llavors es col·locarà morter sobre les parets, quedant ambdues bandes separades. Per la formació de la junta vertical, s'aplicarà morter sobre els sortints de la cara del bloc, pressionant-lo per evitar que caigui al transportar-lo fins ser col·locat a la filada. Les juntes tindran morter suficient per tal d'assegurar la unió entre el bloc i el morter. Els blocs es col·locaran al seu lloc mentre el morter encara estigui tou i plàstic. Es traurà el morter sobrant evitant-ne les caigudes, tant a l'interior dels blocs com a la cambra d'extradosat, i sense embrutar ni ratllar el bloc. S'utilitzaran peces de mig bloc com a mínim. Quan sigui necessari tallar els blocs es realitzarà el tall amb la màquina adequada. Mentre s'executi la fàbrica, es conservaran els plom i nivells de manera que el parament quedi amb totes les juntes alineades i amb les juntes horitzontals a nivell. Les filades intermèdies es col·locaran amb les juntes verticals alternades. Si es realitza el rejuntat de les juntes, prèviament s'emplenaran amb morter fresc els forats o les petites zones que no hagin quedat completament ocupades, comprovant que el morter encara estigui fresc i plàstic. El rejuntat no es farà immediatament després de la col·locació, sinó al cap d'una estona, quan el morter s'hagi endurit, però abans d'acabar l'enduriment. Es recomana realitzar primer el rejuntat de les juntes horitzontals i després el de les verticals. Si és necessari reparar una junta quan el morter ja s'hagi endurit, s'eliminarà el morter de la junta a una profunditat de 15mm, com a mínim, i que no superi el 15% del gruix, es mullarà amb aigua i es repassarà amb morter fresc. No es realitzaran juntes rematades inferiorment, per facilitar l'entrada d'aigua a la fàbrica. Els esquerdejats interiors o exteriors es realitzaran quan hagin passat 45 dies de la col·locació de la fàbrica, per evitar fissuracions per retracció del morter de les juntes. En el cas de les fàbriques armades horitzontalment, les armadures es col·locaran a les juntes horitzontals. Per evitar defectes de fissuració a la fàbrica s'han de complir les següents condicions mínimes: l'àrea de l'armadura no serà menor al 0,03% de l'àrea bruta de la secció de la fàbrica, la separació vertical serà de 60cm com a màxim, el gruix mínim de recobriment del morter des de l'armadura fins la cara de la fàbrica serà de 15mm, i el gruix mínim que envolti l'armadura serà de 2mm, excepte pel morter fi. Les armadures de les juntes horitzontals es col·locaran embegudes al morter, centrades al gruix de la junta horitzontal. Per tal de garantir la transmissió d'esforços de l'acer, els solapaments de les armadures amb capa epoxi tindran una longitud mínima de 25cm, i de 20cm per les armadures galvanitzades o inoxidable. S'evitarà que a l'encavalament les armadures es muntin unes sobre les altres. En cas d'haver-hi pilastres armades, l'armadura principal es fixarà amb prou antelació per executar la fàbrica sense destorbar l'execució. Els buits de fàbrica on s'inclouï l'armadura s'ompliran amb morter o formigó a l'aixecar la fàbrica.

**Llindes.** S'adoptarà la solució de la D.T. (armat de les juntes horitzontals, biguetes pretensades, perfils metàl·lics, suport de peces ceràmiques/formigó i formigó armat, etc...). Es consultarà a la D.F. el corresponent suport de les llindes, els ancoratges de perfils al forjat, etc...

**Trobades de la façana amb els forjats.** Quan la fulla principal estigui interrompuda pels forjats, es disposarà una junta de desolidarització entre la fulla principal i cada forjat inferior, deixant una junta de 2cm. Aquesta junta s'omplirà després de la retracció de la fulla principal, amb una material del qual la seva elasticitat sigui compatible amb la deformació prevista del forjat, i es protegirà de la filtració amb un goteró. Quan el parament exterior de la fulla principal sobresurti de la vora del forjat, el vol no superarà 1/3 del gruix de la fulla. Quan el forjat sobresurti del pla exterior de la façana tindrà el pendent, del 10% com a mínim, cap a l'exterior per evacuar l'aigua i es disposarà un goteró a la vora del forjat.

**Trobades de la façana amb els pilars.** Quan la fulla principal estigui interrompuda pels pilars, es disposarà una armadura o qualsevol altra solució que produeixi el mateix efecte, quan es col·loquin peces de menor gruix que la fulla principal per la part exterior dels pilars.

**Juntes de dilatació.** Es col·locarà un segellant sobre un replè introduït a la junta. Els materials de replè i segellant tindran suficient elasticitat i adherència per absorbir els moviments de la fulla, seran impermeables i resistents als agents atmosfèrics. La profunditat del segellant serà  $\geq 1$ cm i la relació entre el gruix i l'amplada estarà compresa entre 0,5 i 2cm. En façanes esquerdejades i el segellant quedarà enrasat amb el parament de la fulla principal sense esquerdejar. Quan s'utilitzin xapes metàl·liques les juntes de dilatació es disposaran de manera



que cobreixin la junta i que a banda i banda de la junta del mur quedi una franja de, com a mínim, 5cm. Cada xapa es fixarà mecànicament a aquesta franja que es segellarà el seu extrem corresponent. Segons CTE DB HS1, punt 2.3.3.1.

**Arrencada de la fàbrica des de fonamentació.** Arrencada de la fàbrica des de la fonamentació. Es disposarà una barrera impermeable a una distància  $\geq 15\text{cm}$  per sobre del nivell del sòl exterior que cobreixi el gruix de la façana. Quan la façana estigui constituïda per un material porós o tingui un revestiment porós, es disposarà un sòcol el material del qual tingui un coeficient de succió

**Trobades de la cambra d'aire ventilada amb els forjats i les llindes.** Es disposarà un sistema de recollida i evacuació de l'aigua filtrada o condensada quan la cambra quedi interrompuda per un forjat o una llinda. Com a sistema de recollida d'aigua s'utilitzarà un element continu i impermeable (làmina, perfil especial, etc...) continu al llarg del fons de la cambra, inclinat cap a l'exterior, de manera que la vora superior estigui situada a 10cm del fons com a mínim i a 3cm per sobre del punt més elevat del sistema d'evacuació. Quan es disposi una làmina, aquesta s'introduirà a la fulla interior en tot el seu gruix. Per l'evacuació es col·locarà el sistema indicat a la D.T., que estarà separat 1,5m com a màxim. Per comprovar la neteja del fons de la cambra després de la construcció del pany de paret complet, es deixarà de col·locar un de cada quatre maons de la primera filada.

**Trobada de la façana amb la fusteria.** La junta entre el cercol i el mur es segellarà amb un cordó que s'introduirà al rejuntat practicat al mur de manera que quedi encaixat entre les vores. Quan la fusteria presenti algun retranqueig al parament exterior de la façana, es rematarà l'ampit amb un minvell, per poder evacuar cap a l'exterior l'aigua de pluja i es disposarà un goteró a la llinda per evitar que l'aigua de pluja discorri per la part inferior de la llinda cap a la fusteria, o s'adoptaran solucions que produeixin els mateixos efectes. El minvell tindrà el pendent cap a l'exterior, del 10% com a mínim, serà impermeable o es disposarà sobre una barrera impermeable fixada al cercol o al mur que es perllongui per la part del darrera i per ambdós costats del minvell. El minvell tindrà goteró a la cara inferior del sortint, separat del parament exterior de façana 2cm com a mínim i l'entrega lateral amb el brancal serà de 2cm com a mínim. La junta de les peces amb goteró tindrà la forma del mateix per no crear a través seu un pont cap a la façana. Quan el grau d'impermeabilitat exigint sigui igual a 5 i les fusteries estiguin retranquejades respecte del parament exterior de la façana, es disposarà un pre-cercol i una barrera impermeable als brancals entre la fulla principal i el pre-cercol, o perllongar-la 10cm cap a l'interior del mur.

**Ampits i rematades superiors de les façanes.** Els ampits es remataran amb la solució indicada en projecte per evacuar l'aigua de pluja. En el cas de col·locació de cavallons, aquests tindran una inclinació mínima del 10%, disposaran de goterons a la cara inferior dels sortints cap als quals discorre l'aigua, separats com a mínim 2cm dels paraments de l'ampit i seran impermeables o es disposaran sobre una barrera impermeable que tingui un pendent mínim del 10% cap a l'exterior. Es disposaran juntes de dilatació cada dues peces, quan siguin de pedra o prefabricades, o cada 2m, quan siguin ceràmiques. Les juntes entre els cavallons es realitzaran de manera que siguin impermeables amb el segellat adequat.

**Ancoratges a la façana.** Quan els ancoratges d'elements com les baranes es realitzin al pla horitzontal de la façana, la junta entre l'ancoratge i la façana es realitzarà de manera que n'impeixi l'entrada d'aigua a través seu, mitjançant el sistema indicat al projecte, ja sigui segellat, element de goma, peça metàl·lica, etc...

**Ràfecs i cornises.** Els ràfecs i les cornises seran continus, tindran un pendent mínim del 10% cap a l'exterior per evacuar l'aigua. Els que sobresurtin més de 20cm del pla de façana compliran les següents condicions: seran impermeables o tindran la cara superior protegida per una barrera impermeable, a la trobada amb el parament vertical disposaran d'elements de protecció prefabricats o realitzats in situ que s'estenguin cap amunt, com a mínim, 15cm i el remat superior ha de resoldre's de manera que eviti la filtració d'aigua a la trobada i al goteró tindran la mateixa forma.

**Revestiment intermedi.** Ha de ser pla, net i aconseguir un gruix mínim d'1cm. Sobre la superfície fresca es passarà el remolinador mullat amb aigua fins que quedi plana.

**Aïllant tèrmic.** La col·locació dels panells variarà segons el sistema de fixació amb la fulla principal. En cas de fixació mecànica el nombre de fixacions dependrà de la rigidesa dels panells, serà el recomanat pel fabricant, augmentant-ne el nombre als punts singulars. La separació màxima entre fixacions serà de 50cm, tant en horitzontal com en vertical. En cas de fixació per adhesió es col·locaran els panells de baix cap dalt. Si l'adherència dels panells a la fulla principal es realitza mitjançant un adhesiu interposat no es sobrepassarà el temps d'utilització de l'adhesiu; si l'adherència es realitza mitjançant el revestiment intermedi, els panells es col·locaran just quan s'acabi d'aplicar sobre el revestiment, quan encara estigui fresc. Els panells haurien de quedar estables en posició vertical i continus evitant els ponts tèrmics. No s'interromprà la fulla d'aïllament a la junta de dilatació de la façana.

**Fulla interior, fàbrica de maó.** Es replantejarà la situació de la façana assenyalant als forjats l'alineació interior de la fàbrica. Es col·locaran mires rectes i aplomades a la cara interior de la façana a totes les cantonades, buits, retranquejos, juntes de moviment i als trams cecs a distàncies de 4m com a màxim. Es farà coincidir la junta de dilatació de la fàbrica amb la junta de dilatació de la fulla principal. Es replantejarà la fàbrica assenyalant al forjat la situació dels buits segons el plànol de replanteig de la D.T. Es prepararà el suport mullant la zona d'arrencada de la fàbrica, i els maons s'humitejaran abans de col·locar-los a l'obra. Per la col·locació dels maons es seguiran les indicacions assenyalades a la fulla principal. A les creuetes i a les cantonades es deixaran lligades per aconseguir una bona trava. A la trobada amb el forjat es deixarà una distància a la part superior de la fulla de 2cm de gruix que s'omplirà amb guix passats uns dies. Les regates per instal·lacions es realitzaran amb maça i cisell o amb màquina regatadora, però trencant només un canó en els maons. Les juntes de dilatació es netejaran de restes de morter, olis, pintures, etc... abans d'omplir-les. Es col·locarà el material de replè en l'interior de les juntes i se segellaran.

**Fulla interior, extradosat autoportant de plaques de guix laminat sobre perfilària.** Es replantejarà la cara interior de la canal al terra i al sostre, que s'haurien de separar 2cm de la fulla principal. Previ a la fixació dels perfils s'enganxarà una banda d'estanquitat sota les canals inferiors, així com al perímetre de l'extradosat autoportant amb els elements que estan al voltant. Les canals es cargolaran tant al terra com al sostre. Es respectarà la distància entre cargols aconsellada pel fabricant. Els muntants es col·locaran començant pel perímetre i anant encaixant-los amb les canals, deixant-los solts sense cargolar la unió, excepte els de l'arrencada dels murs i els fixos al sistema (brancals, trobades, etc...). La distància entre eixos serà l'especificada al projecte, submúltiple de la dimensió de la placa i mai més gran de 60cm. Aquesta modulació es mantindrà a la part superior dels buits. Els cercols exteriors no s'ancoraran mai a l'estructura portant de l'extradosat. Per la disposició i fixació dels perfils als punts singulars, com buits de portes, finestres, racons i cantonades se seguiran les indicacions del fabricant. Les instal·lacions es passaran per les perforacions dels perfils verticals. En cas d'haver-se de realitzar altres perforacions es comprovarà que el perfil no quedi afeblit. Les plaques es col·locaran arran de sostre i recolzant-se sobre falques al terra. Quan siguin de menor dimensió que l'altura lliure es col·locaran de manera que no coincideixin les juntes transversals. Les plaques es cargolaran als perfils cada 25cm. Als buits, les plaques es col·locaran segons les instruccions del fabricant. A les cantonades, es cargolaran les plaques d'un costat i de l'altre, col·locant-les a testa amb les primeres. Als racons, una vegada s'hagi aplacat un costat, es col·locaran els perfils de l'altre costat tancant l'angle, després s'aniran cargolant les plaques de la mateixa manera que als altres llocs. Com acabat s'aplicarà pasta als caps dels cargols i juntes de plaques, assentant-hi la cinta de juntes amb espàtula. Es deixarà assecat i s'aplicarà una capa de pasta d'acabat. Una vegada sec, s'aplicarà la segona capa i s'escatarà la superfície tractada. Les arestes de les cantonades es remataran amb cinta o perfil cantoner, fixat amb pasta a les plaques.

**Revestiment exterior.** S'humitejarà la superfície a esquerdejar. S'aplicarà el morter amb la paleta de lliscar neta fins aconseguir un gruix entre 1 i 1,5cm. Al revestiment s'hi disposaran juntes de dilatació, de manera que hi hagi prou distància entre les juntes contigües per tal

d'evitar l'esquerdament. Abans de que s'endureixi es polirà, aplicant amb la paleta de lliscar neta la pasta de ciment per tapar els porus i les irregularitats. La superfície esquerdejada es mantindrà humida fins que es prengui el morter. Se suspendrà l'execució en temps de gelades o en temps extremadament sec i calorós. Quan la fulla principal estigui interrompuda pels forjats, s'adoptarà la solució de la D.T. . Es disposarà un ajunta de desolidarització entre la fulla principal i cada forjat per sota d'aquests, deixant una junta de 2cm. Aquesta junta s'omplirà després de la retracció de la fulla principal amb un material amb elasticitat compatible amb la deformació prevista del forjat i protegint-se de la filtració amb un goteró. I reforç del revestiment amb armadures disposades al llarg del forjat de manera que sobrepassin l'element 15cm per sobre del forjat, i 15cm per sota de la primera filada de la fàbrica. Quan la fulla principal estigui interrompuda pels pilars, es reforçarà el revestiment amb armadures disposades al llarg del pilar de manera que ho sobrepassin 15cm per ambdós costats.

Control i acceptació

Es realitzaran les comprovacions corresponents de identificació i assaig a cada un dels següents capítols: Replanteig, Execució, Revestiment intermedi, Aïllament tèrmic i revestiment exterior.

#### Verificació

Planeiat, mesurar amb regla de 2m. Desplom, no major a 10mm per planta, no major de 30mm en tot l'edifici. En general tota la fàbrica de maó buit haurà d'anar protegida per l'exterior (esquerdejat, aplacat, etc...). estanquitat de la façana a l'aigua de vessament.

#### Amidament i abonament

m<sup>2</sup> de tancament amb tots els components, incloent el replanteig, anivellació, aplomat, part proporcional de lligades, minvament i trencaments, humitejat dels maons o blocs i neteja, fins i tot execució de trobades i elements especials, deduïnt buits superiors a 1m<sup>2</sup>.

### 2. 2. 1. 2. OBERTURES

Part semitransparent de l'envolvent tèrmica d'un edifici, practicables o no, que dona prestacions de lluminositat, confort, ventilació i connexió.

#### Normes d'aplicació

**Codi Tècnic de l'Edificació.** RD 314/2006. CTE-HE1, Demanda energètica; en relació a al transmissió tèrmica (U), i factor solar (Fs) i permeabilitat a l'aire. CTE-HS1, Impermeabilitat, en relació a la trobada de les façanes amb obertures. CTE DB SU seguretat d'utilització. CTE-DB SE-AE, Document Bàsic Seguretat Estructural-Accions a l'Edificació. CTE- DB HR, Protecció enfront del soroll.

**Decret d'Ecoeficiència,** demanda energètica. D. 21/2006.

**Norma bàsica de la edificació sobre condiciones acústicas en los edificios,** NBE-CA-88. BOE. 8/10/1988.

#### UNE.

UNE 12.207:2000. Fusteria material, segons UNE 85.218.1985. UNE 85103:1991 Puertas i cancelas pivotantes abatibles. Definiciones, clasificación y características. UNE 85.222:1985 Ventanas. Acristalamiento y métodos de montaje, col.locació amb llistó de vidre o amb perfils conformats de neoprè.

UNE-EN ISO 140-4: Medición in situ del aislamiento acústico al ruido aéreo entre locales.

UNE-EN ISO 140-5: Medición in situ del aislamiento acústico al ruido aéreo de elementos de fachadas y de fachadas.

UNE-EN ISO 140-7: Medición del aislamiento acústico en los edificios y de los elementos de construcción. Parte 7: Medición in situ del aislamiento acústico de suelos al ruido de impactos

UNE-EN ISO 717: Evaluación del aislamiento acústico en los edificios y los elementos de construcción

UNE-EN ISO 717-1: Aislamiento a ruido aéreo. Para el cálculo del valor global de aislamiento y los términos de adaptación al espectro.

UNE-EN ISO 717-2: Aislamiento al ruido de impactos. Para el cálculo del valor global de aislamiento y los términos de adaptación al espectro.

### 2. 2. 1. 2. 1. FUSTERIES EXTERIORS

#### Fusteries de fusta

Finestres, balconeres o portes, fixes o practicables, d'esquadres de fusta, amb tots els seus mecanismes, col·locades directament sobre l'obra o bé fixades amb bastiment de base. No comprèn l'envidrament.

#### Components

El bastiment de base podrà ser amb perfils tubulars d'acer galvanitzat conformats en fred o de fusta i travat a l'obra mitjançant ancoratges galvanitzats o esquadries de fusta de pes específic  $\geq 450 \text{ kg/m}^3$  i humitat  $\leq 15\%$ . S'hi col·locaran ribets de fusta quan disposin d'envidrament, la protecció exterior serà pintura, lacat o vernís. També es tindran en consideració els accessoris i les ferramentes, a l'igual que els junts perimetrals.

#### Característiques tècniques mínimes

Compliment de les exigències en relació a la demanda energètica, condicions acústiques, estanquitat, permeabilitat de l'aire i resistència al vent del conjunt de les fusteries i vidre. S'especificarà si la fusteria és amb trencament de pont tèrmic. I aniran protegides exteriorment amb pintures o vernissos.

#### Control i acceptació

El subministrador acreditarà la vigència de la certificació de conformitat dels perfils i esquadries amb els requeriments reglamentaris: assajos, distintius i marcatges CEE. Les esquadries no presentaran guerxaments, fongs ni abonyegaments i els eixos seran rectilinis. Les unions es faran amb macles rígides formant angles rectes. Els canals de recollida d'aigua de condensació dels escopidors tindran les dimensions adequades, hi haurà n mínim de 3 orificis per cada m de desguàs.

#### Execució

##### Condicions prèvies

L'emmagatzematge serà en un lloc protegit de la humitat i allunyat de possibles impactes, no estaran en contacte amb el terreny. Es protegiran contra els agents biòtics i abiòtics. Segons CTE DB SE-M punt 3.2.

##### Fases d'execució

##### Replanteig.

*Col·locació, aplomat i anivellat del bastiment.* Preveient els gruixos dels acabats del parament o del suport al qual estigui subjecte.

*Subjecció definitiva a la paret o bastiment de base.* Amb l'ajut d'elements que garanteixin la protecció contra l'impacte, i d'altres que mantinguin l'escairat fins que quedi ben travat.

*Segellat.* Si convé les juntes es segellaran amb massilles especials.

*Eliminació dels rigiditzadors.* I tapat de forats, si és necessari, amb els materials adequats.

*Col·locació dels mecanismes.*

*Neteja de tots els elements.*

**Toleràncies d'execució.** Replanteig:  $\pm 10$  mm; Nivell previst:  $\pm 5$  mm; Horizontalitat:  $\pm 1$  mm/m; Aplomat:  $\pm 2$  mm/m; Pla previst del bastiment respecte de la paret:  $\pm 2$  mm.

**Control i acceptació**

Segons el CTE DB SI i CTE DB SU pel que fa a neteja, sentits d'evacuació, senyalització, alçades lliures i superfícies de vidre. Ha d'obrir i tancar correctament. El bastiment ha d'estar ben aplomat, sense deformacions dels angles, al nivell i al pla previstos. No ha de gravitar cap tipus de càrrega sobre el bastiment. El bastiment ha d'estar travat a l'obra amb ancoratges galvanitzats, separats 60 cm com a màxim, i a menys de 30 cm dels extrems. Els ribets i els junts de materials tous han de ser nets i han de quedar lliures. La franquícia entre la fulla i el bastiment serà  $\leq 0,2$  cm.

D'acord amb l'envidrament que porti ha de complir els requeriments energètics segons el CTE DB HE i acústics vigents segons NBE-CA-88.

#### Verificació

Es conservarà la protecció de la fusteria fins al revestiment dels paraments i fins que es col·loqui l'envidrament.

#### Amidament i abonament

m<sup>2</sup> de llum d'obra d'element col·locat. Incloent-hi en el preu la part proporcional d'ajuts per la seva col·locació, elements de connexió, tapajunts i ferramentes. No s'inclouen els envidraments. S'haurà d'especificar si s'inclouen els bastiments de base, les pintures i els vernissos.

ut els elements singulars d'ebenisteria, completament acabats i posats a l'obra segons especificacions de la D.F.

#### Fusteries metàl·liques

Finestres, balconeres o portes, fixes o practicables, de perfils d'acer o alumini, amb tots els seus mecanismes, col·locades directament sobre l'obra o bé fixades amb bastiments de base. No comprèn envidrament.

#### Components

El bastiment de base podrà ser amb perfils tubulars d'acer galvanitzat conformats en fred o de fusta i travat a l'obra mitjançant ancoratges galvanitzats.

Els perfils podran ser d'acer laminats en calent, d'acer conformats en fred o d'acer inoxidable.

Els perfils i xapes seran d'alumini amb protecció anòdica o protecció de lacat.

Es disposaran ribets quan disposin d'envidrament.

També hi haurà els accessoris i ferramentes, els junts perimetrals, etc...

#### Característiques tècniques

Compliment de les exigències en relació a la demanda energètica, condicions acústiques, estanquitat, permeabilitat de l'aire i resistència al vent del conjunt de les fusteries i vidre. S'especificarà si la fusteria és amb trencament de pont tèrmic. En el cas d'acer laminat en calent i conformat fred, els perfils aniran protegits amb imprimació anticorrosiva. En cas d'alumini els perfils i xapes tindran una protecció anòdica de gruix variable en funció de les condicions ambientals. El gruix de la paret dels perfils serà com a mínim de 1,5mm.

**Control i acceptació**

El subministrador acreditarà la vigència de la certificació de conformitat dels perfils amb els requeriments reglamentaris: Assajos, distintius i marcatges CEE. Els perfils i xapes seran de color uniforme, sense deformacions ni fissures amb eixos rectilinis. Els canals de recollida d'aigua de condensació dels escopidors tindran dimensions adequades, hi haurà un mínim de 3 orificis per cada m de desguàs. Les unions entre perfils es faran per soldadura o amb escaires interiors unides als perfils amb cargols o rebllons a pressió.

#### Execució

**Condicions prèvies**

L'emmagatzematge es farà en un lloc protegit de la humitat i allunyat de possibles impactes. Es procurarà que no entri en contacte directe amb el ciment o la calç, per mitjà del bastiment de base. Es procurarà la formació de ponts galvànics per a la unió de diversos materials metàl·lics.

**Fases d'execució**

#### Replanteig.

**Col·locació, aplomat i anivellat del bastiment.** Preveient els gruixos dels acabats del parament o del suport al qual estigui subjecte.

**Subjecció definitiva a la paret o bastiment de base.** Amb l'ajut d'elements que garanteixin la protecció contra l'impacte, i d'altres que mantinguin l'escairat fins que quedi ben travat.

**Segellat.** Si convé les juntes se segellaran amb massilles especials.

**Eliminació dels rigiditzadors.** I tapat de forats si és el cas, amb els materials adequats.

**Col·locació dels mecanismes.**

**Neteja de tots els elements.**

**Toleràncies d'execució.** Replanteig:  $\pm 10$  mm; Nivell previst:  $\pm 5$  mm; Horizontalitat:  $\pm 1$  mm/m; Aplomat:  $\pm 2$  mm/m; Pla previst del bastiment respecte de la paret:  $\pm 2$  mm; Franquícia entre la fulla i el bastiment:  $0,2 < 0,4$  cm

**Control i acceptació**

Segons el CTE DB SI i CTE DB SU pel que fa a neteja, sentits d'evacuació, senyalització, alçades lliures i superfícies de vidre. S'ha de prevenir la corrosió del acer evitant el contacte directe amb l'alumini de les fusteries segons el CTE DB SE-A punt 3. Ha d'obrir i tancar correctament. El bastiment ha d'estar ben aplomat, sense deformacions dels angles, al nivell i al pla previstos. No ha de gravitar cap tipus de càrrega sobre el bastiment. El bastiment de base ha d'estar travat a l'obra amb ancoratges galvanitzats. El bastiment propi ha d'estar subjectat al bastiment de base amb visos autoroscants o de rosca mètrica (d'acer inoxidable o cadmiats), separats 60 cm com a màxim, i a menys de 30 cm dels extrems.

D'acord amb l'envidrament que porti ha de complir els requeriments energètics segons el CTE DB HE i acústics vigents segons NBE-CA-88

#### Verificació

Es conservarà la protecció de la fusteria fins al revestiment dels paraments i fins que es col·loqui l'envidrament. Per comprovar l'estanquitat es sotmetrà la fusteria a escurries de 8h conjuntament amb el conjunt de la façana.

#### Amidament i abonament

m<sup>2</sup> de llum d'obra d'element col·locat. Incloent en el preu la part proporcional d'ajuts per la seva col·locació, elements de connexió, tapajunts i ferramentes. No s'inclouen els bastiments de base, les imprimacions i/o pintures, si s'escau, ni tampoc els envidraments.

ut els elements singulars, acabats i posats a l'obra segons especificacions de la D.F.

## 2. 2. 2. SUBSISTEMA IMPERMEABILITZACIÓ I AÏLLAMENTS

### 2. 2. 2. 1. AÏLLAMENTS CONTRA EL FOC



Materials o productes que tenen propietats per impedir o retardar la propagació del foc. Hauran de complir la suficient resistència al foc segons la normativa del CTE DB SI 6 Resistència al foc de l'estructura, prenent els valors de les diferents accions i coeficients els obtinguts al DB-SE. Aquests materials poden ser: pintures, morters o plaques.

#### Normes d'aplicació

**Codi Tècnic de l'Edificació.** RD 314/2006. DB SI.

**Procediment bàsic per la certificació d'eficiència energètica d'edificis.** RD 47/2007 (BOE 31.01.2007).

**Correcció d'Errades del Reial Decret 47/2007**, de 19 de gener, pel qual s'aprova el Procediment bàsic pel Procediment bàsic per la certificació d'eficiència d'edificis de nova construcció.

**Reglament d'instal·lacions de protecció contra incendis.** RD 1942/1993.

**Classificació dels productes de construcció i dels elements constructius en funció de les seves propietats de reacció i de resistència en front al foc.** RD 312/2005.

**Taula per a la Interpretació de la Normativa de Seguretat Contra Incendis, TINSCI.**

**Instrucció Tècnica Complementària, ITC-MIE-AP 5.** BOE. 149; 23.06.82.

**Manual d'Autoprotecció. Guia pel desenvolupament del Pla d'Emergència contra incendis i d'evacuació de locals i edificis.**

**Prevençió d'incendis en allotjaments turístics.** BOE. 20.10.79.

**Protecció contra incendis en establiments sanitaris.** BOE. 252; 07.01.79.

**Reglament de Seguretat contra incendis en els establiments industrials.** RD. 2267/2004.

**UNE.** UNE 48287-1:1996 Sistemas de pinturas intumescentes para la protección del acero estructural. Parte 1: Requisitos.

**UNE 48287-2:1996** Sistemas de pinturas intumescentes para la protección del acero estructural. Parte 2: Guía para la aplicación

### 2. 2. 2. 1. 1. PINTURES IGNÍFUGUES INTUMESCENTS

Preparació i aplicació d'un recobriments de pintura sobre perfils estructurals metàl·lics, per a augmentar la resistència i estabilitat al foc de l'element, mitjançant diferents capes aplicades en obra.

#### Execució

Condicions prèvies

S'han d'eliminar les possibles incrustacions de ciment o de calç i s'ha de desgreixar la superfície. Ha de tenir el color, la brillantor i la textura uniformes. En el revestiment no ha d'haver-hi fissures, bosses ni d'altres defectes, i ha de cobrir completament totes les parts descobertes dels perfils, inclòs les no accessibles. S'han d'aturar els treballs quan es donguin les següents condicions: les temperatures inferiors a 5°C o superiors a 30°C, la humitat relativa de l'aire > 60%, la velocitat del vent > 50 km/h o plougui. Si un cop realitzats els treballs es donen aquestes condicions, s'ha de revisar la feina feta 24 h abans i s'han de refer les parts afectades. No es pot pintar sobre suports molt freds ni sobreescalfats.

Fases d'execució

Preparació de la superfície a pintar, fregat de l'òxid i neteja prèvia si és necessari, amb aplicació de les capes d'imprimació, de protecció o de fons, necessàries i del tipus adequat segons la composició de la pintura d'acabat. El sistema d'aplicació del producte s'ha d'escollir d'acord amb les instruccions del fabricant i l'autorització de la D.F. Quan el revestiment estigui format per més d'una capa, la primera s'ha d'aplicar lleugerament diluïda, segons les instruccions del fabricant. Aplicació successiva, amb els intervals d'assecat, de les capes de pintura d'acabat. La pintura d'acabat no ha d'impedir el desenvolupament de l'escuma que genera la pintura intumescent i la seva conseqüent expansió en cas d'incendi. La imprimació ha de compatibilitzar la protecció anticorrosiva amb la protecció al foc. Ha de tenir una consistència adequada per a la seva aplicació amb rodet, brotxa o pistola.

Control i acceptació

Ha de comprovar-se la compatibilitat entre la capa d'imprimació antioxidant i la pintura intumescent, al igual que amb la pintura d'acabat.

#### Amidament i abonament

m<sup>2</sup> de superfície realment pintada segons les especificacions de la D.T.

## 2. 3. SISTEMA COMPARTIMENTACIÓ INTERIOR/ACABATS

### 2. 3. 1. SUBSISTEMA REVESTIMENTS

#### 2. 3. 1. 1. ARREBOSSATS

Revestiment continu per a acabats de paraments interiors o exteriors amb morters de ciment, de calç, millorats amb resines sintètiques, fum de sílice, etc..., fets en obra o no. De gruix variable, duna o varies capes i amb diferents tipus d'acabat. S'han considerat els tipus següents: arrebossat esquerdejat, aplicat directament sobre les superfícies, pot servir de base per un posterior arrebossat o altre tipus d'acabat; arrebossat a bona vista, aplicat sobre esquerdejats o paraments sense revestir; arrebossat reglejat, aplicat sobre esquerdejats o paraments sense revestir, executat amb mestres.

#### Normes d'aplicació

**Instrucció para la recepció de cementos, RC-03.** BOE. 16/01/03.

#### Components

Morters fets a obra, morters preparats, juntes i materials de reforç de l'arrebossat.

Característiques tècniques mínimes

Morter fet en obra. Material aglomerant: *Ciment Portland blanc*, complirà les condicions fixades en la Instrucció per a la Recepció de ciments RC-03 quant a composició, prescripcions mecàniques, físiques, i químiques; *Calç*: aèria, apagada, s'ajustarà al definit en la Instrucció per a la Recepció de Calç RCA-92; *Arena*: procedent de trituracions de roques i vidres, amb gra angulós i superfície rugosa. També podran emprar-se sorres de riu o mina bé rentades. El contingut total de matèries perjudicials no serà superior al 2%. El contingut d'argila no serà superior a un 5%, i si es presenta en forma de grumolls, fins a un 1%. La matèria orgànica s'admetrà fins al 3%; *Aigua*: s'admetran totes les aigües potables i les tradicionalment emprades.

Morters preparats. La dosificació es realitzarà en fàbrica, en obra es barrejarà amb la quantitat d'aigua adequada a la consistència precisa. Estarà compost de conglomerants hidràulics, àrids o càrregues minerals silícis i calices de granulometria especialment compensada i additius. També podrà ser de conglomerant de resines sintètiques i sorra.

*Juntes.* Les juntes de treball o per a especejaments decoratius es realitzaran mitjançant bordons de fusta, plàstic o alumini lacat o anoditzat.

*Material de reforç de l'arrebossat.* Malla de tela metàl·lica de fibra de vidre, de polièster o metàl·lica, etc...

Control i acceptació

Es realitzaran les comprovacions corresponents d'identificació i assaig en cada cas dels següents capítols: Morter, Ciment, Aigua, Calç i

Àrids.

Els materials i equips d'origen industrial, haurien de complir les condicions funcionals i de qualitat que es fixen en les corresponents normes i disposicions vigents relatives a fabricació i control industrial. Quan el material o equip arribi a obra amb certificat d'origen industrial que acrediti el compliment d'aquestes condicions, normes o disposicions, la seva recepció es realitzarà comprovant, únicament, les seves característiques aparents.

#### Execució

##### Condicions prèvies

Se suspendrà l'execució quan la temperatura ambient sigui inferior a 0 °C o superior a 30 °C a l'ombra, o en temps plujós quan el parament no estigui protegit. S'evitaran cops o vibracions que puguin afectar al morter durant l'enduriment. Per a iniciar-ne l'execució en els paraments interiors cal que la coberta s'hagi acabat, per als paraments situats a l'exterior cal, a més, que funcioni l'evacuació d'aigües. S'hauran col·locat els bastiments de portes i finestres, baixants, canalitzacions i altres elements fixats als paraments.

En cap cas es permetran els assecats artificials. Es respectarà la dosificació i els temps d'enduriment de la capa base per a evitar eflorescències.

##### Fases d'execució

**Arrebossat esquerdejat:** Neteja i preparació de la superfície de suport. Aplicació del revestiment, s'ha d'aplicar llançant amb força el morter contra els paraments. Gruix de la capa:  $\leq 1,8$  cm. Cura del morter i repassos i neteja final.

**Arrebossat a bona vista o arrebossat reglejat.** Neteja i preparació de la superfície de suport. Execució de les mestres amb el mateix morter a les cantonades i als racons per l'arrebossat a bona vista, i mestres també amb el mateix morter als paraments, voltants obertures i arestes per l'arrebossat reglejat (Mestres ben aplomades, distància  $\leq 150$  cm). Aplicació del revestiment. Gruix de la capa  $\leq 1,1$  cm. Després de prendre's el morter, repàs i neteja final.

En funció dels components dels morters utilitzats i les capes executades, es tindran en compte les següents especificacions: **Arrebossat a l'estesa amb morter de ciment.** El gruix total del arrebossat no serà inferior a 8 mm. Dosificació (Ciment - sorra): 1:1.

**Arrebossats amb morter de ciment:** Dosificació (Ciment - sorra): 1:1 en cas de morter estès o 1:2 en cas de morter projectat. Es podrà afegir un 10% de calç. La preparació del morter podrà realitzar-se a mà o mecànicament.

**Arrebossat projectat amb morter de ciment.** Una vegada aplicada una primera capa de morter amb el remolinador de gruix no inferior a 3 mm, es projectaran manualment amb escombreta o mecànicament dues capes més fins a aconseguir un gruix total no inferior a 7 mm, continuant amb successives capes fins a aconseguir la rugositat desitjada. Dosificació (Ciment - sorra): 1:2.

**Arrebossat lliscat amb morter de calç o estuc.** S'aplicarà amb remolinador una primera capa de morter de calç de dosificació 1:4 amb gra gruixut, havent-se de començar per la part superior del parament. Una vegada endurida, s'aplicarà amb el remolinador altra capa de morter de calç de dosificació 1:4 amb el tipus de gra especificat. El gruix total del arrebossat no serà inferior a 10 mm. **Arrebossat lliscat amb morter preparat de resines sintètiques.** S'iniciarà l'estesa per la part superior del parament. El morter s'aplicarà amb plana i la superfície a revestir es dividirà en draps no superiors a 10 m<sup>2</sup>. El gruix del arrebossat no serà inferior a 1 mm. **Arrebossat projectat amb morter preparat de resines sintètiques.** S'aplicarà el morter manual o mecànicament en successives capes evitant les acumulacions. La superfície a revestir es dividirà en panys no superiors a 10 m<sup>2</sup>. El gruix total del arrebossat no serà inferior a 3 mm. Admet els acabats petri, raspat o picat amb corró d'esponja.

**Arrebossat amb morter preparat monocapa.** Els morters monocapes són productes industrials dosificats a fàbrica, que s'utilitzen per a revestir paraments. Es comercialitzen en sacs, als quals només cal afegir aigua, quantitats segons fabricant. Es poden classificar segons el nombre de capes del revestiment. En teoria aquests morters s'apliquen en una sola capa, com el seu nom ens indica, però en la pràctica, per aconseguir un acabat correcte, és necessari executar una primera capa de preparació. Els morters monocapes estan formats per un conglomerant hidràulic(26%), calç o ciment; àrids o càrregues minerals silícis i calisses (70%) i additius (4%). Cal seguir les especificacions tècniques del fabricant. La D.F., aprovarà, prèvia presentació de mostres, la textura, color i acabat, del monocapa a executar. Les característiques i condicions de posada a l'obra són les esmentades pels arrebossats. Quan s'hagi aplicat una capa regularitzadora per a millorar la planor del suport, s'haurà d'esperar almenys 7 dies per al seu enduriment; aquesta capa es realitzarà com a mínim amb un morter M-80. En cas de col·locar reforços de malla de fibra de vidre, de polièster o metàl·lica, aquesta haurà de situar-se en el centre de el gruix del arrebossat d'uns 10 a 15 mm; si el gruix és major de 15 mm s'aplicarà el producte en dues capes, deixant la primera amb acabat rugós. La totalitat del material s'aplicarà en les mateixes condicions climàtiques. En superfícies horitzontals de cornises i rematades no s'ha d'aplicar directament el arrebossat sobre la làmina impermeabilitzant sense una malla metàl·lica o ancoratge al forjat que eviti desprendiments. Admet acabat tipus buixardat mitjançant raspat amb plana dentada.

**Toleràncies d'execució.** Planor: Acabat esquerdejat:  $\pm 10$  mm, Acabat a bona vista:  $\pm 5$  mm, Acabat reglejat:  $\pm 3$  mm; Aplomat (parament vertical): Acabat a bona vista:  $\pm 10$  mm/planta, Acabat reglejat:  $\pm 5$  mm/planta; Nivell (parament horitzontal): Acabat a bona vista:  $\pm 10$  mm/planta, Acabat reglejat:  $\pm 5$  mm/planta

##### Control i acceptació

Comprovació exterior, una cada 300 m<sup>2</sup>. Comprovació interior, una cada 4 habitatges o equivalent. Dosificació del morter.

Quan l'acabat és deixat de regle, esquitxat o remolinat sense lliscar, a l'arrebossat acabat no hi ha d'haver esquerdes i ha de tenir una textura uniforme. Quan l'acabat és remolinat i lliscat, a l'arrebossat acabat no hi ha d'haver pols, ni fissures, forats o d'altres defectes.

##### Amidament i abonament

m<sup>2</sup> d'arrebossat, amb morter, amb deducció de la superfície corresponent a obertures: Obertures en paraments verticals:  $\leq 2,00$ , no es dedueixen; Entre  $> 2,00$  m<sup>2</sup> i  $\leq 4,00$  m<sup>2</sup>, es dedueix el 50%;  $> 4,00$  m<sup>2</sup>, es dedueix el 100%. Obertures en paraments horitzontals:  $\leq 1,00$  m<sup>2</sup>, no es dedueixen; Obertures  $> 1,00$  m<sup>2</sup>, es dedueix el 100%. Als forats que no es dedueixen, o que es dedueixen parcialment, l'amidament inclou la feina de fer els retorns, com ara brancals, llindes, etc... En cas de deduir-se el 100% del forat cal amidar també aquests paraments.

### 2. 3. 1. 2. ENGUIXATS

Revestiment continu de paraments interiors; amb un enguixat de 1 a 2 cm de gruix realitzat amb pasta de guix gruixut (YG), damunt del qual es pot fer una capa d'acabat de 2 a 3 mm de gruix realitzat amb guix fi (YF). S'han considerat els tipus següents: enguixat a bona vista, acabat lliscat o no; enguixat reglejat, acabat lliscat o no.

##### Normes d'aplicació

**Pliogo General de condiciones para la recepción de yesos y escayolas en las obras de construcción, RY-85. BOE. 10/06/1985.**

##### Components

Guix gruixut, guix fi, additius, aigua i cantoneres.

Característiques tècniques mínimes

**Guix gruixut (YG).** S'ajustarà a les especificacions relatives a la seva composició química, finor de mòlt, resistència mecànica a flexotracció i treballabilitat.

**Guix fi (Yf).** S'ajustarà a les especificacions relatives a la seva composició química, finor de mòlt, resistència mecànica a flexotracció i

treballabilitat

*Additius.* Plastificants, retardadors de l'enduriment, etc...

*Aigua.*

*Cantoneres.* Podran ser de xapa d'acer galvanitzada, etc...

Control i acceptació

Es realitzaran les comprovacions corresponents d'identificació i assaig en cada un dels següents capítols: Guix i Aigua.

Els materials i equips d'origen industrial, haurien de complir les condicions funcionals i de qualitat que es fixen en les corresponents normes i disposicions vigents relatives a fabricació i control industrial. Quan el material o equip arribi a obra amb certificat d'origen industrial que acrediti el compliment d'aquestes condicions, normes o disposicions, la seva recepció es realitzarà comprovant, únicament, les seves característiques aparents.

**Execució**

Condicions prèvies

En les arestes es col·locaran cantoneres, aplomant-les amb pasta de guix. Una vegada col·locades es realitzarà una mestra a cadascun dels seus costats. En l'enguixat reglejat, s'executaran mestres de guix en bandes d'almenys 12 mm de gruix, en racons, cantoneres i enguixats de buits de parets, en tot el perímetre del sostre i en un mateix pany cada 3m mínim. Prèviament, s'hauran col·locat els marcs de portes i finestres i repassat les parets. Els murs exteriors hauran d'estar acabats, així com la coberta de l'edifici o tenir almenys tres forjats sobre la planta a enguixar. Abans d'iniciar els treballs es netejarà i humitejarà la superfície. S'hauran d'aturar els treballs quan la temperatura sobrepassi els límits de 5°C i 35°C.

Fases d'execució

La pasta de guix s'utilitzarà immediatament després del seu pastat, sense addició posterior d'aigua. S'aplicarà la pasta entre mestres, estrenyent-la contra la superfície, fins a enrasar amb elles. El gruix de l'enguixat serà de 12 mm mínim i es faran talls a les juntes estructurals de l'edifici. S'evitaran els cops i vibracions que puguin afectar a la pasta durant el seu enduriment.

*Acabats lliscat.* En l'enguixat a bona vista, a la formació d'aresta o de racó, la pasta de guix s'ha d'aplicar en dues operacions: una d'estesa i la segona de lliscat. En l'enguixat reglejat o en la formació de reglada de sòcol, la pasta de guix s'ha d'aplicar en dues operacions: una d'estesa entre les mestres, passant el regle i la segona de lliscat. El lliscat s'ha de fer amb guixos fins de primera qualitat, després de la capa d'estesa amb guix gruixut, i aplicat amb llana.

Control i acceptació

Comprovació exterior, dues cada 200 m<sup>2</sup>. Comprovació interior, dues cada 4 habitacles o equivalent. Es comprovarà que el suport estigui llis (rugós, ratllat, picat, esquitxat de morter), que no hagi elements metàl·lics en contacte i que estigui humit en cas d'enguixar. Es comprovarà que no s'afegeix aigua després del pastat. Es verificarà gruix segons projecte. Comprovar planor amb regla de 1m. Assaig de duresa superficial de l'enguixat de guix segons les normes UNE 7064 i UNE 7065; el valor mig resultant haurà de ser major que 45 i els valors locals majors que 40.

**Amidament i abonament**

m<sup>2</sup> d'enguixat, realitzat amb pasta de guix, sobre paraments verticals o horitzontals, acabat manual amb llana, fins i tot neteja i humitejat del suport, deduint els buits i desenvolupant els matxonets. Amb deducció de la superfície corresponent a obertures: Obertures ≤ 4,00 m<sup>2</sup>, no es dedueixen; > 4,00 m<sup>2</sup>, es dedueix el 100%. Aquests criteris inclouen la superfície dels paraments laterals de l'obertura en una fondària de 30 cm, com a màxim, excepte en el cas d'obertures de més de 4,00 m<sup>2</sup> en que aquesta superfície s'ha d'amidar expressament.

### 2.3.1.3. PINTATS

Revestiment continu amb pintures i vernissos de paraments i elements d'estructura, fusteria, serralleria i instal·lacions, amb preparació prèvia de la superfície, situats tant a l'interior com a l'exterior, que serveixen com element decoratiu o protector.

**Normes d'aplicació**

**Codi Tècnic de l'Edificació.** CTE-DB SE-A, Documents Bàsics Seguretat Estructural, Acer, Pintat estructures d'acer.

**Components**

Emprimació, pintures, vernissos i additius en obra.

Característiques tècniques mínimes

Emprimació. Preparació de la superfície a pintar, podrà ser: emprimació anticorrosiva, emprimació per a galvanitzacions i metalls no ferris, emprimació per a fusta o tapaporus, emprimació segelladora per a guix i ciment, etc...

Pintures i vernissos. Constituiran mà de fons o d'acabat de la superfície a revestir. Mitjà de dissolució, aigua (és el cas de la pintura al tremp, pintura a la calç, pintura al silicat, pintura al ciment, pintura plàstica, etc...); mitjà de dissolució, dissolvent orgànic (és el cas de la pintura a l'oli, pintura a l'esmalt, pintura martelè, laca nitrocel·lulòsica, pintura de vernís per a interiors, pintura de resina vinílica, vernissos, pintures bituminoses, intumescents i ignífugues, etc...). Aglutinants com cues cel·lulòsiques, calç apagada, silicat de sosa, ciment blanc, resines sintètiques, etc...).

*Additius:* Acceleradors d'assecat, matissadors de lluentor, dissolvents, colorants, tints, pigments, etc...

Control i acceptació

Es realitzaran les comprovacions corresponents d'identificació i assaig del següent capítol: Pintura.

Els materials i equips d'origen industrial, hauran de complir les condicions funcionals i de qualitat que es fixen en les corresponents normes i disposicions vigents relatives a fabricació i control industrial. Quan el material o equip arribi a obra amb certificat d'origen industrial que acrediti el compliment d'aquestes condicions, normes o disposicions, la seva recepció es realitzarà comprovant, únicament, les seves característiques aparents.

**Execució**

Condicions prèvies

L'aplicació es realitzarà segons les indicacions del fabricant i l'acabat requerit. La superfície d'aplicació estarà anivellada i uniforme. La temperatura ambiental no serà major de 28 °C a l'ombra ni menor de 12 °C durant l'aplicació del revestiment. L'asseccament no incidirà directament sobre el pla d'aplicació. En temps plujós se suspendrà l'aplicació en paraments no protegits. Temps d'assecat especificats pel fabricant. S'evitaran, en les zones pròximes als paraments en període d'assecat, la manipulació i treball amb elements que desprenguin pols o deixin partícules en suspensió.

Estaran col·locats els marcs de portes i finestres, canalitzacions, instal·lacions, baixants, etc... I es protegiran abans d'iniciar el pintat.

*Superfícies de guix, ciment, ram de paleta i derivats.* S'eliminaran les eflorescències salines i l'alcalinitat amb tractament químic; s'eliminaran les taques superficials produïdes per floridura i es desinfectarà amb fungicides. Les taques d'humitats internes que duguin dissoltes sals de ferro, s'aïllaran amb productes adequats. En cas de pintura ciment, s'humitejarà totalment el suport.

*Superfícies de fusta.* En cas d'estar afectada de fongs o insectes es tractarà amb productes fungicides, es substituiran els nusos mal

adherits. Es realitzarà una neteja general de la superfície i es comprovarà el contingut d'humitat. Se segellaran els nusos mitjançant goma laca, assegurant-se que hagi penetrat en els buits dels mateixos i s'escataran les superfícies.

**Superfícies metàl·liques.** Es realitzarà una neteja general de la superfície. Si es tracta de ferro es realitzarà un rascat d'òxids mitjançant raspall metàl·lic, seguit d'una neteja manual acurada de la superfície. S'aplicarà un producte que desgreixi a fons de la superfície.

Fases d'execució

**Pintura al tremp.** S'aplicarà una mà de fons amb tremp diluït, fins a la impregnació dels porus del maó, guix o ciment i una mà d'acabat.

**Pintura a la calç.** S'aplicarà una mà de fons amb pintura a la calç diluïda, fins a la impregnació dels porus del maó o ciment i dues mans d'acabat.

**Pintura al silicat.** S'aplicarà una mà de fons i altra d'acabat.

**Pintura al ciment.** Dues capes espaiades en mes de 24 hores.

**Pintura plàstica, acrílica, vinílica.** Si és sobre maó, guix o ciment, s'aplicarà una mà d'emprimació selladora i dues mans d'acabat; si és sobre fusta, s'aplicarà una mà d'emprimació tapaporus, posterior escatat i dues mans d'acabat.

**Pintura a l'oli.** S'aplicarà una mà d'emprimació amb brotxa i altra d'acabat, espaiant-les un temps entre 24 i 48 hores.

**Pintura a l'esmalt.** Prèvia emprimació del suport s'aplicarà una mà de fons amb la mateixa pintura diluïda en cas que el suport sigui guix, ciment o fusta, o dues mans d'acabat en cas de superfícies metàl·liques.

**Pintura martelè.** S'aplicarà una mà d'emprimació anticorrosiva i una mà d'acabat a pistola.

**Laca nitrocel·lulòsica.** En cas que el suport sigui fusta, s'aplicarà una mà d'emprimació no grassa i en cas de superfícies metàl·liques, una mà d'emprimació antioxidant; a continuació, s'aplicaran dues mans d'acabat a pistola.

**Vernís hidròfug de silicona.** Una vegada net el suport, s'aplicarà el nombre de mans.

**Vernís gras o sintètic.** Es donarà una mà de fons amb vernís diluït i després d'un escatat fi del suport, s'aplicaran dues mans d'acabat.

Control i acceptació

Comprovació exterior, una cada 300 m<sup>2</sup>. Comprovació interior, una cada 4 habitatges o equivalent. **Fusta:** humitat, segons exposició (exterior o interior) i nusos. **Maó, guix o ciment:** humitat inferior al 7 % i absència de pols, taques o eflorescències. **Ferro i acer:** neteja de brutícia i òxid. **Galvanització i materials no ferris:** neteja de brutícia i desgreixat de la superfície. **Preparació del suport:** emprimació selladora, anticorrosiva, etc... **Pintat:** nombre de mans. Aspecte i color, escrostonament, falta d'uniformitat, etc...

**Amidament i abonament**

m<sup>2</sup> de superfície de revestiment continu amb pintura o vernís, fins i tot preparació del suport i de la pintura, mà de fons i mà/s d'acabat totalment acabat, i neteja final.

Tarragona, a data de la signatura electrònica

L'Arquitecte

Albert Jené Pla

Aquest document és una còpia autèntica del document electrònic original custodiat per Diputació de Tarragona. Podeu verificar la seva autenticitat a través del servei de validació de l'Enx amb el CVE 545CCF31C0AF49F0B3F74F1B94998F10 i data d'emissió 27/05/2022 a les 13:54:02

SIGNAT ELECTRÒNICAMENT PER:  
Albert Jene Pla - DNI \*\* (SIG) el dia 27/05/2022 a les 13:24:37



Aquest document és una còpia autèntica del document electrònic custodiat per Diputació de Tarragona. Podeu verificar la seva autenticitat a través del servei de validació de l'Ens amb el CVE 545CCF31C0AF49F0B3F74F1B94998F10 i data d'emissió 27/05/2022 a les 13:54:02

# PLEC DE CONDICIONS FACULTATIVES

SIGNAT ELECTRÒNICAMENT PER:  
Albert Jene Pla - DNI \*\* (SIG) el dia 27/05/2022 a les 13:24:37

Aquest document és una còpia autèntica del document electrònic original custodiat per Diputació de Tarragona. Podeu verificar la seva autenticitat a través del servei de validació de l'Enx amb el CVE 545CCF31C0AF49F0B3F74F1B94998F10 i data d'emissió 27/05/2022 a les 13:54:02

SIGNAT ELECTRÒNICAMENT PER:  
Albert Jene Pla - DNI \*\* (SIG) el dia 27/05/2022 a les 13:24:37

## Índex

1.	DEFINICIÓ I ABAST DEL PLEC .....	3
1.1.	OBJECTE .....	3
2.	COMPATIBILITAT I RELACIÓ ENTRE ELS DOCUMENTS .....	3
3.	CONDICIONS FACULTATIVES I CONTRACTUALS .....	3
3.1.	OBLIGACIONS I DRETS DEL CONTRACTISTA .....	3
3.1.1.	PERSONAL .....	3
3.1.2.	PERMANÈNCIA A L'OBRA .....	3
3.1.3.	PRECAUCIONS .....	3
3.1.4.	RESPONSABILITAT .....	3
3.1.5.	DESPERFECTES A LES PROPIETATS CONFRONTANTS .....	3
3.1.6.	ASSEGURANÇA .....	4
3.1.7.	OBRA EXECUTADA .....	4
3.1.8.	ORDRES PER ESCRIT .....	4
3.1.9.	MARXA DELS TREBALLS .....	4
3.2.	FACULTATS DE LA DIRECCIÓ TÈCNICA.....	4
3.2.1.	INTERPRETACIÓ DELS DOCUMENTS.....	4
3.2.2.	ACCEPTACIÓ DELS MATERIALS .....	4
3.2.3.	CONTROL DE L'OBRA .....	4
4.	CONDICIONS ECONÒMIQUES I CONTRACTUALS.....	4
4.1.	MESURAMENTS I LIQUIDACIÓ .....	4
4.2.	EXCÉS D'OBRA .....	4
4.3.	PREUS UNITARIS .....	5
4.4.	CARÀCTER PROVISIONAL DE LES CERTIFICACIONS .....	5
4.5.	MODIFICACIÓ DEL CONTRACTE I MODIFICACIÓ DEL PROJECTE.....	5
4.5.1.	MODIFICACIONS DEL PROJECTE PER CAUSES PREVISIBLES .....	5
4.6.	CONDICIONS ESPECIALS D'EXECUCIÓ DEL CONTRACTE .....	5
4.7.	PENALITZACIÓ PER INCOMPLIMENT DEL TERMINI D'EXECUCIÓ.....	5
5.	ACTA DE COMPROVACIÓ DEL REPLANTEIG.....	5
6.	RECEPCIÓ DE L'OBRA I TERMINIS.....	5
6.1.	RECEPCIÓ DE L'OBRA.....	5
6.2.	TERMINI DE GARANTIA .....	6
6.3.	GARANTIA A TERCERS .....	6
6.4.	PLÀNOLS D'INSTAL·LACIONS .....	6
6.5.	TERMINIS .....	6
6.5.1.	TERMINI DE COMENÇAMENT .....	6
6.5.2.	TERMINI D'EXECUCIÓ.....	6
6.5.3.	TERMINI DE GARANTIA.....	6

Aquest document és una còpia autèntica del document electrònic original custodiat per Diputació de Tarragona. Podeu verificar la seva autenticitat a través del servei de validació de l'Enx amb el CVE 545CCF31C0AF49F0B3F74F1B94998F10 i data d'emissió 27/05/2022 a les 13:54:02

SIGNAT ELECTRÒNICAMENT PER:  
Albert Jene Pla - DNI \*\* (SIG) el dia 27/05/2022 a les 13:24:37

# 1. DEFINICIÓ I ABAST DEL PLEC

## 1.1. OBJECTE

Aquest plec regeix conjuntament amb la Llei 9/2017 de Contractes del Sector Públic, i supletòriament amb el Reglament General de Contractes de les Administracions Públiques i el Plec de Clàusules Administratives Generals per la Contractació de les Obres de l'Estat (PCAG), aprovat per Decret 3854/1970 de 31 de desembre en allò que no s'oposa a la Llei, i té per objecte la definició de les condicions facultatives i contractuals que han de regir en les obres de: **ADEQUACIÓ SORTIDA EMERGÈNCIA ESCOLA ART TARRAGONA.**

També és d'aplicació a l'execució de la present obra el Reglament d'Obres, Activitats i Serveis dels Ens Locals, aprovat pel Decret 179/1995 de 13 de juny i especialment el títol 1 que comprèn els articles 8 al 54.

El Plec de Prescripcions Tècniques estableix la definició de les obres amb referència a les característiques que han de tenir els materials, els assaigs que s'han d'efectuar, les normes d'elaboració de les diferents unitats d'obra, les instal·lacions que s'exigeixen i les precaucions que s'han d'adoptar en el decurs de la construcció.

## 2. COMPATIBILITAT I RELACIÓ ENTRE ELS DOCUMENTS

Les partides o unitats d'obra són definides complementàriament i conjuntament per la documentació gràfica, el plec de prescripcions tècniques i l'enunciat o descripció del pressupost.

Si una partida o unitat d'obra figura en el pressupost amb preu assignat, s'haurà d'executar per aquest preu i segons les característiques especificades als plànols, al seu enunciat i al Plec de Prescripcions Tècniques.

## 3. CONDICIONS FACULTATIVES I CONTRACTUALS

### 3.1. OBLIGACIONS I DRETS DEL CONTRACTISTA

#### 3.1.1. PERSONAL

El contractista ha de tenir a l'obra el nombre d'operaris proporcionat a la classe i extensió dels treballs que estigui executant.

Per a l'execució d'unitats d'obra que a criteri de la Direcció Facultativa exigeixen especials coneixements o habilitats, estarà obligat a elegir entre tres industrials que aqueixa Direcció proposi, que estiguin disposats a executar aquestes obres per un import no superior al que resulta de deduir del pressupost el percentatge corresponent a les despeses indirectes.

El contractista està obligat a retirar de l'obra els operaris que a criteri de la Direcció Facultativa no estiguin capacitats per portar a terme la feina que tenen assignada, que hagin demostrat negligència o desobeït reiteradament les ordres donades.

#### 3.1.2. PERMANÈNCIA A L'OBRA

El contractista ha d'estar a l'obra en el decurs de la jornada de treball. Tanmateix pot estar representat per un encarregat apte, autoritzat per escrit, per a rebre instruccions verbals i firmar rebuts, plànols o les comunicacions que se li adrecin.

#### 3.1.3. PRECAUCIONS

Les precaucions a adoptar en el decurs de la construcció, han de ser les previstes en la normativa vigent referent a la Seguretat i Salut en el treball i la de prevenció de riscos laborals.

#### 3.1.4. RESPONSABILITAT

El contractista és l'únic responsable de l'obra executada i l'únic interlocutor vàlid per a la Direcció Facultativa i l'Administració contractant.

No tindrà dret a indemnització si les unitats d'obra previstes en el projecte tenen un cost real superior al que figura en el pressupost un cop deduïda la baixa.

Serà responsable davant dels tribunals dels accidents que per inexperiència o negligència es puguin produir.

Ha de complir la legislació vigent que afecta a l'obra, Reglaments i Ordenances Municipals en general i en particular les que fan referència a la instal·lació de grues, tanca de l'obra, abocadors de runes i ocupació de la via pública.

#### 3.1.5. DESPERFECTES A LES PROPIETATS CONFRONTANTS

El contractista és l'únic responsable de l'obra executada i l'únic interlocutor vàlid per a la Direcció Facultativa i l'Administració contractant.

No tindrà dret a indemnització si les unitats d'obra previstes en el projecte tenen un cost real superior al que figura en el pressupost un cop deduïda la baixa.

Serà responsable davant dels tribunals dels accidents que per inexperiència o negligència es puguin produir.

Ha de complir la legislació vigent que afecta a l'obra, Reglaments i Ordenances Municipals en general i en particular les que fan referència a la instal·lació de grues, tanca de l'obra, abocadors de runes i ocupació de la via pública.

### **3.1.6. ASSEGURANÇA**

Resta obligat el contractista a assegurar aquestes obres a tot risc, per l'import total de la xifra d'adjudicació, en companyies de reconeguda solvència inscrites en el Registre corresponent. La pòlissa s'ha d'estendre amb la condició especial segons la qual, en cas de sinistre, un cop justificada la seva quantia, l'import íntegre de la indemnització, s'ha d'ingressar en la Caixa de Dipòsits per anar pagant les obres que es construeixin en reposició o reparació de les perjudicades i a mesura que es vagin realitzant d'acord amb les certificacions corresponents.

El termini de l'assegurança ha de ser per la total duració de les obres.

### **3.1.7. OBRA EXECUTADA**

El contractista té l'obligació d'executar acuradament totes les obres, complir exactament totes les condicions estipulades i les ordres que el director de l'obra li doni verbalment o per escrit. Les obres afectades per aquesta contracta han de lliurar-se completament acabades.

Si a criteri del Director de l'obra hi ha alguna part mal executada, el contractista haurà d'enderrocar-la i tornar-la a executar tants cops sigui necessari, fins que resulti a satisfacció de la Direcció facultativa. Aquests augments de treball no li donaran dret a cap tipus d'indemnització, malgrat s'ha efectuat després de la recepció de l'obra.

### **3.1.8. ORDRES PER ESCRIT**

El contractista pot exigir que les ordres que rebí de la Direcció Facultativa siguin escrites en el Llibre d'Ordres, Assistències i Incidències que obligatòriament ha de figurar a l'obra, amb expressió si s'escau de la partida del pressupost per la que han de ser abonades les prestacions que comportin.

El contractista ha de signar les ordres com "assabentat", però hi pot fer les al·legacions que consideri oportunes.

### **3.1.9. MARXA DELS TREBALLS**

En cap cas el contractista pot suspendre els treballs ni reduir-los a menor escala de la que proporcionalment correspongui d'acord amb el programa de l'obra i amb el termini d'execució.

## **3.2. FACULTATS DE LA DIRECCIÓ TÈCNICA**

### **3.2.1. INTERPRETACIÓ DELS DOCUMENTS**

La Direcció Facultativa ha de resoldre tots els dubtes que sorgeixin en l'execució de l'obra, d'acord amb el Plec de Condicions Tècniques de la Direcció General d'Arquitectura, (O.M. de 4 de juny de 1973).

L'Adjudicatari ha de consultar tots els dubtes que consideri oportuns per una correcta interpretació de la qualitat constructiva i de les característiques del projecte.

### **3.2.2. ACCEPTACIÓ DELS MATERIALS**

Els materials han de ser reconeguts abans de la seva posta a l'obra per la Direcció Facultativa i sense la seva aprovació no poden emprar-se. A tal efecte l'adjudicatari ha de proporcionar un mínim de dues mostres per al seu examen. La Direcció Facultativa té el dret de rebutjar els materials que no reuneixin les condicions del projecte. Els materials rebutjats han de ser retirats de l'obra en el termini més breu. Les mostres acceptades han de ser guardades juntament amb els certificats dels assaigs o anàlisis per poder comparar-los o contrastar-los posteriorment.

### **3.2.3. CONTROL DE L'OBRA**

La Direcció facultativa pot ordenar, quan ho consideri escaient, assaigs, anàlisis i extracció de mostres per a comprovar que tant els materials com les unitats d'obra estan en perfectes condicions i compleixen el Plec de Prescripcions Tècniques. Les despeses que això ocasioni seran a càrrec del contractista.

## **4. CONDICIONS ECONÒMIQUES I CONTRACTUALS**

### **4.1. MESURAMENTS I LIQUIDACIÓ**

El mesurament del conjunt d'unitats d'obra que formen el present projecte es realitza aplicant a cada unitat d'obra la unitat de mesura que li sigui apropiada d'acord amb les unitats adoptades en el pressupost; i la liquidació és la que resulti d'aplicar els preus unitaris del projecte al resultat d'aquests mesuraments i després de deduir-ne el percentatge de la baixa en el seu cas.

El contractista pot formular en el termini de quinze dies, comptats a partir de la recepció de la certificació, la seva conformitat i/o les seves objeccions.

### **4.2. EXCÉS D'OBRA**

El contractista únicament té dret a percebre l'import de l'obra executada. Les diferències entre aquesta i la pressupostada no donen dret a cap tipus d'indemnització.

Tampoc s'abonarà l'obra en excés, en relació a la definida en el projecte, si a criteri de la Direcció Facultativa ha estat innecessàriament executada.

### **4.3. PREUS UNITARIS**

Tots els treballs, mitjans auxiliars i materials necessaris per a la correcta execució i acabat de qualsevol unitat d'obra, es consideren inclosos en el seu preu, malgrat no figurin tots ells especificats en la descomposició o descripció dels preus.

La quantificació errònia o manca d'elements necessaris per a la correcta execució d'una unitat d'obra en la descomposició del seu preu, no dona dret a cap tipus de compensació econòmica. És a dir, el contractista ha d'executar la partida definida complementàriament i conjuntament a la documentació gràfica, al Plec de prescripcions tècniques i a l'enunciat o descripció del pressupost, per l'import assignat en aquest darrer document.

### **4.4. CARÀCTER PROVISIONAL DE LES CERTIFICACIONS**

Les certificacions únicament tenen caràcter provisional fins a la liquidació de l'obra i no suposen l'aprovació de les obres que s'hi inclouen ni l'acceptació dels mesuraments com a definitius.

### **4.5. MODIFICACIÓ DEL CONTRACTE I MODIFICACIÓ DEL PROJECTE**

La modificació del contracte i les modificacions del projecte estan regulades per la Llei 9/2017, de 8 de novembre, de Contractes del Sector Públic.

#### **4.5.1. MODIFICACIONS DEL PROJECTE PER CAUSES PREVISIBLES**

Segons l'article 204 de la Llei 9/2017 de Contractes del Sector Públic, el projecte es podrà modificar sempre i quan s'hagi detallat l'abast, els límits i les condicions de les modificacions als plecs de forma clara, precisa i inequívoca, de manera que la concurrència de les circumstàncies que donen lloc a les modificacions puguin verificar-se de forma objectiva.

Aquest projecte No contempla modificacions al moment de l'execució de les obres.

### **4.6. CONDICIONS ESPECIALS D'EXECUCIÓ DEL CONTRACTE**

Aquest projecte preveu les següents condicions especial d'execució del contracte de caràcter medi ambiental i social, d'acord amb l'article 202 de la Llei 9/2017 de Contractes del Sector Públic:

- 1) Classificació i separació de residus a obra, provinents de la mateixa, en -com a mínim- totes les fraccions que apareixen a l'estudi de residus d'aquest projecte, encara que no sigui obligatori separar-los d'acord amb el mateix estudi.
- 2) Contractació d'una persona, com a treballador de l'objecte del contracte (obra), que provingui de l'atur, i que estigui inscrita en llista d'organisme oficial regulador del mateix. La durada del contracte d'aquesta persona serà igual a la durada de l'objecte del contracte.

### **4.7. PENALITZACIÓ PER INCOMPLIMENT DEL TERMINI D'EXECUCIÓ**

Si el contractista, per causes imputables al mateix, incorre en demora respecte el compliment del termini d'execució del contracte, l'Administració actuarà d'acord amb l'Article 193 de la Llei 9/2017, de 8 de novembre, de Contractes del Sector Públic.

## **5. ACTA DE COMPROVACIÓ DEL REPLANTEIG**

El contractista ha d'avisar cinc dies abans a la Direcció Facultativa per a efectuar la comprovació del replanteig de l'obra. Prèviament ha de netejar el terreny i deixar-lo lliure d'obstacles que puguin dificultar o impedir l'operació.

De l'acte de comprovació del replanteig se n'ha d'aixecar acta per triplicat signada per ambdues parts.

El contractista ha de facilitar tots els mitjans necessaris per l'execució del Replanteig, les operacions materials del qual s'efectuen sota la Direcció Facultativa de l'obra.

## **6. RECEPCIÓ DE L'OBRA I TERMINIS**

### **6.1. RECEPCIÓ DE L'OBRA**

Un cop acabades les obres s'ha de procedir a la seva recepció dins del mes següent a la seva finalització. A l'acte de recepció hi han de concorre el Tècnic designat per l'Administració contractant, la Direcció de l'obra i el Contractista i s'ha d'aixecar l'acta corresponent.

Si les obres no es troben en estat de ser rebudes, s'actuarà d'acord amb allò que disposi el Text Refós de la Llei de Contractes del Sector Públic.

En realitzar-se la recepció de les obres, el contractista ha de presentar les corresponents autoritzacions per a l'ús i posta en servei de les instal·lacions que així ho requereixin. No es podrà efectuar la recepció de l'obra sinó es compleix aquest requisit.

El termini de garantia comença a comptar-se a partir de la data de Recepció de l'obra.

## 6.2. TERMINI DE GARANTIA

Transcorregut el termini de garantia, si les obres es troben en condicions correctes, es tornarà la garantia definitiva, i restarà en aquest moment el contractista rellevat de qualsevol responsabilitat excepte la que pogués derivar-se de vicis ocults de la construcció causats per l'incompliment del contracte, d'acord amb allò que disposi el Text Refós de la Llei de Contractes del Sector Públic.

## 6.3. GARANTIA A TERCERS

L'Adjudicatari garanteix a l'Administració tota reclamació de tercers persones derivada de l'incompliment de les seves obligacions econòmiques o disposicions legals relacionades amb l'obra un cop aprovada la recepció i liquidació.

## 6.4. PLÀNOLS D'INSTAL·LACIONS

El contractista ha de lliurar a l'acte de recepció de l'obra els plànols de totes les instal·lacions executades en l'obra amb les modificacions o estat definitiu en què hagin restat.

## 6.5. TERMINIS

### 6.5.1. TERMINI DE COMENÇAMENT

El contractista ha de lliurar a l'acte de recepció de l'obra els plànols de totes les instal·lacions executades en l'obra amb les modificacions o estat definitiu en què hagin restat.

### 6.5.2. TERMINI D'EXECUCIÓ

L'Adjudicatari ha d'acabar la totalitat dels treballs d'aquest projecte dins dels **TRES MESOS** següents a la data de l'Acta de comprovació del replanteig.

### 6.5.3. TERMINI DE GARANTIA

A partir de la data de l'Acta de Recepció de l'obra comença a comptar-se el termini de garantia que és de **VINT-I QUATRE MESOS**, durant el qual és a compte i risc del contractista la conservació i entrenament de les obres per ell realitzades.

Tarragona, a data de la signatura electrònica  
L'Arquitecte,

Albert Jené Pla





# **PROJECTE**

## **Adequació sortida emergència Escola Art Tarragona**

### **PLÀNOLS**

**Municipi**  
**Tarragona (Tarragonès)**

**Data**  
**Maig de 2022**

**Expedient**  
**2020-0002588**

Aquest document és una còpia autèntica del document electrònic original custodiat per Diputació de Tarragona. Podeu verificar la seva autenticitat a través del servei de validació de l'Enx amb el CVE 545CCF31C0AF49F0B3F74F1B94998F10 i data d'emissió 27/05/2022 a les 13:54:02

SIGNAT ELECTRÒNICAMENT PER:  
Albert Jene Pla - DNI \*\* (SIG) el dia 27/05/2022 a les 13:24:37

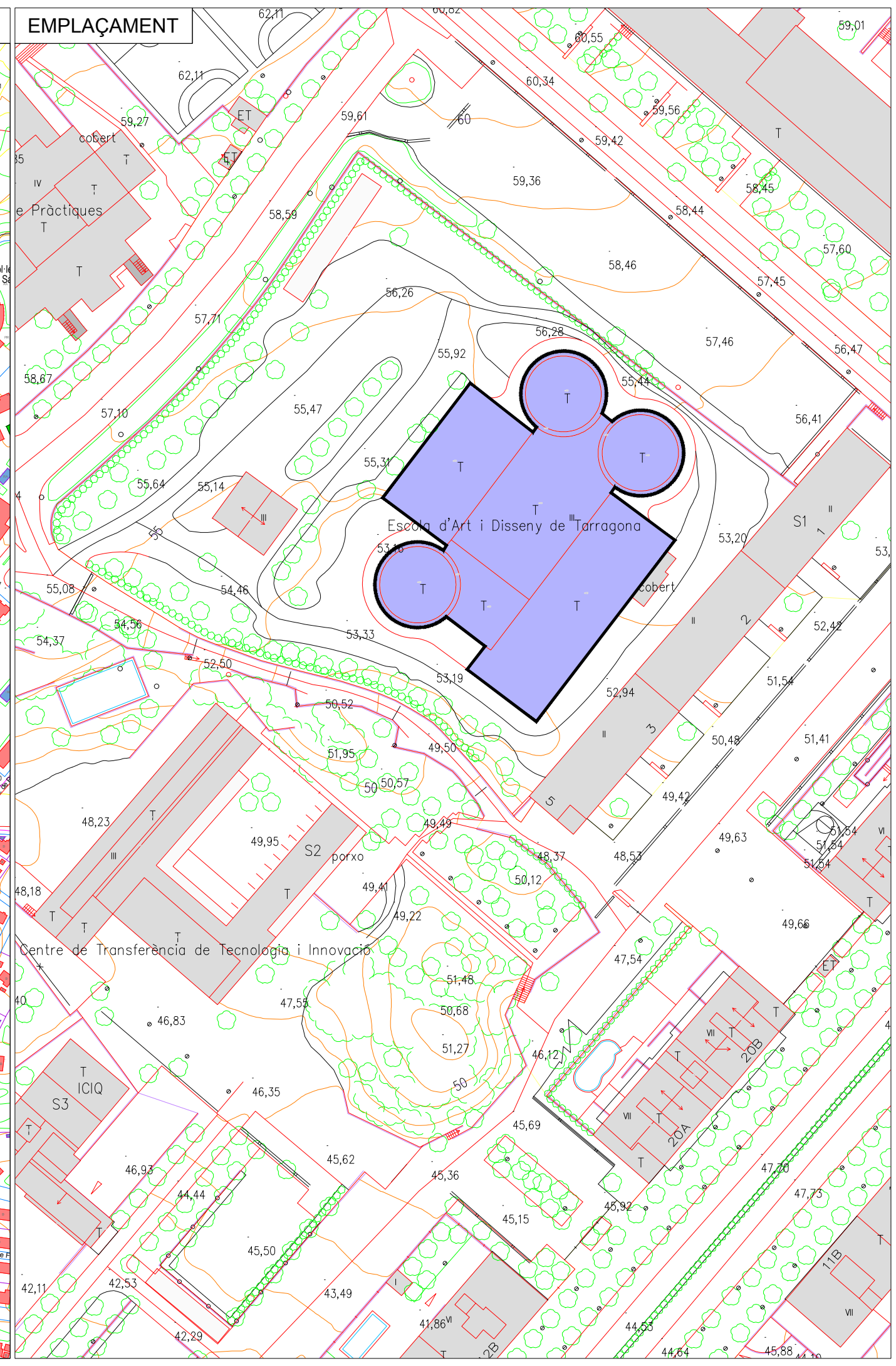
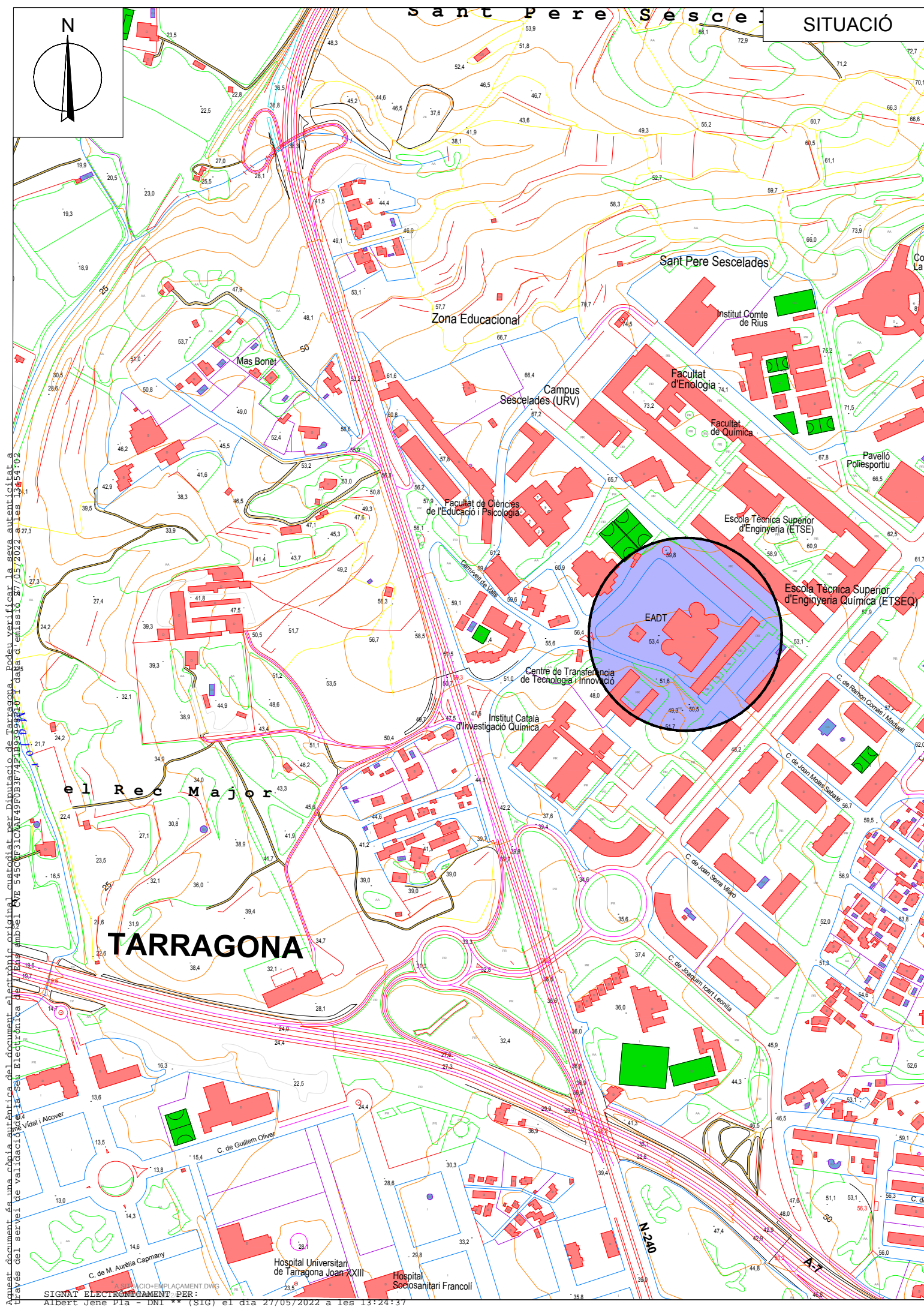

Aquest document és una còpia autèntica del document electrònic custodiat per Diputació de Tarragona. Podeu verificar la seva autenticitat a través del servei de validació de la Seu Electrònica de l'Entitat. Per més informació, contacteu amb el Servei d'Informació i Atenció al Ciutadà al telèfon 977 05 14 102.

SIGNAT ELECTRÒNICAMENT PER:  
 Albert Jene Pla - DNI 11111111 (SIG) el dia 27/05/2022 a les 13:24:37

**sam**  
 Servei d'Arquitectura i Urbanisme  
 Diputació de Tarragona

L'ARQUITECTE:  
 Albert Jene Pla

Expedient:  
 2020-0002588  
 Data: La de la signatura  
 electrònica.

PROJECTE:  
 Adequació sortida emergència Escola Art Tarragona  
 SITUACIÓ:  
 Carretera de Valls, s/n, 43007 TARRAGONA

PLANOL:  
 SITUACIÓ  
 EEMPLAÇAMENT  
 Escala: 1/5.000 - 1/1.000

**A01**

Aquest document és una còpia autèntica del document electrònic original custodiat per Diputació de Tarragona. Podeu verificar la seva autenticitat a través del servei de validació de la Seu Electrònica de l'Ens amb el CVE 545CCF31C0AF49F0B3F74F1B03998F10 i data d'emissió 27/05/2022 a les 13:54:02

SIGNAT ELECTRÒNICAMENT PER:  
Albert Jene Pla - DNI \*\* (SIG) el dia 27/05/2022 a les 13:24:37

Aquest document és una còpia autèntica del document electrònic custodiat per Diputació de Tarragona. Podeu verificar la seva autenticitat a través del servei de validació de la Seu Electrònica de l'Ens amb el CVE 545CCF31C0AAF0B3F74F1B03998F10 i data d'emissió 27/05/2022 a les 13:54:02

ESTAT ACTUAL.DWG  
SIGNAT ELECTRONICAMENT PER:  
Albert Jene Pla - DNI \*\* (SIG) el dia 27/05/2022 a les 13:24:37

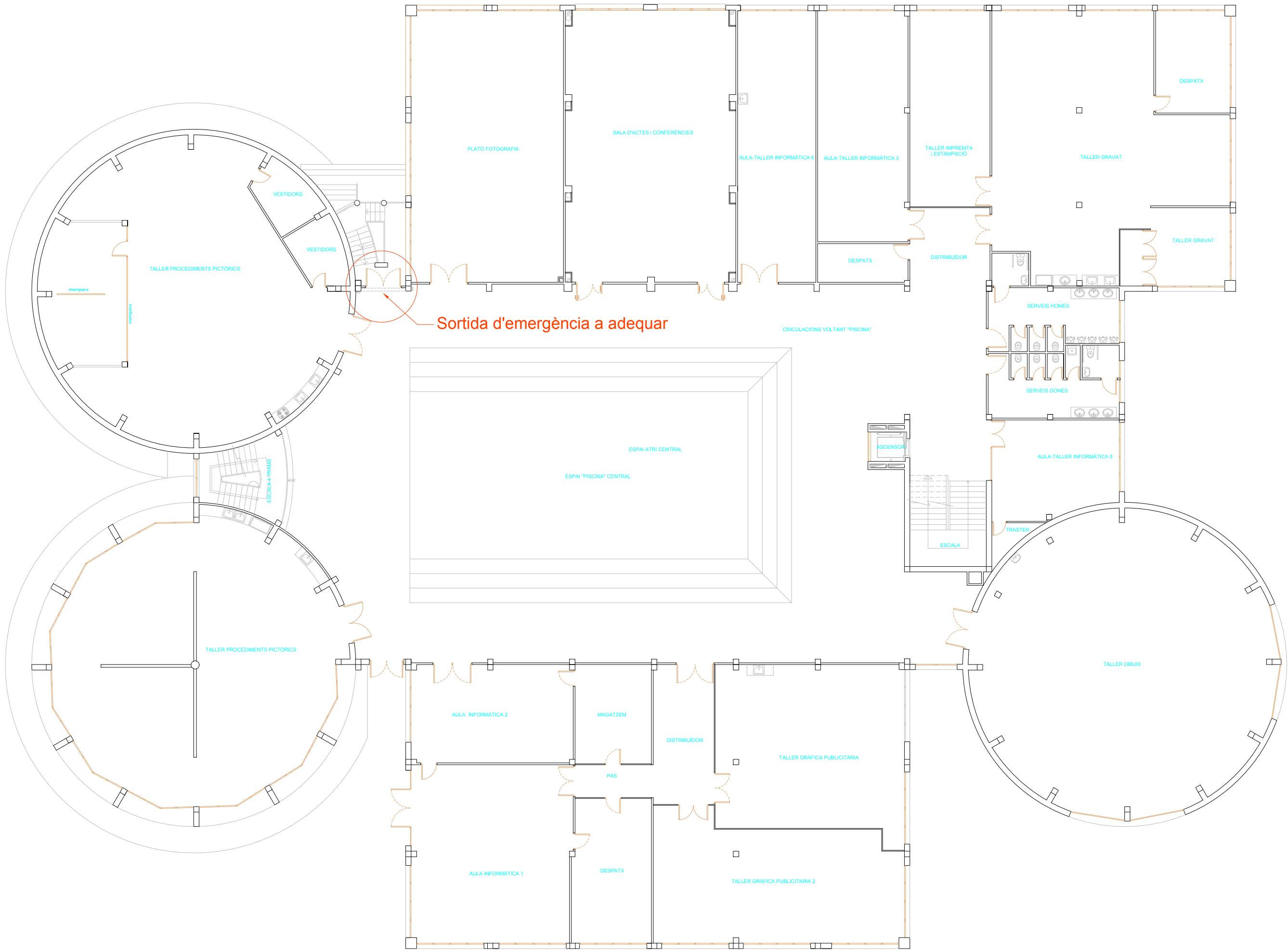

**B01**

PLANOL:  
ESTAT ACTUAL  
UBICACIÓ SORTIDA: PLANTA PRIMERA  
Escala: 1/200

PROJECTE:  
Adequació sortida emergència Escola Art Tarragona  
SITUACIÓ:  
Carretera de Valls, s/n, 43007 TARRAGONA

Expedient:  
2020-0002588  
Data: La de la signatura  
electrònica.

L'ARQUITECTE:  
Albert Jene Pla



Aquest document és una còpia autèntica del document electrònic original custodiat per Diputació de Tarragona. Podeu verificar la seva autenticitat a través del servei de validació de la Seu Electrònica de l'Ens amb el CVE 545CCF31C0AF49F0B3F74F1B03998F10 i data d'emissió 27/05/2022 a les 13:54:02

SIGNAT ELECTRÒNICAMENT PER:  
Albert Jene Pla - DNI \*\* (SIG) el dia 27/05/2022 a les 13:24:37

Aquest document és una còpia autèntica del document electrònic original custodiat per Diputació de Tarragona. Podeu verificar la seva autenticitat a través del servei de validació de la Seu Electrònica de l'Ens amb el CVE 545CCF31C0AAF49F0B3F74F1B03998F10 i data d'emissió 27/05/2022 a les 13:54:02

ESTAT ACTUAL.DWG  
SIGNAT ELECTRONICAMENT PER:  
Albert Jene Pla - DNI \*\* (SIG) el dia 27/05/2022 a les 13:24:37

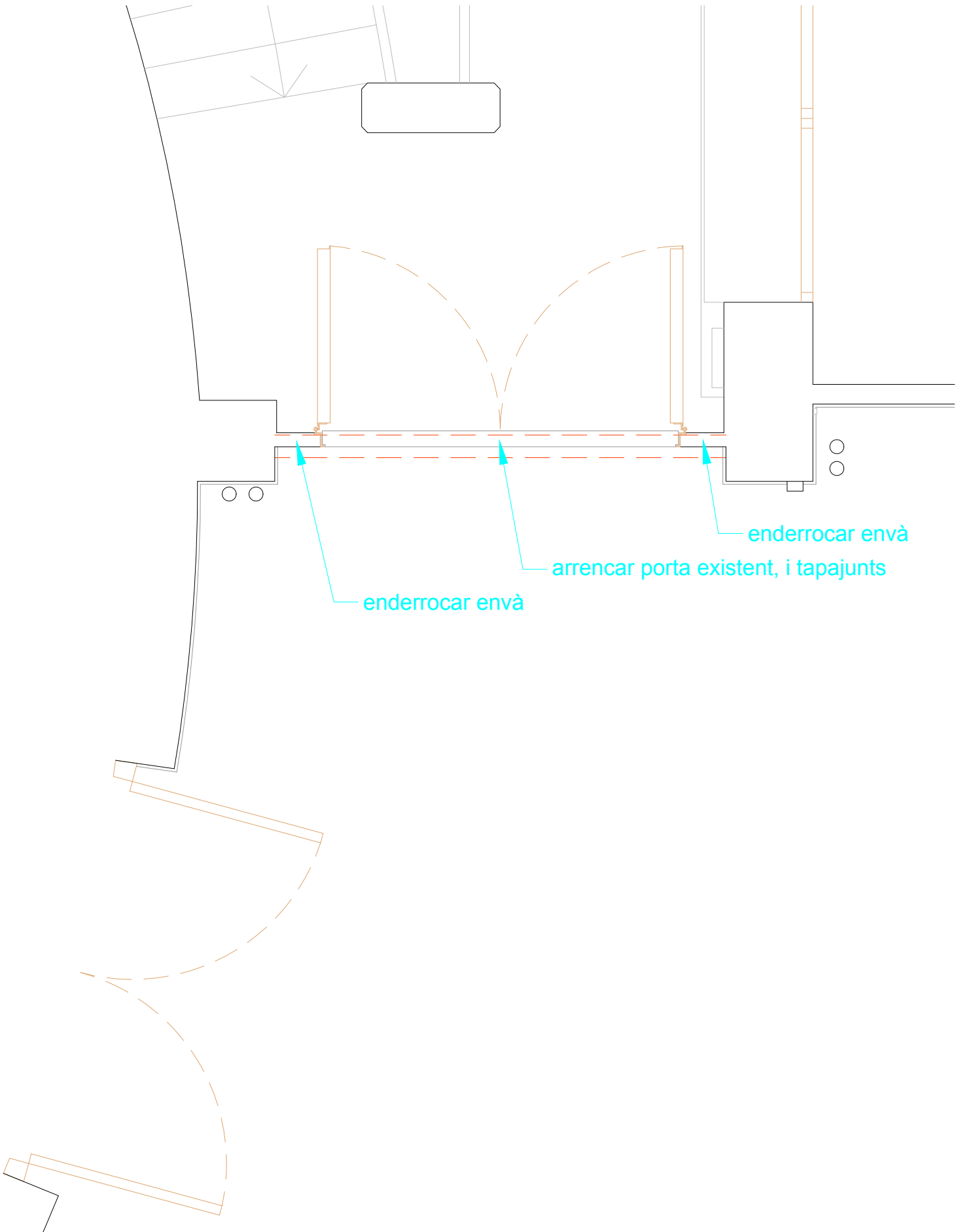

Planta

Alçat

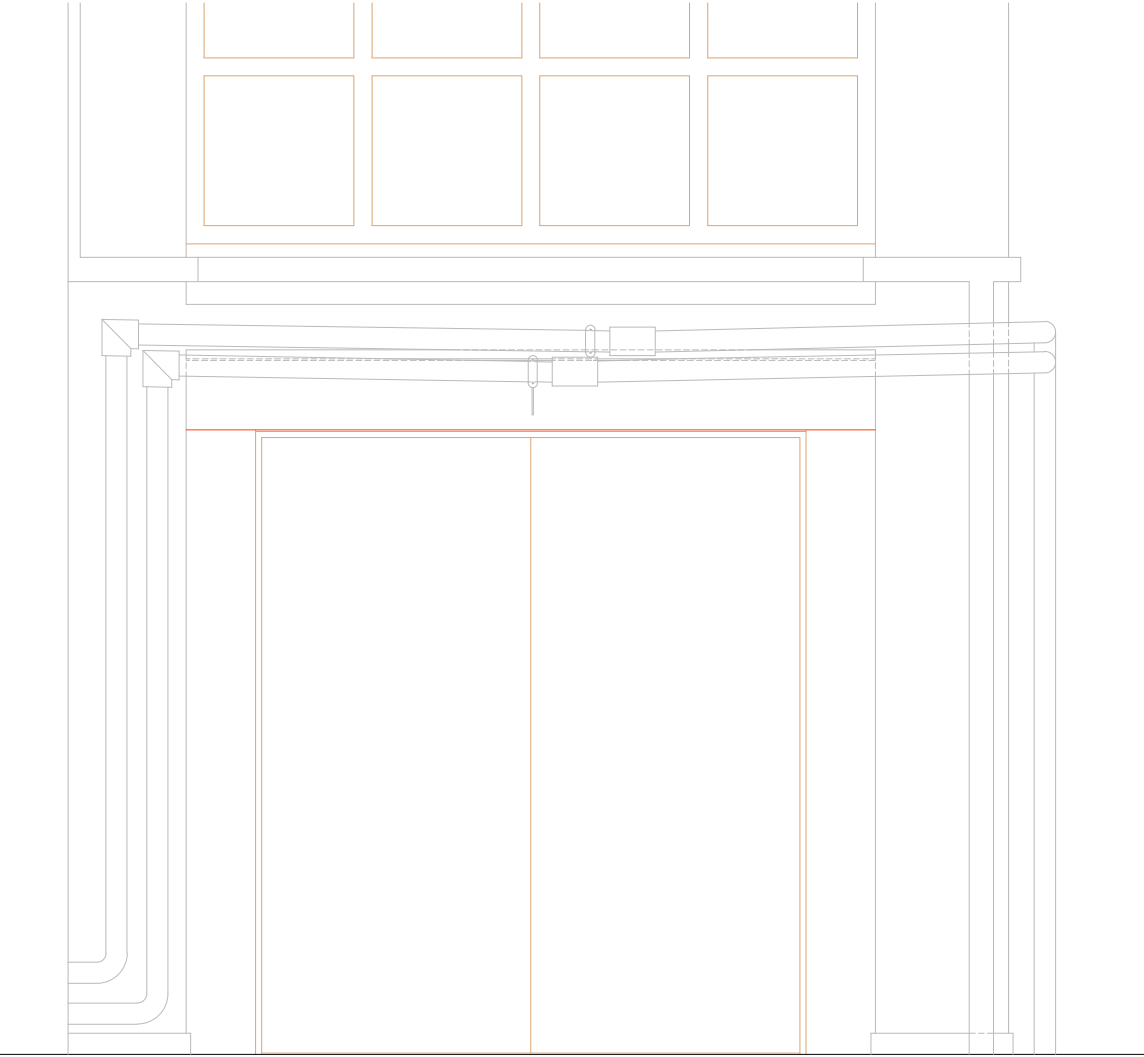

Secció

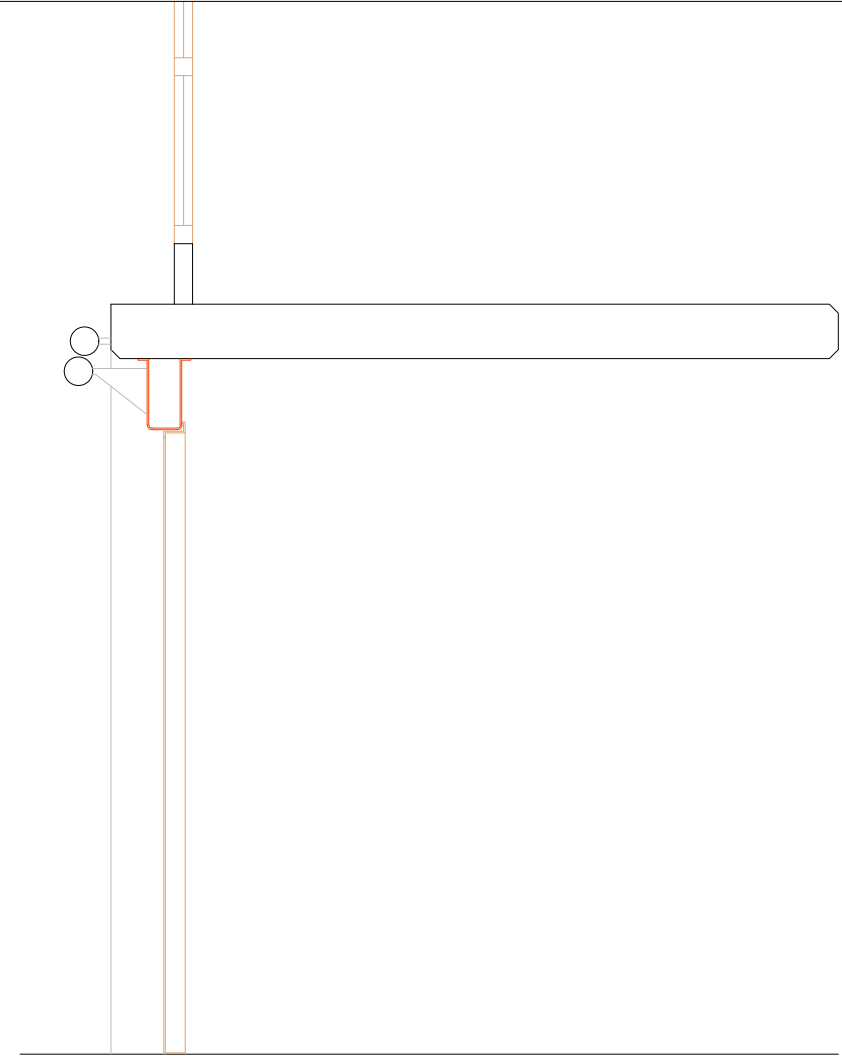

B02

PLANOL:  
ESTAT ACTUAL (i ENDERROCS)  
PLANTA, ALÇAT I SECCIÓ  
Escala: 1/25

PROJECTE:  
Adequació sortida emergència Escola Art Tarragona  
SITUACIÓ:  
Carretera de Valls, s/n, 43007 TARRAGONA

Expedient:  
2020-0002588  
Data: La de la signatura  
electrònica.

L'ARQUITECTE,  
Albert Jene Pla

Diputació de Tarragona  
sam  
SERVEI D'ARQUITECTURA MUNICIPAL  
arquitectes històrics

Aquest document és una còpia autèntica del document electrònic original custodiat per Diputació de Tarragona. Podeu verificar la seva autenticitat a través del servei de validació de la Seu Electrònica de l'Ens amb el CVE 545CCF31C0AF49F0B3F74F1B03998F10 i data d'emissió 27/05/2022 a les 13:54:02

SIGNAT ELECTRÒNICAMENT PER:  
Albert Jene Pla - DNI \*\* (SIG) el dia 27/05/2022 a les 13:24:37



Aquest document és una còpia autèntica del document electrònic custodiat per Diputació de Tarragona. Podeu verificar la seva autenticitat a través del servei de validació de la Seu Electrònica de l'Ensi amb el CVE 545CCF31C0AAF49F0B3F74F1B03998F10 i data d'emissió 27/05/2022 a les 13:54:02

© PROPOSTA.DWG  
SIGNAT ELECTRONICAMENT PER:  
Albert Jene Pla - DNI \*\* (SIG) el dia 27/05/2022 a les 13:24:37

Es desestima aquesta posició per interferència amb el tub de calefacció.

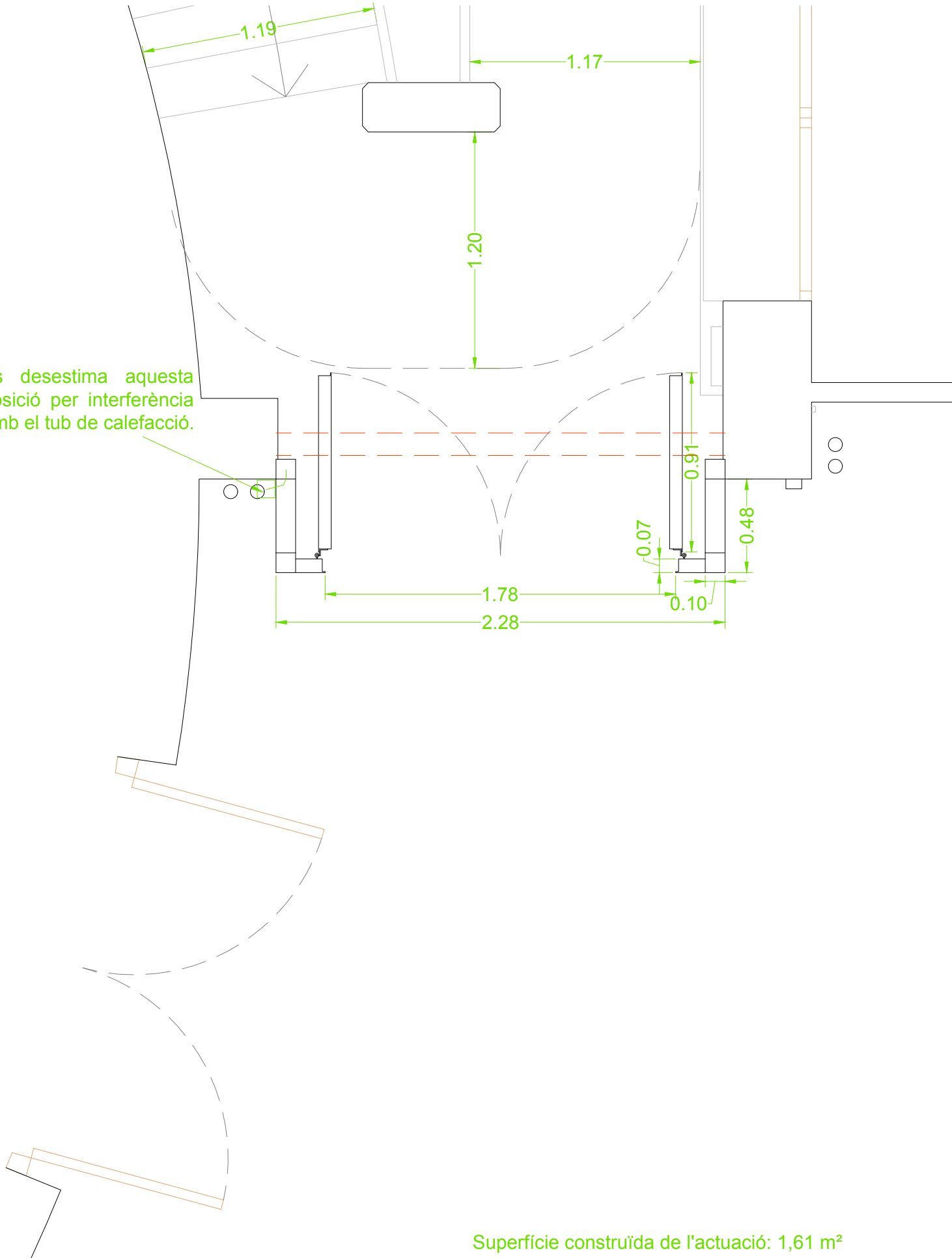

Superfície construïda de l'actuació: 1,61 m<sup>2</sup>

Planta

Secció

Alçat

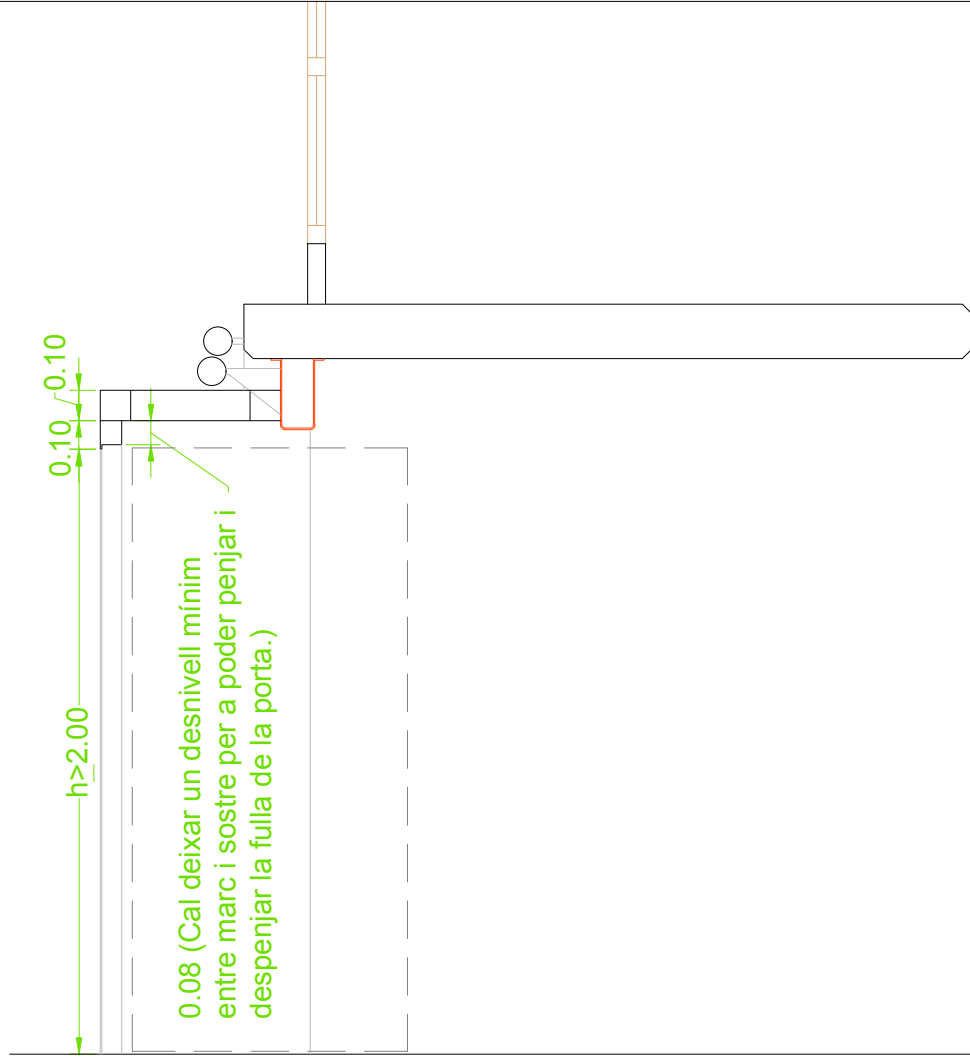

0.08 (Cal deixar un desnivell mínim entre marc i sostre per a poder penjar i despenjar la fulla de la porta.)

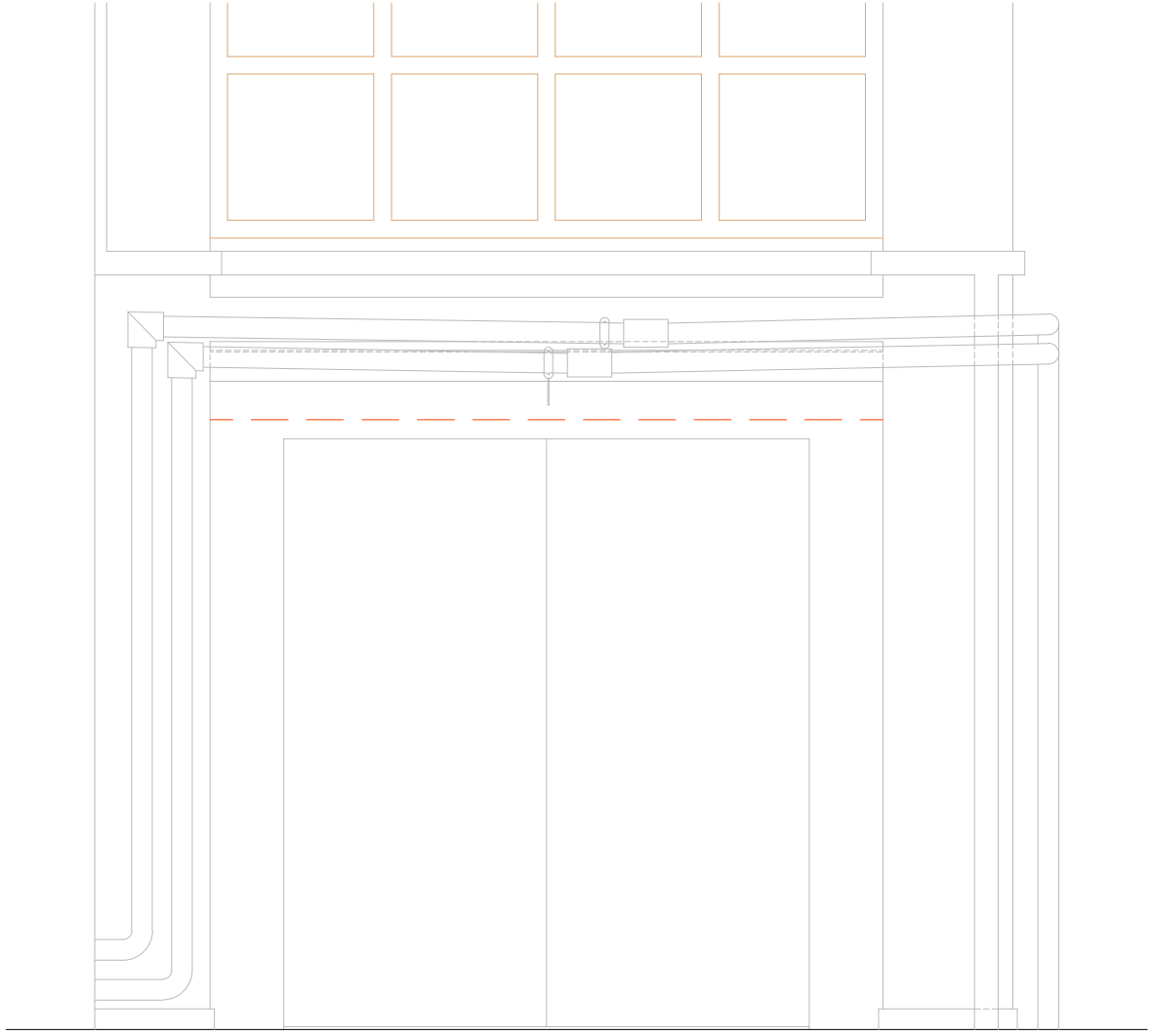

C01

PLANOL:  
PROPOSTA  
PLANTA, ALÇAT I SECCIÓ  
Escala: 1/25

PROJECTE:  
Adequació sortida emergència Escola Art Tarragona  
SITUACIÓ:  
Carretera de Valls, s/n, 43007 TARRAGONA

Expedient:  
2020-0002588  
Data: La de la signatura  
electrònica.

L'ARQUITECTE:  
Albert Jene Pla



Aquest document és una còpia autèntica del document electrònic original custodiat per Diputació de Tarragona. Podeu verificar la seva autenticitat a través del servei de validació de la Seu Electrònica de l'Ens amb el CVE 545CCF31C0AF49F0B3F74F1B03998F10 i data d'emissió 27/05/2022 a les 13:54:02

SIGNAT ELECTRÒNICAMENT PER:  
Albert Jene Pla - DNI \*\* (SIG) el dia 27/05/2022 a les 13:24:37



# **PROJECTE**

## **Adequació sortida emergència Escola Art Tarragona**

### **PRESSUPOST**

**Municipi**  
**Tarragona (Tarragonès)**

**Data**  
**Maig de 2022**

**Expedient**  
**2020-0002588**

Aquest document és una còpia autèntica del document electrònic original custodiat per Diputació de Tarragona. Podeu verificar la seva autenticitat a través del servei de validació de l'Enx amb el CVE 545CCF31C0AF49F0B3F74F1B94998F10 i data d'emissió 27/05/2022 a les 13:54:02

SIGNAT ELECTRÒNICAMENT PER:  
Albert Jene Pla - DNI \*\* (SIG) el dia 27/05/2022 a les 13:24:37

Aquest document és una còpia autèntica del document electrònic original custodiat per Diputació de Tarragona. Podeu verificar la seva autenticitat a través del servei de validació de l'Ens amb el CVE 545CCF31C0AF49F0B3F74F1B94998F10 i data d'emissió 27/05/2022 a les 13:54:02

SIGNAT ELECTRÒNICAMENT PER:  
Albert Jene Pla - DNI \*\* (SIG) el dia 27/05/2022 a les 13:24:37

# PRESSUPOST

Aquest document és una còpia autèntica del document electrònic original custodiat per Diputació de Tarragona. Podeu verificar la seva autenticitat a través del servei de validació de l'Enx amb el CVE 545CCF31C0AF49F0B3F74F1B94998F10 i data d'emissió 27/05/2022 a les 13:54:02

SIGNAT ELECTRÒNICAMENT PER:  
Albert Jene Pla - DNI \*\* (SIG) el dia 27/05/2022 a les 13:24:37

Aquest document és una còpia autèntica del document electrònic custodiat per Diputació de Tarragona. Podeu verificar la seva autenticitat a través del servei de validació de l'Ens amb el CVE 545CCF31C0AF49F0B3F74F1B94998F10 i data d'emissió 27/05/2022 a les 13:54:02

SIGNAT ELECTRÒNICAMENT PER:  
Albert Jene Pla - DNI \*\* (SIG) el dia 27/05/2022 a les 13:24:37

# PREUS UNITARIS

Aquest document és una còpia autèntica del document electrònic original custodiat per Diputació de Tarragona. Podeu verificar la seva autenticitat a través del servei de validació de l'Enx amb el CVE 545CCF31C0AF49F0B3F74F1B94998F10 i data d'emissió 27/05/2022 a les 13:54:02

SIGNAT ELECTRÒNICAMENT PER:  
Albert Jene Pla - DNI \*\* (SIG) el dia 27/05/2022 a les 13:24:37



# PREUS UNITARIS

CODI	TEXT	UT	PREU/UT
A0121000	Oficial 1a	h	22,58
A0122000	Oficial 1a paleta	h	22,58
A0125000	Oficial 1a soldador	h	22,96
A0127000	Oficial 1a col·locador	h	22,58
A0129000	Oficial 1a guixaire	h	22,58
A012D000	Oficial 1a pintor	h	22,58
A012F000	Oficial 1a manyà	h	22,94
A012H000	Oficial 1a electricista	h	23,33
A012M000	Oficial 1a muntador	h	23,33
A0132000	Ajudant paleta	h	20,15
A0135000	Ajudant soldador	h	20,23
A0137000	Ajudant col·locador	h	20,15
A013D000	Ajudant pintor	h	20,15
A013F000	Ajudant manyà	h	20,23
A013H000	Ajudant electricista	h	20,13
A013M000	Ajudant muntador	h	20,15

SIGNAT ELECTRÒNICAMENT PER:  
Albert Jene Pla - DNI: \*\* (SIG) el dia 27/05/2022 a les 13:24:37

SIGNAT ELECTRÒNICAMENT PER:  
Albert Jene Pla - DNI.\*\* (SIG) el dia 27/05/2022 a les 13:24:37

Aquest document és una còpia autèntica del document electrònic custodiat per Diputació de Tarragona. Podeu verificar la seva autenticitat a través del servei de validació de l'Enx amb el CVE 545CCF31C0AF49F0B3F74F1B94998F10 i data d'emissió 27/05/2022 a les 13:54:02

# JUSTIFICACIÓ DE PREUS

SIGNAT ELECTRÒNICAMENT PER:  
Albert Jene Pla - DNI \*\* (SIG) el dia 27/05/2022 a les 13:24:37

Aquest document és una còpia autèntica del document electrònic original custodiat per Diputació de Tarragona. Podeu verificar la seva autenticitat a través del servei de validació de l'Enx amb el CVE 545CCF31C0AF49F0B3F74F1B94998F10 i data d'emissió 27/05/2022 a les 13:54:02

SIGNAT ELECTRÒNICAMENT PER:  
Albert Jene Pla - DNI \*\* (SIG) el dia 27/05/2022 a les 13:24:37

# JUSTIFICACIÓ DE PREUS

CODI	UT	RESUM	QUANTITAT UT	PREU	SUBTOTAL	IMPORT
<b>01</b>		<b>TREBALLS PREVIS I GENERALS</b>				
<b>01.01</b>	pa	Tasques i despeses extraordinàries particulars d'obra de reforma executada en edifici en funcionament: D'organització, gestió i comunicació entre el contractista, la direcció facultativa, els representants del promotor, conserges i altre personal del centre; de delimitació d'espais; d'habilitació de passos per als usuaris de l'edifici; de trasllat i protecció de mobiliari i altres elements existents; i de protecció d'espais i zones existents. Inclou gestió de claus i accessos. Inclou reubicació d'elements de mobiliari, equipament o arxiu, que no hagi reubicat el promotor. Inclou senyalització d'espais i accessos. Inclou despeses ocasionades per aturades puntuals dels treballs per necessitats dels usuaris i del funcionament de l'edifici. Inclou despeses ocasionades per haver de desenvolupar les tasques més molestes per als usuaris de l'edifici, fora de l'horari dels mateixos. Inclou totes les despeses auxiliars i indirectes necessàries per a l'execució de tota la partida. Partida alçada de certificació, total o fraccionada, proporcional i justificada a criteri de la direcció facultativa.				
						Sense descomposició
<b>TOTAL PARTIDA .....</b>						<b>250,00</b>

Aquest document és una còpia autèntica del document electrònic original custodiat per Diputació de Tarragona. Podeu verificar la seva autenticitat a través del servei de validació de l'Ens amb el CVE 545CCF31C0AF49F0B3F74F1B94998F10 i data d'emissió 27/05/2022 a les 13:54:02

# JUSTIFICACIÓ DE PREUS

CODI	UT	RESUM	QUANTITAT UT	PREU	SUBTOTAL	IMPORT
<b>02</b>		<b>ENDERROCS</b>				
<b>02.01</b>	m <sup>2</sup>	Enderroc d'envà, paret o mur divisor (de maó ceràmic, bloc de formigó, formigó armat o qualsevol altre material), d'un o varis fulls, de qualsevol gruix, amb precisió, amb mitjans manuals i mecànics, i càrrega manual i mecànica de runa sobre camió o contenidor. Inclou protecció del paviment adjacent/inferior. Inclou enderrocar amb cura per a respectar el paviment adjacent/inferior. Inclou fresat, repicat i eliminació de la traça de l'envà enderrocat, fins a arribar al nivell de terra acabat, per a poder col·locar tapajunts (previst en altra partida). Tot segons plànols d'Estat Actual del projecte. Vigilar no malmetre (ni descalçar!) la llinda existent metàl·lica vista que es conserva. Inclou totes les despeses auxiliars i indirectes necessàries per a l'execució de tota la partida.				
				Sense descomposició		
			<b>TOTAL PARTIDA .....</b>			<b>100,00</b>
<b>02.02</b>	ut	Desmuntatge (arrencada) i retirada de porta metàl·lica de 1,85 x 2,10 m aprox., amb mitjans manuals i mecànics, i càrrega manual i mecànica de runa sobre camió o contenidor. Inclou arrencada del tapajunts del paviment. Inclou totes les despeses auxiliars i indirectes necessàries per a l'execució de tota la partida.				
				Sense descomposició		
			<b>TOTAL PARTIDA .....</b>			<b>70,00</b>
<b>02.03</b>	pa	Despeses per imprevistos en qualsevol capítol de l'obra. Partida alçada de certificació, total o fraccionada, proporcional al valor dels mateixos, i justificada a criteri de la direcció facultativa.				
				Sense descomposició		
			<b>TOTAL PARTIDA .....</b>			<b>1.000,00</b>

Aquest document és una còpia autèntica del document electrònic original custodiat per Diputació de Tarragona. Podeu verificar la seva autenticitat a través del servei de validació de la Seu Electrònica de l'Ens amb el CVE 545CCF31C0AF49F0B3F74F1B94998F10 i data d'emissió 27/05/2022 a les 13:54:02

# JUSTIFICACIÓ DE PREUS

CODI	UT	RESUM	QUANTITAT UT	PREU	SUBTOTAL	IMPORT
<b>03</b>		<b>TANCAMENT (SERRALLER)</b>				
<b>03.01</b>	pa	Tancament practicable d'acer, per a sortida d'emergència d'edifici, en façana, en forma de volum prismàtic de quatre cares perpendiculars entre sí, que es fica cap a dins de l'edifici per a facilitar l'obertura de la porta cap a l'exterior, de les següents característiques: amb una mida aproximada de 228 x 50 cm; amb tres cares verticals (1 frontal i 2 laterals) i coberta d'estructura de tub quadrat d'acer de 10 cm revestida amb xapa per les dues cares i farcida d'aïllament tèrmic; amb porta, a la cara frontal, de dues fulles batents simètriques de 90 cm d'amplada aproximadament (total 180 cm) i 200 cm d'alçada amb tanca antipànic amb pany i clau. Cal deixar un desnivell mínim entre marc i sostre per a poder penjar i despenjar les fulles de la porta. Inclou cargolat i soldat de tots els tubs, xapes i resta d'elements. Inclou pintat de tot els plans i elements del tancament amb una capa d'imprimació antioxidant i dues d'acabat (color a escollir per la direcció d'obra). Tot segons plànols del projecte i indicacions de la direcció d'obra. Inclou subministrament, col·locació i totes les despeses auxiliars i indirectes necessàries per a l'execució de la partida alçada.				
						Sense descomposició
<b>TOTAL PARTIDA.....</b>						<b>3.825,00</b>

Aquest document és una còpia autèntica del document electrònic original custodiat per Diputació de Tarragona. Podeu verificar la seva autenticitat a través del servei de validació de l'Ens amb el CVE 545CCF31C0AF49F0B3F74F1B94998F10 i data d'emissió 27/05/2022 a les 13:54:02

# JUSTIFICACIÓ DE PREUS

CODI	UT	RESUM	QUANTITAT	UT	PREU	SUBTOTAL	IMPORT
<b>04</b>		<b>TAPAJUNTS</b>					
<b>04.01</b>	pa	Tapajunts continu de xapa d'acer inoxidable per a pas de porta d'aproximadament 228 cm de llargada, fixat al paviment. Tot segons plànols del projecte i indicacions de la direcció d'obra. Inclou subministrament, col·locació i totes les despeses auxiliars i indirectes necessàries per a l'execució de la partida alçada.					

Sense descomposició  
**TOTAL PARTIDA** ..... **200,00**

Aquest document és una còpia autèntica del document electrònic original custodiat per Diputació de Tarragona. Podeu verificar la seva autenticitat a través del servei de validació de l'Ens amb el CVE 545CCF31C0AF49F0B3F74F1B94998F10 i data d'emissió 27/05/2022 a les 13:54:02



# JUSTIFICACIÓ DE PREUS

CODI	UT	RESUM	QUANTITAT UT	PREU	SUBTOTAL	IMPORT
<b>05</b>		<b>DESPLAÇAR ELEMENTS i INSTAL·LACIONS</b>				
<b>05.01</b>	pa	Desplaçament de rètol de senyalització, de sortida d'emergència existent, a nova ubicació més visible segons direcció d'obra, o substitució per un de nou. Inclou arrencada, acopi, o substitució, i recol·locació amb adhesiu sobre parament vertical. Inclou subministrament, col·locació i totes les despeses auxiliars i indirectes necessàries per a l'execució de la partida alçada.				
				Sense descomposició		
			<b>TOTAL PARTIDA .....</b>			<b>50,00</b>
<b>05.02</b>	pa	Desplaçament d'interruptor existent (de llum exterior o similar) a nova ubicació propera segons direcció d'obra, o substitució del mateix per un de nou. Inclou desmuntatge, acopi, adaptació o substitució d'instal·lació elèctrica i recol·locació sobre parament vertical un cop construït el nou tancament. Inclou forats i integració en la nova xapa d'acer. Inclou subministrament, col·locació i totes les despeses auxiliars i indirectes necessàries per a l'execució de la partida alçada.				
				Sense descomposició		
			<b>TOTAL PARTIDA .....</b>			<b>300,00</b>
<b>05.03</b>	pa	Desplaçament de regleta de plàstic i cablejat existent (de timbre d'alarma o similar) a nova ubicació propera segons direcció d'obra, o substitució dels mateixos per uns de nous. Inclou desmuntatge, acopi, adaptació o substitució d'instal·lació elèctrica i recol·locació sobre parament vertical un cop construït el nou tancament. Inclou forats i integració en la nova xapa d'acer. Inclou subministrament, col·locació i totes les despeses auxiliars i indirectes necessàries per a l'execució de la partida alçada.				
				Sense descomposició		
			<b>TOTAL PARTIDA .....</b>			<b>300,00</b>

Aquest document és una còpia autèntica del document electrònic original custodiat per Diputació de Tarragona. Podeu verificar la seva autenticitat a través del servei de validació de la Seu Electrònica de l'Ens amb el CVE 545CCF31C0AF49F0B3F74F1B94998F10 i data d'emissió 27/05/2022 a les 13:54:02

# JUSTIFICACIÓ DE PREUS

CODI	UT	RESUM	QUANTITAT UT	PREU	SUBTOTAL	IMPORT
<b>06</b>		<b>REVESTIMENTS</b>				
<b>06.01</b>	pa	Restitució i continuïtat de revestiments de paraments un cop enderrocat l'envà perpendicular a aquests, en dues franges verticals d'aproximadament 15 x 230 cm, amb els mateixos materials i acabats (arrebossat de ciment, 3 capes pintura, etc.) que la resta dels paraments. Colors i textures a escollir i validar per la direcció facultativa. Inclou subministrament, execució i totes les despeses auxiliars i indirectes necessàries per a l'execució de la partida alçada.				
Sense descomposició						
<b>TOTAL PARTIDA.....</b>						<b>500,00</b>

Aquest document és una còpia autèntica del document electrònic original custodiat per Diputació de Tarragona. Podeu verificar la seva autenticitat a través del servei de validació de l'Ens amb el CVE 545CCF31C0AF49F0B3F74F1B94998F10 i data d'emissió 27/05/2022 a les 13:54:02

# JUSTIFICACIÓ DE PREUS

CODI	UT	RESUM	QUANTITAT	UT	PREU	SUBTOTAL	IMPORT
<b>07</b>		<b>RESIDUS</b>					
<b>07.01</b>	pa	Gestió dels residus de tota l'obra d'acord amb l'Estudi de Gestió de Residus del projecte. Inclou separació en obra, i transport i entrega dels residus a instal·lacions autoritzades de gestió de residus. Abans d'acabar l'obra, el contractista entregarà a la direcció facultativa el certificat de residus emès per el gestor dels mateixos. La partida no es considerarà executada si manca aquest document. Inclou totes les despeses auxiliars i indirectes necessàries per a l'execució de la partida.					
						Sense descomposició	
<b>TOTAL PARTIDA .....</b>							<b>108,69</b>

Aquest document és una còpia autèntica del document electrònic original custodiat per Diputació de Tarragona. Podeu verificar la seva autenticitat a través del servei de validació de l'Ens amb el CVE 545CCF31C0AF49F0B3F74F1B94998F10 i data d'emissió 27/05/2022 a les 13:54:02

# JUSTIFICACIÓ DE PREUS

CODI	UT	RESUM	QUANTITAT	UT	PREU	SUBTOTAL	IMPORT	
<b>08</b>		<b>CONTROL DE QUALITAT</b>						
<b>08.01</b>	pa	Despeses de control de qualitat de l'obra d'acord amb les instruccions de projecte i de la direcció facultativa. Inclou el control de qualitat de l'estructura de l'edifici desenvolupada en projecte annex. Inclou assaigs i totes les altres despeses auxiliars i indirectes necessàries per a l'execució de la partida. Tota la documentació (de validació prèvia, de resultats d'assaigs, de funcionament, d'estat realment executat, de garantia, etc.) s'entregarà amb la màxima antelació. Les partides no es consideraran executades si manca aquesta documentació.						
Sense descomposició								
<b>TOTAL PARTIDA .....</b>								<b>77,29</b>

Aquest document és una còpia autèntica del document electrònic original custodiat per Diputació de Tarragona. Podeu verificar la seva autenticitat a través del servei de validació de l'Ens amb el CVE 545CCF31C0AF49F0B3F74F1B94998F10 i data d'emissió 27/05/2022 a les 13:54:02

# JUSTIFICACIÓ DE PREUS

CODI	UT	RESUM	QUANTITAT UT	PREU	SUBTOTAL	IMPORT
<b>09</b>		<b>SEGURETAT I SALUT</b>				
<b>09.01</b>	pa	<p>Mesures i tasques de Seguretat i Salut de tota l'obra d'acord amb el contingut de l'Estudi Bàsic de Seguretat i Salut del projecte i del Pla de Seguretat i Salut de l'obra.</p> <p>Inclou:</p> <ul style="list-style-type: none"> <li>-Organització, formació, informació, administració, gestió, comunicació, coordinació, designació -de recurs preventiu, etc.-, documentació*, reunions del comitè de seguretat i salut, altres reunions de seguretat i salut del personal. (*El contractista facilitarà les dades, de totes les empreses i autònoms que subcontracti, al Coordinador de Seguretat i Salut de l'obra, les informarà del Pla de Seguretat i Salut de l'obra, recollirà els Plans o les adhesions corresponents d'aquestes, i els entregarà al Coordinador. Aquestes empreses i autònoms no podran entrar a l'obra fins que el Coordinador de Seguretat i Salut ho autoritzi.)</li> <li>-Proteccions col·lectives de seguretat -homologades segons UNE-EN o equivalent-: senyalització -normalitzada, prohibició d'accés a tota persona aliena a l'obra, informació de seguretat, plaques, etc.-, barreres, tanques fixes -opaques-, baranes -amb 3 travessers (pàssamà, intermig i sòcol), 90 cm d'alçada, resistència 150 kg, etc.-, tanques mòbils -de tubs i perfils metàl·lics soldats en una sola peça, de malles metàl·liques fixades a peus de formigó, etc.-, cintes d'abalisament, tanques d'avertència o abalisament de malla de polietilè taronja, mesures especials de protecció i confort dels usuaris de l'edifici, protectors per a elements punxants de tot tipus -peces, bolets de plàstic vermell, etc.-, portes -de planxa d'acer galvanitzat, etc.-, proteccions horitzontals d'obertures -de fusta, xarxes, etc.-, enllumenat.</li> <li>-Proteccions individuals de seguretat -homologades segons UNE-EN o equivalent-: ulleres de tot tipus -antiimpactes, etc.-, calçat de tot tipus -botes baixes, botes altes, resistents a la humitat, etc.-, cascs de tot tipus -per a ús normal, lligables per a treballs en alçada i altres usos especials, etc.-, armlles de tot tipus -refelctants, d'identificació, visualització, porta-eines, etc.-, guants de tot tipus -ús general, per a soldador, per a ferrallista, d'alta resistència al tall i a l'abrassió, amb màniga llarga, etc.-, arnessos de tot tipus, cinturons de tot tipus, pantalles facials de tot tipus, protectors auditius de tot tipus -orellera, acoplable a casc, etc.-, mascaretes de tot tipus -autofiltrants, etc.-, granotes de treball de tot tipus, impermeables de tot tipus -amb jaqueta, caputxa i pantalons, etc.-, davantals de tot tipus -soldador, serratge, etc.-, vestit ignífug de tot tipus, polaines de tot tipus, roba i vestimenta de tot tipus, enllumenat.</li> <li>-Reconeixements mèdics.</li> <li>-Revisions periòdiques d'instal·lacions d'obra.</li> <li>-Instal·lacions d'extinció d'incendis: extintors.</li> <li>-Primers auxilis: farmaciola -amb el contingut establert a l'ordenança general de seguretat i salut en el treball-, informació, senyalització.</li> <li>-Condicions sanitàries: adaptació de local existent per a vestuari del personal, adaptació i neteja de serveis higiènics existents.</li> <li>-Neteja de l'obra i conservació de les instal·lacions de l'obra.</li> <li>-Resta de mesures i tasques d'acord amb l'Estudi Bàsic de Seguretat i Salut del projecte, el Pla de Seguretat i Salut de l'obra i les instruccions del Coordinador de Seguretat i Salut de l'obra.</li> <li>-Subministrament i col·locació, i totes les despeses auxiliars i indirectes necessàries per a l'execució de la partida.</li> </ul>				
Sense descomposició						
<b>TOTAL PARTIDA.....</b>						<b>171,68</b>

Aquest document és una còpia autèntica del document electrònic original custodiat per Diputació de Tarragona. Podeu verificar la seva autenticitat a través del servei de validació de l'Ens amb el CVE 545CCF31CAAF49F0B374F1B94998F10 i data d'emissió 27/05/2022 a les 13:54:02

Aquest document és una còpia autèntica del document electrònic original custodiat per Diputació de Tarragona. Podeu verificar la seva autenticitat a través del servei de validació de l'Enx amb el CVE 545CCF31C0AF49F0B3F74F1B94998F10 i data d'emissió 27/05/2022 a les 13:54:02

SIGNAT ELECTRÒNICAMENT PER:  
Albert Jene Pla - DNI \*\* (SIG) el dia 27/05/2022 a les 13:24:37

Aquest document és una còpia autèntica del document electrònic original custodiat per Diputació de Tarragona. Podeu verificar la seva autenticitat a través del servei de validació de l'Ens amb el CVE 545CCF31C0AF49F0B3F74F1B94998F10 i data d'emissió 27/05/2022 a les 13:54:02

SIGNAT ELECTRÒNICAMENT PER:  
Albert Jene Pla - DNI \*\* (SIG) el dia 27/05/2022 a les 13:24:37

# AMIDAMENTS I PRESSUPOST

Aquest document és una còpia autèntica del document electrònic original custodiat per Diputació de Tarragona. Podeu verificar la seva autenticitat a través del servei de validació de l'Enx amb el CVE 545CCF31C0AF49F0B3F74F1B94998F10 i data d'emissió 27/05/2022 a les 13:54:02

SIGNAT ELECTRÒNICAMENT PER:  
Albert Jene Pla - DNI \*\* (SIG) el dia 27/05/2022 a les 13:24:37



# PRESSUPOST I AMIDAMENTS

CODI	RESUM	UTS LLARGADA	AMPLADA	ALÇADA	QUANTITAT	PREU	IMPORT
<b>01</b>	<b>TREBALLS PREVIS i GENERALS</b>						
<b>01.01</b>	<b>pa</b> Tasques i despeses extraordinàries particulars d'obra de reforma executada en edifici en funcionament: D'organització, gestió i comunicació entre el contractista, la direcció facultativa, els representants del promotor, conserges i altre personal del centre; de delimitació d'espais; d'habilitació de passos per als usuaris de l'edifici; de trasllat i protecció de mobiliari i altres elements existents; i de protecció d'espais i zones existents. Inclou gestió de claus i accessos. Inclou reubicació d'elements de mobiliari, equipament o arxiu, que no hagi reubicat el promotor. Inclou senyalització d'espais i accessos. Inclou despeses ocasionades per aturades puntuals dels treballs per necessitats dels usuaris i del funcionament de l'edifici. Inclou despeses ocasionades per haver de desenvolupar les tasques més molestes per als usuaris de l'edifici, fora de l'horari dels mateixos. Inclou totes les despeses auxiliars i indirectes necessàries per a l'execució de tota la partida. Partida alçada de certificació, total o fraccionada, proporcional i justificada a criteri de la direcció facultativa.						
	Tota l'obra	1				1,00	
						1,00	250,00
							250,00
							<b>TOTAL CAPÍTOL 01: TREBALLS PREVIS i GENERALS 250,00</b>

Aquest document és una còpia autèntica del document electrònic original custodiat per Diputació de Tarragona. Podeu verificar la seva autenticitat a través del servei de validació de l'Enx amb el CVE 545CCF31C0AF49F0B3F74F1B94998F10 i data d'emissió 27/05/2022 a les 13:54:02

# PRESSUPOST I AMIDAMENTS

CODI	RESUM	UTS	LLARGADA	AMPLADA	ALÇADA	QUANTITAT	PREU	IMPORT	
<b>02</b>	<b>ENDERROCS</b>								
<b>02.01</b>	<b>m<sup>2</sup></b> Enderroc d'envà, paret o mur divisor (de maó ceràmic, bloc de formigó, formigó armat o qualsevol altre material), d'un o varis fulls, de qualsevol gruix, amb precisió, amb mitjans manuals i mecànics, i càrrega manual i mecànica de runa sobre camió o contenidor. Inclou protecció del paviment adjacent/inferior. Inclou enderrocar amb cura per a respectar el paviment adjacent/inferior. Inclou fresat, repicat i eliminació de la traça de l'envà enderrocat, fins a arribar al nivell de terra acabat, per a poder col·locar tapajunts (previst en altra partida). Tot segons plànols d'Estat Actual del projecte. Vigilar no malmetre (ni descalçar!) la llinda existent metàl·lica vista que es conserva. Inclou totes les despeses auxiliars i indirectes necessàries per a l'execució de tota la partida.								
	Brancals porta	2	0,23	2,06		0,95			
						0,95	100,00	95,00	
<b>02.02</b>	<b>ut</b> Desmuntatge (arrencada) i retirada de porta metàl·lica de 1,85 x 2,10 m aprox., amb mitjans manuals i mecànics, i càrrega manual i mecànica de runa sobre camió o contenidor. Inclou arrencada del tapajunts del paviment. Inclou totes les despeses auxiliars i indirectes necessàries per a l'execució de tota la partida.								
	Porta existent	1				1,00			
						1,00	70,00	70,00	
<b>02.03</b>	<b>pa</b> Despeses per imprevistos en qualsevol capítol de l'obra. Partida alçada de certificació, total o fraccionada, proporcional al valor dels mateixos, i justificada a criteri de la direcció facultativa.								
	Tota l'obra	1				1,00			
						1,00	1.000,00	1.000,00	
<b>TOTAL CAPÍTOL 02: ENDERROCS</b>									<b>1.165,00</b>

Aquest document és una còpia autèntica del document electrònic original custodiat per Diputació de Tarragona. Podeu verificar la seva autenticitat a través del servei de validació de la Seu Electrònica de l'Ens amb el CVE 545CCF31C0AF49F0B3F74F1B94998F10 i data d'emissió 27/05/2022 a les 13:54:02

# PRESSUPOST I AMIDAMENTS

CODI	RESUM	UTS LLARGADA	AMPLADA	ALÇADA	QUANTITAT	PREU	IMPORT
<b>03</b>	<b>TANCAMENT (SERRALLER)</b>						
<b>03.01</b>	<b>pa</b> Tancament practicable d'acer, per a sortida d'emergència d'edifici, en façana, en forma de volum prismàtic de quatre cares perpendiculars entre sí, que es fica cap a dins de l'edifici per a facilitar l'obertura de la porta cap a l'exterior, de les següents característiques: amb una mida aproximada de 228 x 50 cm; amb tres cares verticals (1 frontal i 2 laterals) i coberta d'estructura de tub quadrat d'acer de 10 cm revestida amb xapa per les dues cares i farcida d'aïllament tèrmic; amb porta, a la cara frontal, de dues fulles batents simètriques de 90 cm d'amplada aproximadament (total 180 cm) i 200 cm d'alçada amb tanca antipànic amb pany i clau. Cal deixar un desnivell mínim entre marc i sostre per a poder penjar i despenjar les fulles de la porta. Inclou cargolat i soldat de tots els tubs, xapes i resta d'elements. Inclou pintat de tot els plans i elements del tancament amb una capa d'imprimació antioxidant i dues d'acabat (color a escollir per la direcció d'obra). Tot segons plànols del projecte i indicacions de la direcció d'obra. Inclou subministrament, col·locació i totes les despeses auxiliars i indirectes necessàries per a l'execució de la partida alçada.						
	Nou tancament				1	1,00	
						1,00	3.825,00
							3.825,00
							<b>TOTAL CAPÍTOL 03: TANCAMENT (SERRALLER) 3.825,00</b>

Aquest document és una còpia autèntica del document electrònic custodiat per Diputació de Tarragona. Podeu verificar la seva autenticitat a través del servei de validació de l'Enx amb el CVE 545CCF31C0AF49F0B3F74F1B94998F10 i data d'emissió 27/05/2022 a les 13:54:02

# PRESSUPOST I AMIDAMENTS

CODI	RESUM	UTS LLARGADA	AMPLADA	ALÇADA	QUANTITAT	PREU	IMPORT
<b>04</b>	<b>TAPAJUNTS</b>						
<b>04.01</b>	<b>pa</b> Tapajunts continu de xapa d'acer inoxidable per a pas de porta d'aproximadament 228 cm de llargada, fixat al paviment. Tot segons plànols del projecte i indicacions de la direcció d'obra. Inclou subministrament, col·locació i totes les despeses auxiliars i indirectes necessàries per a l'execució de la partida alçada.						
	Junt i traça porta existent				1	1,00	
						1,00	200,00
							200,00
							<b>TOTAL CAPÍTOL 04: TAPAJUNTS 200,00</b>

Aquest document és una còpia autèntica del document electrònic original custodiat per Diputació de Tarragona. Podeu verificar la seva autenticitat a través del servei de validació de l'Ens amb el CVE 545CCF31C0AF49F0B3F74F1B94998F10 i data d'emissió 27/05/2022 a les 13:54:02

# PRESSUPOST I AMIDAMENTS

CODI	RESUM	UTS LLARGADA	AMPLADA	ALÇADA	QUANTITAT	PREU	IMPORT
<b>05</b>	<b>DESPLAÇAR ELEMENTS i INSTAL·LACIONS</b>						
<b>05.01</b>	<b>pa</b> Desplaçament de rètol de senyalització, de sortida d'emergència existent, a nova ubicació més visible segons direcció d'obra, o substitució per un de nou. Inclou arrencada, acopi, o substitució, i recol·locació amb adhesiu sobre parament vertical. Inclou subministrament, col·locació i totes les despeses auxiliars i indirectes necessàries per a l'execució de la partida alçada.						
	Rètol existent	1			1,00		
					1,00	50,00	50,00
<b>05.02</b>	<b>pa</b> Desplaçament d'interruptor existent (de llum exterior o similar) a nova ubicació propera segons direcció d'obra, o substitució del mateix per un de nou. Inclou desmuntatge, acopi, adaptació o substitució d'instal·lació elèctrica i recol·locació sobre parament vertical un cop construït el nou tancament. Inclou forats i integració en la nova xapa d'acer. Inclou subministrament, col·locació i totes les despeses auxiliars i indirectes necessàries per a l'execució de la partida alçada.						
	Interruptor existent	1			1,00		
					1,00	300,00	300,00
<b>05.03</b>	<b>pa</b> Desplaçament de regleta de plàstic i cablejat existent (de timbre d'alarma o similar) a nova ubicació propera segons direcció d'obra, o substitució dels mateixos per uns de nous. Inclou desmuntatge, acopi, adaptació o substitució d'instal·lació elèctrica i recol·locació sobre parament vertical un cop construït el nou tancament. Inclou forats i integració en la nova xapa d'acer. Inclou subministrament, col·locació i totes les despeses auxiliars i indirectes necessàries per a l'execució de la partida alçada.						
	Regleta existent	1			1,00		
					1,00	300,00	300,00
<b>TOTAL CAPÍTOL 05: DESPLAÇAR ELEMENTS i INSTAL·LACIONS</b>							<b>650,00</b>

Aquest document és una còpia autèntica del document electrònic custodiat per Diputació de Tarragona. Podeu verificar la seva autenticitat a través del servei de validació de l'Ensi amb el CVE 545CCF31C0AF49F0B3F74F1B94998F10 i data d'emissió 27/05/2022 a les 13:54:02

# PRESSUPOST I AMIDAMENTS

CODI	RESUM	UTS LLARGADA	AMPLADA	ALÇADA	QUANTITAT	PREU	IMPORT
<b>06</b>	<b>REVESTIMENTS</b>						
<b>06.01</b>	<b>pa</b> Restitució i continuïtat de revestiments de paraments un cop enderrocat l'envà perpendicular a aquestos, en dues franges verticals d'aproximadament 15 x 230 cm, amb els mateixos materials i acabats (arrebossat de ciment, 3 capes pintura, etc.) que la resta dels paraments. Colors i textures a escollir i validar per la direcció facultativa. Inclou subministrament, execució i totes les despeses auxiliars i indirectes necessàries per a l'execució de la partida alçada.						
	Envà que s'enderroca				1	1,00	
						1,00	500,00
							500,00
							<b>TOTAL CAPÍTOL 06: REVESTIMENTS 500,00</b>

Aquest document és una còpia autèntica del document electrònic original custodiat per Diputació de Tarragona. Podeu verificar la seva autenticitat a través del servei de validació de l'Enx amb el CVE 545CCF31C0AF49F0B3F74F1B94998F10 i data d'emissió 27/05/2022 a les 13:54:02

# PRESSUPOST I AMIDAMENTS

CODI	RESUM	UTS LLARGADA	AMPLADA	ALÇADA	QUANTITAT	PREU	IMPORT
<b>07</b>	<b>RESIDUS</b>						
<b>07.01</b>	<b>pa</b> Gestió dels residus de tota l'obra d'acord amb l'Estudi de Gestió de Residus del projecte. Inclou separació en obra, i transport i entrega dels residus a instal·lacions autoritzades de gestió de residus. Abans d'acabar l'obra, el contractista entregarà a la direcció facultativa el certificat de residus emès per el gestor dels mateixos. La partida no es considerarà executada si manca aquest document. Inclou totes les despeses auxiliars i indirectes necessàries per a l'execució de la partida.						
	Tota l'obra		1			1,00	
						1,00	108,69
							108,69
							<b>TOTAL CAPÍTOL 07: RESIDUS 108,69</b>

Aquest document és una còpia autèntica del document electrònic original custodiat per Diputació de Tarragona. Podeu verificar la seva autenticitat a través del servei de validació de l'Ens amb el CVE 545CCF31C0AF49F0B3F74F1B94998F10 i data d'emissió 27/05/2022 a les 13:54:02

# PRESSUPOST I AMIDAMENTS

CODI	RESUM	UTS LLARGADA	AMPLADA	ALÇADA	QUANTITAT	PREU	IMPORT
<b>08</b>	<b>CONTROL DE QUALITAT</b>						
<b>08.01</b>	<b>pa</b> Despeses de control de qualitat de l'obra d'acord amb les instruccions de projecte i de la direcció facultativa. Inclou el control de qualitat de l'estructura de l'edifici desenvolupada en projecte annex. Inclou assaigs i totes les altres despeses auxiliars i indirectes necessàries per a l'execució de la partida. Tota la documentació (de validació prèvia, de resultats d'assaigs, de funcionament, d'estat realment executat, de garantia, etc.) s'entregarà amb la màxima antelació. Les partides no es consideraran executades si manca aquesta documentació.						
	Tota l'obra	1				1,00	
						1,00	77,29
							77,29
							<b>TOTAL CAPÍTOL 08: CONTROL DE QUALITAT 77,29</b>

Aquest document és una còpia autèntica del document electrònic original custodiat per Diputació de Tarragona. Podeu verificar la seva autenticitat a través del servei de validació de l'Ens amb el CVE 545CCF31C0AF49F0B3F74F1B94998F10 i data d'emissió 27/05/2022 a les 13:54:02



# PRESSUPOST I AMIDAMENTS

CODI	RESUM	UTS LLARGADA	AMPLADA	ALÇADA	QUANTITAT	PREU	IMPORT
<b>09</b>	<b>SEGURETAT I SALUT</b>						
<b>09.01</b>	<p><b>pa</b> Mesures i tasques de Seguretat i Salut de tota l'obra d'acord amb el contingut de l'Estudi Bàsic de Seguretat i Salut del projecte i del Pla de Seguretat i Salut de l'obra.</p> <p>Inclou:</p> <ul style="list-style-type: none"> <li>-Organització, formació, informació, administració, gestió, comunicació, coordinació, designació -de recurs preventiu, etc.-, documentació*, reunions del comitè de seguretat i salut, altres reunions de seguretat i salut del personal. (*El contractista facilitarà les dades, de totes les empreses i autònoms que subcontracti, al Coordinador de Seguretat i Salut de l'obra, les informarà del Pla de Seguretat i Salut de l'obra, recollirà els Plans o les adhesions corresponents d'aquestes, i els entregarà al Coordinador. Aquestes empreses i autònoms no podran entrar a l'obra fins que el Coordinador de Seguretat i Salut ho autoritzi.)</li> <li>-Proteccions col·lectives de seguretat -homologades segons UNE-EN o equivalent-: senyalització -normalitzada, prohibició d'accés a tota persona aliena a l'obra, informació de seguretat, plaques, etc.-, barreres, tanques fixes -opaques-, baranes -amb 3 travessers (pàssamà, intermig i sòcol), 90 cm d'alçada, resistència 150 kg, etc.-, tanques mòbils -de tubs i perfils metàl·lics soldats en una sola peça, de malles metàl·liques fixades a peus de formigó, etc.-, cintes d'abaliment, tanques d'avertència o abaliment de malla de polietilè taronja, mesures especials de protecció i confort dels usuaris de l'edifici, protectors per a elements punxants de tot tipus -peces, bolets de plàstic vermell, etc.-, portes -de planxa d'acer galvanitzat, etc.-, proteccions horitzontals d'obertures -de fusta, xarxes, etc.-, enllumenat.</li> <li>-Proteccions individuals de seguretat -homologades segons UNE-EN o equivalent-: ulleres de tot tipus -antiimpactes, etc.-, calçat de tot tipus -botes baixes, botes altes, resistents a la humitat, etc.-, cascs de tot tipus -per a ús normal, lligables per a treballs en alçada i altres usos especials, etc.-, armilles de tot tipus -refelctants, d'identificació, visualització, porta-eines, etc.-, guants de tot tipus -ús general, per a soldador, per a ferrallista, d'alta resistència al tall i a l'abrassió, amb màniga llarga, etc.-, arnessos de tot tipus, cinturons de tot tipus, pantalles facials de tot tipus, protectors auditius de tot tipus -orellera, acoplable a casc, etc.-, mascaretes de tot tipus -autofiltrants, etc.-, granotes de treball de tot tipus, impermeables de tot tipus -amb jaqueta, caputxa i pantalons, etc.-, davantals de tot tipus -soldador, serratge, etc.-, vestit ignífug de tot tipus, polaines de tot tipus, roba i vestimenta de tot tipus, enllumenat.</li> <li>-Reconeixements mèdics.</li> <li>-Revisions periòdiques d'instal·lacions d'obra.</li> <li>-Instal·lacions d'extinció d'incendis: extintors.</li> <li>-Primers auxilis: farmaciola -amb el contingut establert a l'ordenança general de seguretat i salut en el treball-, informació, senyalització.</li> <li>-Condicions sanitàries: adaptació de local existent per a vestuari del personal, adaptació i neteja de serveis higiènics existents.</li> <li>-Neteja de l'obra i conservació de les instal·lacions de l'obra.</li> <li>-Resta de mesures i tasques d'acord amb l'Estudi Bàsic de Seguretat i Salut del projecte, el Pla de Seguretat i Salut de l'obra i les instruccions del Coordinador de Seguretat i Salut de l'obra.</li> <li>-Subministrament i col·locació, i totes les despeses auxiliars i indirectes necessàries per a l'execució de la partida.</li> </ul>						
	Tota l'obra				1	1,00	
						1,00	171,68
							171,68
							<b>TOTAL CAPÍTOL 09: SEGURETAT I SALUT</b>
							<b>171,68</b>
							<b>TOTAL</b>
							<b>6.947,66</b>

Aquest document és una còpia autèntica del document electrònic custodiat per Diputació de Tarragona. Podeu verificar la seva autenticitat a través del servei de validació de l'Ens amb el CVE 545CCF31C0AAF49F0B3F74F1B94998F10 i data d'emissió 27/05/2022 a les 13:54:02

Aquest document és una còpia autèntica del document electrònic original custodiat per Diputació de Tarragona. Podeu verificar la seva autenticitat a través del servei de validació de l'Ensi amb el CVE 545CCF31C0AF49F0B3F74F1B94998F10 i data d'emissió 27/05/2022 a les 13:54:02

SIGNAT ELECTRÒNICAMENT PER:  
Albert Jene Pla - DNI \*\* (SIG) el dia 27/05/2022 a les 13:24:37

Aquest document és una còpia autèntica del document electrònic custodiat per Diputació de Tarragona. Podeu verificar la seva autenticitat a través del servei de validació de l'Ens amb el CVE 545CCF31C0AF49F0B3F74F1B94998F10 i data d'emissió 27/05/2022 a les 13:54:02

SIGNAT ELECTRÒNICAMENT PER:  
Albert Jene Pla - DNI \*\* (SIG) el dia 27/05/2022 a les 13:24:37

# RESUM DE PRESSUPOST

Aquest document és una còpia autèntica del document electrònic original custodiat per Diputació de Tarragona. Podeu verificar la seva autenticitat a través del servei de validació de l'Enx amb el CVE 545CCF31C0AF49F0B3F74F1B94998F10 i data d'emissió 27/05/2022 a les 13:54:02

SIGNAT ELECTRÒNICAMENT PER:  
Albert Jene Pla - DNI \*\* (SIG) el dia 27/05/2022 a les 13:24:37

# RESUM DE PRESSUPOST

CAPÍTOL	RESUM	IMPORT	%
01	TREBALLS PREVIS I GENERALS.....	250,00	3,43
02	ENDERROCS .....	1.165,00	15,97
03	TANCAMENT (SERRALLER) .....	3.825,00	52,44
04	TAPAJUNTS .....	200,00	2,74
05	DESPLAÇAR ELEMENTS I INSTAL·LACIONS.....	650,00	8,91
06	REVESTIMENTS .....	500,00	6,85
07	RESIDUS .....	108,69	1,49
08	CONTROL DE QUALITAT .....	77,29	1,06
09	SEGURETAT I SALUT .....	171,68	2,35
<b>PRESSUPOST D' EXECUCIÓ MATERIAL</b>		<b>6.947,66</b>	
13,00 % Despeses generals .....		903,20	
6,00 % Benefici industrial.....		416,86	
Suma.....		1.320,06	
<b>PRESSUPOST BASE DE LICITACIÓ SENSE IVA</b>		<b>8.267,72</b>	
21% IVA .....		1.736,22	
<b>PRESSUPOST BASE DE LICITACIÓ</b>		<b>10.003,94</b>	

Puja el pressupost d'execució material l'esmentada quantitat de **SIS MIL NOU-CENTS QUARANTA-SET EUROS amb SEIXANTA-SIS CÈNTIMS**

Puja el pressupost base de licitació l'esmentada quantitat de **DEU MIL TRES EUROS amb NORANTA-QUATRE CÈNTIMS**

Tarragona, a data de la signatura electrònica  
L'ARQUITECTE

Albert Jené Pla

Aquest document és una còpia autèntica del document electrònic custodiat per Diputació de Tarragona. Podeu verificar la seva autenticitat a través del servei de validació de l'Ens amb el CVE 545CCF31C0AF49F0B3F74F1B94998F10 i data d'emissió 27/05/2022 a les 13:54:02

Aquest document és una còpia autèntica del document electrònic original custodiat per Diputació de Tarragona. Podeu verificar la seva autenticitat a través del servei de validació de l'Enx amb el CVE 545CCF31C0AF49F0B3F74F1B94998F10 i data d'emissió 27/05/2022 a les 13:54:02

SIGNAT ELECTRÒNICAMENT PER:  
Albert Jene Pla - DNI \*\* (SIG) el dia 27/05/2022 a les 13:24:37



# **ESTUDI BÀSIC DE SEGURETAT I SALUT DEL PROJECTE Adequació sortida emergència Escola Art Tarragona**

**Municipi  
Tarragona (Tarragonès)**

**Data  
Maig de 2022**

**Expedient  
2020-0002588**

  
**SERVEI D'ASSISTÈNCIA MUNICIPAL**  
Assistència Tècnica - Arquitectura Municipal

Aquest document és una còpia autèntica del document electrònic original custodiat per Diputació de Tarragona. Podeu verificar la seva autenticitat a través del servei de validació de l'Enx amb el CVE 545CCF31C0AF49F0B3F74F1B94998F10 i data d'emissió 27/05/2022 a les 13:54:02

SIGNAT ELECTRÒNICAMENT PER:  
Albert Jene Pla - DNI \*\* (SIG) el dia 27/05/2022 a les 13:24:37





Diputació Tarragona

Aquest document és una còpia autèntica del document electrònic custodiat per Diputació de Tarragona. Podeu verificar la seva autenticitat a través del servei de validació de l'Ens amb el CVE 545CCF31C0AF49F0B3F74F1B94998F10 i data d'emissió 27/05/2022 a les 13:54:02

SIGNAT ELECTRÒNICAMENT PER:  
Albert Jene Pla - DNI \*\* (SIG) el dia 27/05/2022 a les 13:24:37

# MEMÒRIA

Aquest document és una còpia autèntica del document electrònic original custodiat per Diputació de Tarragona. Podeu verificar la seva autenticitat a través del servei de validació de l'Enx amb el CVE 545CCF31C0AF49F0B3F74F1B94998F10 i data d'emissió 27/05/2022 a les 13:54:02

SIGNAT ELECTRÒNICAMENT PER:  
Albert Jene Pla - DNI \*\* (SIG) el dia 27/05/2022 a les 13:24:37

## ESTUDI BÀSIC DE SEGURETAT I SALUT A LES OBRES DE CONSTRUCCIÓ

### DADES DE L'OBRA

Tipus d'obra:

ADEQUACIÓ DE SORTIDA D'EMERGÈNCIA A L'ESCOLA D'ART DE TARRAGONA.

Emplaçament:

CARRETERA DE VALLS, S/N, 43007 TARRAGONA

Superfície construïda:

TOTAL SUPERFÍCIE ACTUACIÓ 1,61 m<sup>2</sup>

Promotor:

DIPUTACIÓ DE TARRAGONA

Arquitecte autor del Projecte d'execució:

ALBERT JENÉ PLA

Tècnic redactor de l'Estudi Bàsic de Seguretat i Salut:

ALBERT JENÉ PLA

### DADES TÈCNiques DE L'EMPLAÇAMENT

Topografia:

Obra en interior d'edifici en el que la topografia del terreny no té incidència. Els accessos de vehicles i càrregues no presenten dificultat.

Condicions físiques i d'ús dels edificis de l'entorn:

Obra en interior d'edifici en el que les condicions dels edificis de l'entorn no tenen incidència.

Instal·lacions de serveis públics:

Obra en interior d'edifici en el que les instal·lacions de serveis públics no tenen incidència.

Tipologia de vials:

Obra en interior d'edifici en el que la tipologia dels vials no té incidència important. Els accessos de vehicles i càrregues no presenten dificultat. Accés a través de l'aparcament de l'escola. (Considerar els riscos de col·lisió amb altres vehicles.)

Edifici en ús:

L'edifici en el que s'actua (escola d'art) pot estar en ús durant l'execució de l'obra. (Cal tenir en compte aquest fet alhora de planificar la seguretat i salut de l'obra i dels usuaris.)



# COMPLIMENT DEL RD 1627/97 SOBRE "DISPOSICIONS MÍNIMES DE SEGURETAT I SALUT A LES OBRES DE CONSTRUCCIÓ"

## 1. INTRODUCCIÓ i OBLIGACIONS BÀSIQUES

D'acord amb el Reial Decret 1627/1997 pel qual s'estableixen les "disposicions mínimes de seguretat i de salut a les obres de construcció", aquest estudi té per finalitat establir les directrius bàsiques que s'han de reflectir i desenvolupar en el "Pla de Seguretat i Salut" de l'obra, en el que s'analitzaran, estudiaran, adaptaran, desenvoluparan i contemplaran les previsions contingudes en aquest Estudi de Seguretat i Salut. El contractista (o varis contractistes si és el cas) ha d'elaborar el Pla, i presentar-lo al coordinador en matèria de seguretat i salut en fase d'obra, o si aquest no existís, a la direcció facultativa, abans de l'inici dels treballs. El Pla de Seguretat i Salut haurà de tenir el vist-i-plau del coordinador de seguretat i salut, que farà un informe d'aprovació inicial que entregarà a l'administració pública contractant. A continuació, aquesta administració farà l'aprovació definitiva del "Pla de Seguretat i Salut", i entregarà còpies de la mateixa al contractista i al coordinador.

Aquest Estudi Bàsic de Seguretat i Salut estableix, durant l'execució d'aquesta obra, les previsions respecte a la prevenció de riscos d'accidents i malalties professionals, així com informació útil per efectuar en el seu dia, en les degudes condicions de seguretat i salut, els previsible treballs de manteniment posteriors.

El Pla de Seguretat i Salut s'ha d'ajustar a l'obra, i per tant ha d'incloure només aquells riscos, elements, mesures i resta de conceptes que el contractista prevegi que hi haurà en la mateixa.

El Pla de Seguretat i Salut inclourà la següent informació:

- Nom exacte de l'obra d'acord amb els documents de projecte i els contractuals,
- Identificació i dades de contacte de l'empresa contractista i del seu representant legal,
- Identificació i dades de contacte de la resta d'agents de l'obra,
- Identificació i dades de contacte del recurs preventiu de l'obra (treballador de l'obra encarregat de la seguretat i salut de la mateixa),
- Import de Seguretat i Salut de l'obra (segons projecte),
- Signatura del representant legal de l'empresa contractista;

i a més a més tota altra informació necessària d'acord amb la normativa d'aplicació.

Els subcontractistes i els treballadors autònoms de l'obra hauran d'elaborar el seu pla de seguretat i salut o adherir-se formalment al pla de seguretat i salut del contractista principal (o contractistes).

El contractista facilitarà les dades, de totes les empreses i autònoms que subcontracti, al Coordinador de Seguretat i Salut de l'obra, les informarà del Pla de Seguretat i Salut de l'obra, recollirà els plans o les adhesions corresponents d'aquestes, i els entregarà al coordinador. Aquestes empreses i autònoms no podran entrar a l'obra fins que el Coordinador de Seguretat i Salut ho autoritzi.

Cal recordar l'obligatorietat de que a cada centre de treball hi hagi un Llibre d'Incidències pel seguiment del Pla de S i S.

Permet donar unes directrius bàsiques a l'empresa constructora per dur a terme les seves obligacions en el terreny de la prevenció de riscos professionals, facilitant el seu desenvolupament i d'acord amb el Reial Decret 1627/1997 pel qual s'estableixen les "disposicions mínimes de seguretat i de salut a les obres de construcció".

En base a l'art. 7è d'aquest Reial Decret, i en aplicació d'aquest Estudi Bàsic de Seguretat i Salut, el contractista ha d'elaborar un Pla de Seguretat i Salut en el treball en el qual s'analitzin, estudiïn, desenvolupin i complementin les previsions contingudes en el present document.

El Pla de Seguretat i Salut haurà de ser aprovat abans de l'inici de l'obra pel Coordinador de Seguretat i Salut durant l'execució de l'obra o, quan no sigui necessari, per la Direcció Facultativa. En cas d'obres de les Administracions Públiques s'haurà de sotmetre a l'aprovació d'aquesta Administració.

Cal recordar l'obligatorietat de que a cada centre de treball hi hagi un Llibre d'Incidències pel seguiment del Pla de S i S. Les anotacions fetes al Llibre d'Incidències hauran de posar-se en coneixement de la Inspecció de Treball i Seguretat Social en el termini de 24 hores, quan es produeixin repeticions de la incidència.

Les anotacions fetes al Llibre d'Incidències hauran de posar-se en coneixement de la Inspecció de Treball i Seguretat Social en el termini de 24 hores, quan es produeixin repeticions de la incidència.

Segons l'art. 15è del Reial Decret, els contractistes i sots-contractistes hauran de garantir que els treballadors rebin la informació adequada de totes les mesures de seguretat i salut a l'obra.

La comunicació d'obertura del centre de treball a l'autoritat laboral competent haurà d'incloure el Pla de Seguretat i Salut, s'haurà de fer prèviament a l'inici d'obra i la presentaran únicament els empresaris que tinguin la consideració de contractistes.

El Coordinador de Seguretat i Salut durant l'execució de l'obra o qualsevol integrant de la Direcció Facultativa, en cas d'apreciar un risc greu imminent per a la seguretat dels treballadors, podrà aturar l'obra parcialment o totalment, comunicant-ho a la Inspecció de Treball i Seguretat Social, al contractista, sots-contractistes i representants dels treballadors.

Les responsabilitats dels coordinadors, de la Direcció Facultativa i del promotor no eximiran de les seves responsabilitats als contractistes i als sots-contractistes (art. 11è).

## 2. PRINCIPIS GENERALS APLICABLES DURANT L'EXECUCIÓ DE L'OBRA

En base als principis d'acció preventiva establerts a l'article 15è de la Llei 31/95 de "prevenció de riscos laborals", l'empresari aplicarà les mesures que integren el deure general de prevenció, d'acord amb els següents principis generals:

- Evitar riscos
- Avaluar els riscos que no es puguin evitar
- Combatre els riscos a l'origen
- Adaptar el treball a la persona, en particular en el que respecta a la concepció dels llocs de treball, l'elecció dels equips i els mètodes de treball i de producció, per tal de reduir el treball monòton i repetitiu, i reduir els efectes del mateix a la salut
- Tenir en compte l'evolució de la tècnica
- Substituir allò que és perillós per allò que tingui poc o cap perill
- Planificar la prevenció, buscant un conjunt coherent que integri la tècnica, l'organització i les condicions del treball, les relacions socials i la influència dels factors ambientals en el treball
- Adoptar mesures que posin per davant la protecció col·lectiva a la individual
- Donar les degudes instruccions als treballadors

En conseqüència i per tal de donar compliment a aquests principis generals, tal i com estableix l'article 10 del RD 1627/1997, durant l'execució de l'obra es vetllarà per:

- El manteniment de l'obra en bon estat d'ordre i neteja
- L'elecció de l'emplaçament dels llocs i àrees de treball, tenint en compte les seves condicions d'accés i la determinació de les vies o zones de desplaçament o circulació
- La manipulació dels diferents materials i la utilització dels mitjans auxiliars
- El manteniment, el control previ a la posada en servei i el control periòdic de les Instal·lacions i dispositius necessaris per a l'execució de l'obra, amb objecte de corregir els defectes que poguessin afectar a la seguretat i salut dels treballadors.
- La delimitació i condicionament de les zones d'emmagatzematge i dipòsit dels diferents materials, en particular si es tracta de matèries i substàncies perilloses
- La recollida dels materials perillosos utilitzats
- L'emmagatzematge i l'eliminació o evacuació de residus i runes
- L'adaptació en funció de l'evolució de l'obra del període de temps efectiu que s'haurà de dedicar a les diferents feines o fases del treball
- La cooperació entre els contractistes, sots-contractistes i treballadors autònoms
- Les interaccions i incompatibilitats amb qualsevol altre tipus de feina o activitat que es realitzi a l'obra o prop de l'obra

L'empresari tindrà en consideració les capacitats professionals dels treballadors en matèria de seguretat i salut en el moment d'encomanar les feines.

L'empresari adoptarà les mesures necessàries per garantir que només els treballadors que hagin rebut informació i formació suficient i adequada puguin accedir a les zones de risc greu i específic.

L'efectivitat de les mesures preventives haurà de preveure les distraccions i imprudències no temeràries que pogués cometre el treballador. Cal tenir en compte els riscos addicionals que poguessin implicar determinades mesures preventives, que només podran adoptar-se quan els riscos que generin siguin substancialment menors dels que es volen reduir i no existeixin alternatives preventives més segures.

Podran concertar operacions d'assegurances que tinguin com a finalitat garantir, com a àmbit de cobertura, la previsió de riscos derivats del treball de l'empresa respecte dels seus treballadors, dels treballadors autònoms respecte d'ells mateixos i de les societats cooperatives respecte els socis, l'activitat dels quals consisteixi en la prestació del seu treball personal.

En compliment del deure de protecció dels treballadors, l'empresari garantirà que cada treballador rebi una formació teòrica i pràctica que sigui suficient i adequada en matèria preventiva. Aquesta formació cal centrar-la en el lloc de treball o funció concreta que dugui a terme el treballador, i per tant, l'obliga a complir les mesures de prevenció adoptades.

En funció de la formació rebuda, i seguint la informació i instruccions del contractista, els treballadors han de:

- Fer servir adequadament les màquines, aparells, eines, equips de transport i tots els mitjans amb els que desenvolupin la seva activitat.
- Utilitzar adequadament els mitjans i equips de protecció facilitats per el contractista
- No posar fora de funcionament i utilitzar correctament els dispositius de seguretat existents o que s'instal·lin als mitjans o als llocs de treball
- Informar d'immediat al seu cap superior i als treballadors designats per realitzar activitats de prevenció i protecció de qualsevol situació que, al seu entendre, porti un risc per la seguretat i salut dels treballadors.
- Cooperar amb el contractista per que pugui garantir unes condicions de treball segures i que no comportin riscos per la seguretat i salut dels treballadors.

### 3. IDENTIFICACIÓ DELS RISCOS

Sense perjudici de les disposicions mínimes de Seguretat i Salut aplicables a l'obra establertes a l'annex IV del RD 1627/1997, s'enumeren a continuació els riscos particulars de diferents treballs d'obra, tot i considerant que alguns d'ells es poden donar durant tot el procés d'execució de l'obra o bé ser aplicables a altres feines.

#### Mitjans i maquinària

- Atropellaments, topades amb altres vehicles, atrapades
- Interferències amb instal·lacions d'ús públic (aigua, llum, gas, clavegueram,...)
- Desplom i/o caiguda de maquinària d'obra (sitges, grues...)
- Riscos derivats del funcionament de grues
- Caiguda de la càrrega transportada
- Generació excessiva de pols o emanació de gasos tòxics
- Caigudes des de punts alts i/o des d'elements provisionals d'accés (escales, plataformes)
- Cops i ensopegades
- Caiguda de materials, rebots
- Ambient excessivament sorollós
- Contactes elèctrics directes o indirectes
- Accidents derivats de condicions atmosfèriques
- Altres

#### Treballs previs

- Interferències amb instal·lacions d'ús públic (aigua, llum, gas, clavegueram,...)
- Caigudes des de punts alts i/o des d'elements provisionals d'accés (escales, plataformes)
- Cops i ensopegades
- Caiguda de materials, rebots
- Sobre esforços per postures incorrectes
- Bolcada de piles de materials
- Riscos derivats de l'emmagatzematge de materials (temperatura, humitat, reaccions químiques)
- Altres

#### Enderrocs

- Interferències amb instal·lacions d'ús públic (aigua, llum, gas, clavegueram,...)
- Generació excessiva de pols o emanació de gasos tòxics
- Projecció de partícules durant els treballs
- Caigudes des de punts alts i/o des d'elements provisionals d'accés (escales, plataformes)

- Contactes amb materials agressius
- Risc derivat de la utilització de soldadura i tall oxiacetilènic
- Talls i punxades
- Cops i ensopegades
- Caiguda de materials, rebots
- Ambient excessivament sorollós
- Fallida de l'estructura
- Sobre esforços per postures incorrectes
- Acumulació i baixada de runes
- Altres

#### Moviments de terres i excavacions

- Interferències amb instal·lacions d'ús públic (aigua, llum, gas, clavegueram,...)
- Generació excessiva de pols o emanació de gasos tòxics
- Caigudes des de punts alts i/o des d'elements provisionals d'accés (escales, plataformes)
- Cops i ensopegades
- Despreniment i/o esllavissament de terres i/o roques
- Caiguda de materials, rebots
- Ambient excessivament sorollós
- Desplom i/o caiguda de les murs de contenció, pous i rases
- Desplom i/o caiguda de les edificacions veïnes
- Accidents derivats de condicions atmosfèriques
- Sobre esforços per postures incorrectes
- Riscos derivats del desconeixement del sòl a excavar
- Altres

#### Fonaments

- Interferències amb instal·lacions d'ús públic (aigua, llum, gas, clavegueram,...)
- Projecció de partícules durant els treballs
- Caigudes des de punts alts i/o des d'elements provisionals d'accés (escales, plataformes)
- Contactes amb materials agressius
- Risc derivat de la utilització de soldadura i tall oxiacetilènic
- Talls i punxades
- Cops i ensopegades
- Caiguda de materials, rebots
- Ambient excessivament sorollós
- Desplom i/o caiguda de les murs de contenció, pous i rases
- Desplom i/o caiguda de les edificacions veïnes
- Despreniment i/o esllavissament de terres i/o roques
- Contactes elèctrics directes o indirectes
- Sobre esforços per postures incorrectes
- Fallides d'encofrats
- Fallides de recalços
- Generació excessiva de pols o emanació de gasos tòxics
- Bolcada de piles de material
- Riscos derivats de l'emmagatzematge de materials (temperatura, humitat, reaccions químiques)
- Altres

#### Estructura

- Interferències amb instal·lacions d'ús públic (aigua, llum, gas, clavegueram,...)
- Projecció de partícules durant els treballs
- Caigudes des de punts alts i/o des d'elements provisionals d'accés (escales, plataformes)
- Contactes amb materials agressius
- Risc derivat de la utilització de soldadura i tall oxiacetilènic
- Talls i punxades
- Cops i ensopegades

- Caiguda de materials, rebots
- Ambient excessivament sorollós
- Contactes elèctrics directes o indirectes
- Sobre esforços per postures incorrectes
- Fallides d'encofrats
- Generació excessiva de pols o emanació de gasos tòxics
- Bolcada de piles de material
- Riscos derivats de l'emmagatzematge de materials (temperatura, humitat, reaccions químiques)
- Riscos derivats de l'accés a les plantes
- Riscos derivats de la pujada i recepció dels materials
- Altres

#### Ram de paleta

- Interferències amb instal·lacions d'ús públic (aigua, llum, gas, clavegueram,...)
- Generació excessiva de pols o emanació de gasos tòxics
- Projecció de partícules durant els treballs
- Caigudes des de punts alts i/o des d'elements provisionals d'accés (escales, plataformes)
- Contactes amb materials agressius
- Risc derivat de la utilització de soldadura i tall oxiacetilènic
- Talls i punxades
- Cops i ensopegades
- Caiguda de materials, rebots
- Ambient excessivament sorollós
- Sobre esforços per postures incorrectes
- Bolcada de piles de material
- Riscos derivats de l'emmagatzematge de materials (temperatura, humitat, reaccions químiques)
- Altres

#### Coberta

- Interferències amb instal·lacions de subministrament públic (aigua, llum, gas...)
- Projecció de partícules durant els treballs
- Caigudes des de punts alts i/o des d'elements provisionals d'accés (escales, plataformes)
- Contactes amb materials agressius
- Talls i punxades
- Risc derivat de la utilització de soldadura i tall oxiacetilènic
- Cops i ensopegades
- Caiguda de materials, rebots
- Ambient excessivament sorollós
- Sobre esforços per postures incorrectes
- Generació excessiva de pols o emanació de gasos tòxics
- Caigudes de pals i antenes
- Bolcada de piles de material
- Riscos derivats de l'emmagatzematge de materials (temperatura, humitat, reaccions químiques)
- Altres

#### Revestiments i acabats

- Generació excessiva de pols o emanació de gasos tòxics
- Projecció de partícules durant els treballs
- Caigudes des de punts alts i/o des d'elements provisionals d'accés (escales, plataformes)
- Contactes amb materials agressius
- Talls i punxades
- Cops i ensopegades
- Caiguda de materials, rebots
- Sobre esforços per postures incorrectes
- Bolcada de piles de material
- Riscos derivats de l'emmagatzematge de materials (temperatura, humitat, reaccions químiques)



- Riscos derivats per repassos d'obra realitzats amb equips i proteccions inadequades
- Altres

#### Instal·lacions

- Interferències amb instal·lacions de subministrament públic (aigua, llum, gas...)
- Caigudes des de punts alts i/o des d'elements provisionals d'accés (escales, plataformes)
- Talls i punxades
- Cops i ensopegades
- Caiguda de materials, rebots
- Emanacions de gasos en obertures de pous morts
- Contactes elèctrics directes o indirectes
- Sobre-esforços per postures incorrectes
- Caigudes de pals i antenes
- Riscos derivats per repassos d'obra realitzats amb equips i proteccions inadequades
- Altres

### 4. RELACIÓ DE TREBALLS MÉS HABITUALS QUE REPRESENTEN RISCOS ESPECIALS I QUE COMPORTEN L'ADOPCIÓ DE MESURES DE PREVENCIÓ I PROTECCIÓ ESPECÍFIQUES I PARTICULARS DURANT L'EXECUCIÓ DE L'OBRA.

(Annex II del RD 1627/1997))

- Treballs amb riscos especialment greus de quedar soterrat, enfonsament o caiguda d'altura, per les particulars característiques de l'activitat desenvolupada, els procediments aplicats o l'entorn del lloc de treball
- Treballs en els quals l'exposició a agents químics o biològics suposi un risc d'especial gravetat, o pels quals la vigilància específica de la salut dels treballadors sigui legalment exigible
- Treballs amb exposició a radiacions ionitzants pels quals la normativa específica obligui a la delimitació de zones controlades o vigilades
- Treballs en la proximitat de línies elèctriques d'alta tensió
- Treballs que exposin a risc d'ofegament per immersió
- Obres d'excavació de túnels, pous i altres treballs que suposin moviments de terres subterranis
- Treballs realitzats en immersió amb equip subaquàtic
- Treballs realitzats en cambres d'aire comprimit
- Treballs que impliquin l'ús d'explosius
- Treballs que requereixin muntar o desmuntar elements prefabricats pesats

### 5. MESURES DE PREVENCIÓ I PROTECCIÓ

- Com a criteri general primaran les proteccions col·lectives en front de les individuals.
- S'hauran de mantenir en bon estat de conservació els medis auxiliars, la maquinària i les eines de treball.
- Els medis de protecció, tant col·lectiva com individual, hauran d'estar homologats segons la normativa vigent.
- Així mateix, les mesures relacionades s'hauran de tenir en compte per als previsibles treballs posteriors (reparació, manteniment, substitució, etc.)

#### Mesures de protecció col·lectiva

- Organització i planificació dels treballs per evitar interferències entre les diferents feines i circulacions dins l'obra
- Senyalització de les zones de perill
- Preveure el sistema de circulació de vehicles i la seva senyalització, tant a l'interior de l'obra com en relació amb els vials exteriors
- Limitar una zona lliure a l'entorn de la zona excavada pel pas de maquinària
- Immobilització de camions mitjançant falques i/o topalls durant les tasques de càrrega i descàrrega
- Respectar les distàncies de seguretat amb les instal·lacions existents
- Mantenir les instal·lacions amb les seves proteccions aïllants operatives
- Fonamentar correctament la maquinària d'obra
- Muntatge de grues fet per una empresa especialitzada, amb revisions periòdiques, control de la càrrega màxima, delimitació del radi d'acció, frenada, blocatge, etc.
- Revisió periòdica i manteniment de maquinària i equips d'obra
- Establir un sistema de rec que impedeixi l'emissió de pols en gran quantitat

- Comprovar l'adequació de les solucions d'execució a l'estat real dels elements existents (subsòl, edificacions veïnes)
- Comprovació dels estintolaments, de les condicions dels estrebats i de les pantalles de protecció de les rases
- Utilització de paviments antilliscants.
- Col·locació de baranes de protecció en llocs amb perill de caiguda.
- Diferenciació de les mesures de protecció contra caiguda utilitzades en funció de si es protegeixen les persones, o als operaris i tercers de la caiguda d'objectes i materials
- Col·locació de xarxes en forats horitzontals
- Protecció de forats i façanes per evitar la caiguda d'objectes (xarxes, lones)
- Ús de canalitzacions d'evacuació de runes, correctament instal·lades
- Ús d'escales de mà, plataformes de treball i bastides homologades
- Col·locació de plataformes de recepció de materials en plantes altes
- Instal·lació de serveis sanitaris

#### Mesures de protecció individual

- Utilització de caretes i ulleres homologades contra la pols i/o projecció de partícules
- Utilització de calçat de seguretat
- Utilització de casc homologat
- A totes les zones elevades on no hi hagi sistemes fixes de protecció o de protecció col·lectiva, caldrà establir punts d'ancoratge segurs per poder subjectar-hi el cinturó de seguretat homologat, la utilització del qual serà obligatòria. L'accés a les zones descrites i als equips només està autoritzat als operaris amb formació i capacitat suficient.
- Utilització de guants homologats per evitar el contacte directe amb materials agressius i minimitzar el risc de talls i punxades
- Utilització de protectors auditius homologats en ambients excessivament sorollosos
- Utilització de mandils
- Sistemes de subjecció permanent i de vigilància duta a terme per més d'un operari en els treballs amb perill d'intoxicació. Utilització d'equips de subministrament d'aire

#### Mesures de protecció a tercers

- Previsió de la tanca, la senyalització i l'enllumenat de l'obra en funció del lloc on està situada l'obra (entorn urbà, urbanització, camp obert). En cas que el tancament envaeixi la calçada s'ha de preveure un sistema de protecció pel pas de vianants i / o vehicles. El tancament ha d'impedir que persones alienes a l'obra puguin accedir a la mateixa
- Preveure el sistema de circulació de vehicles tant a l'interior de l'obra com en relació amb els vials exteriors
- Immobilització de maquinaria rodada mitjançant falques i/o topalls durant les tasques de càrrega i descàrrega
- Comprovació de l'adequació de les solucions d'execució i preventives a l'estat real dels elements (subsòl, edificacions veïnes)
- Protecció de forats i façanes per evitar la caiguda d'objectes (xarxes, lones)

## 6. PRIMERS AUXILIS

- Es disposarà d'una farmaciola amb el contingut de material especificat a la normativa vigent. S'informarà a l'inici de l'obra, de la situació dels diferents centres mèdics als quals s'hauran de traslladar els accidentats. És convenient disposar a l'obra i en lloc ben visible, d'una llista amb els telèfons i adreces dels centres assignats per a urgències, ambulàncies, taxis, etc. per garantir el ràpid trasllat dels possibles accidentats.
- La farmaciola es revisarà mensualment reposant-ne immediatament el material consumit, i haurà de contenir, segons indica el punt 3 ANNEX VI del RD 486/1997: desinfectants i antisèptics autoritzats, gases esterilitzades, cotó hidròfil, benes, esparadrap, apòsits adhesius, tisores, pinces y guants d'un sol ús.

## 7. NORMATIVA APLICABLE

La documentació de l'Estudi Bàsic de seguretat ha d'anar acompanyada d'un llistat de normativa de seguretat que podeu trobar actualitzat a l'apartat de normativa de la pàgina web de l'OCT.

[Veure Annex](#)



## NORMATIVA DE SEURETAT I SALUT

DISPOSICIONES MÍNIMAS DE SEGURIDAD Y DE SALUD QUE DEBEN APLICARSE EN LAS OBRAS DE CONSTRUCCIÓN TEMPORALES O MÓVILES	Directiva 92/57/CEE 24 Junio (DOCE: 26/08/92)
DISPOSICIONES MÍNIMAS DE SEGURIDAD Y DE SALUD EN LAS OBRAS DE CONSTRUCCIÓN	RD 1627/1997. 24 octubre (BOE 25/10/97) Transposició de la Directiva 92/57/CEE
LEY DE PREVENCIÓN DE RIESGOS LABORALES	Ley 31/1995. 8 noviembre (BOE: 10/11/95)
REFORMA DEL MARCO NORMATIVO DE LA PREVENCIÓN DE RIESGOS LABORALES	Ley 54/2003. 12 diciembre (BOE 13/12/2003)
REGLAMENTO DE LOS SERVICIOS DE PREVENCIÓN	RD 39/1997, 17 de enero (BOE: 31/01/97) i les seves modificacions
MODIFICACIÓN RD 39/1997; RD 1109/2007, Y EL RD 1627/1997	RD 337/2010 (BOE 23/3/2010)
REQUISITOS Y DATOS QUE DEBEN REUNIR LAS COMUNICACIONES DE APERTURA O DE REANUDACIÓN DE ACTIVIDADES EN LOS CENTROS DE TRABAJO	Orden TIN/1071/2010 (BOE 1/5/2010)
DISPOSICIONES MÍNIMAS DE SEGURIDAD Y SALUD PARA LA UTILIZACIÓN POR LOS TRABAJADORES DE LOS EQUIPOS DE TRABAJO EN MATERIA DE TRABAJOS TEMPORALES EN ALTURA	RD 2177/2004, de 12 de noviembre (BOE: 13/11/2004)
DISPOSICIONES MÍNIMAS EN MATERIA DE SEÑALIZACIÓN, DE SEGURIDAD Y SALUD EN EL TRABAJO	RD 485/1997. 14 abril (BOE: 23/04/1997)
DISPOSICIONES MÍNIMAS DE SEGURIDAD Y SALUD EN LOS LUGARES DE TRABAJO En el capítol 1 exclou les obres de construcció, però el RD 1627/1997 l'esmenta en quant a escales de mà. Modifica i deroga alguns capítols de la "Ordenanza de Seguridad e Higiene en el trabajo" (O. 09/03/1971)	RD 486/1997, 14 de abril (BOE: 23/04/1997)
LEY REGULADORA DE LA SUBCONTRATACIÓN EN EL SECTOR DE LA CONSTRUCCIÓN	LEY 32/2006 (BOE 19/10/2006)
MODIFICACION DEL RD 39/1997, POR EL QUE SE APRUEBA EL REGLAMENTO DE LOS SERVICIOS DE PREVENCIÓN Y EL RD 1627/97, POR EL QUE SE ESTABLECEN LAS DISPOSICIONES MÍNIMAS DE SEGURIDAD Y SALUD EN LAS OBRAS DE CONSTRUCCIÓN	RD 604 / 2006 (BOE 29/05/2006)
DISPOSICIONES MÍNIMAS DE SEGURIDAD I SALUD APLICABLES A LOS TRABAJOS CON RIESGO DE AMIANTO	RD 396/2006 (BOE 11/04/2006)
PROTECCIÓN DE LA SALUD Y SEGURIDAD DE LOS TRABAJADORES CONTRA LOS RIESGOS RELACIONADOS CON LA EXPOSICIÓN AL RUIDO	RD 286/2006 (BOE: 11/03/2006)
DISPOSICIONES MÍNIMAS DE SEGURIDAD Y SALUD RELATIVAS A LA MANIPULACIÓN MANUAL DE CARGAS QUE ENTRAÑE RIESGOS, EN PARTICULAR DORSO LUMBARES, PARA LOS TRABAJADORES	RD 487/1997 (BOE 23/04/1997)
DISPOSICIONES MÍNIMAS DE SEGURIDAD Y SALUD RELATIVAS AL TRABAJO CON EQUIPOS QUE INCLUYEN PANTALLAS DE VISUALIZACIÓN	RD 488/1997. (BOE: 23/04/97)

PROTECCIÓN DE LOS TRABAJADORES CONTRA LOS RIESGOS RELACIONADOS CON LA EXPOSICIÓN A AGENTES BIOLÓGICOS DURANTE EL TRABAJO	RD 664/1997. (BOE: 24/05/97)
PROTECCIÓN DE LOS TRABAJADORES CONTRA LOS RIESGOS RELACIONADOS CON LA EXPOSICIÓN A AGENTES CANCERÍGENOS DURANTE EL TRABAJO	RD 665/1997 (BOE: 24/05/97)
DISPOSICIONES MÍNIMAS DE SEGURIDAD Y SALUD, RELATIVAS A LA UTILIZACIÓN POR LOS TRABAJADORES DE EQUIPOS DE PROTECCIÓN INDIVIDUAL	RD 773/1997. (BOE: 12/06/97)
DISPOSICIONES MÍNIMAS DE SEGURIDAD Y SALUD PARA LA UTILIZACIÓN POR LOS TRABAJADORES DE LOS EQUIPOS DE TRABAJO	RD 1215/1997. (BOE: 07/08/97)
PROTECCIÓN CONTRA RIESGO ELÉCTRICO	RD 614/2001 (BOE: 21/06/01)
PROTECCION DE LA SALUD Y SEGURIDAD DE LOS TRABAJADORES CONTRA LOS RIESGOS RELACIONADOS CON LA EXPOSICION A AGENTES QUIMICOS DURANTE EL TRABAJO	RD 374/2001 (BOE: 01/05/2001). mods posteriors (30/05/2001)
REGLAMENTO DE SEGURIDAD E HIGIENE DEL TRABAJO EN LA INDUSTRIA DE LA CONSTRUCCIÓN	O. de 20 de mayo de 1952 (BOE: 15/06/52) i les seves modificacions posteriors
DISTÀNCIES REGLAMENTÀRIES D'OBRES I CONSTRUCCIONS A LINIES ELÈCTRIQUES	R. 04/11/1988 (DOGC 1075, 30/11/1988)
ORDENANZA DEL TRABAJO PARA LAS INDUSTRIAS DE LA CONSTRUCCIÓN, VIDRIO Y CERÁMICA	O. de 28 de agosto de 1970. ART. 1º A 4º, 183º A 291º Y ANEXOS I Y II (BOE: 05/09/70; 09/09/70) correcció d'errades: BOE: 17/10/70
SEÑALIZACIÓN, BALIZAMIENTO, LIMPIEZA Y TERMINACIÓN DE OBRAS FIJAS EN VÍAS FUERA DE POBLADO	O. de 31 de agosto de 1987 (BOE: 18/09/87)
INSTRUCCIÓN TÉCNICA COMPLEMENTARIA MIE-AEM 2 DEL REGLAMENTO DE APARATOS DE ELEVACIÓN Y MANUTENCIÓN REFERENTE A GRÚAS-TORRE DESMONTABLES PARA OBRAS.	RD 836/2003. 27 juny, (BOE: 17/07/03). vigent a partir del 17 d'octubre de 2003. (deroga la O. de 28 de junio de 1988 (BOE: 07/07/88) i la modificació: O. de 16 de abril de 1990 (BOE: 04/04/90))
ORDENANZA GENERAL DE SEGURIDAD E HIGIENE EN EL TRABAJO	O. de 9 de marzo DE 1971 (BOE: 16 I 17/03/71) correcció d'errades (BOE: 06/04/71) modificació: (BOE: 02/11/89) derogats alguns capítols per: LEY 31/1995, RD 485/1997, RD 486/1997, RD 664/1997, RD 665/1997, RD
S'APROVA EL MODEL DE LLIBRE D'INCIDÈNCIES EN OBRES DE CONSTRUCCIÓ	O. de 12 de gener de 1998 (DOGC: 27/01/98)

## EQUIPS DE PROTECCIÓ INDIVIDUAL

CASCOS NO METALICOS	R. de 14 de diciembre de 1974 (BOE: 30/12/74): N.R. MT-1
PROTECTORES AUDITIVOS	(BOE: 01/09/75): N.R. MT-2
PANTALLAS PARA SOLDADORES	(BOE: 02/09/75): N.R. MT-3: modificació: BOE: 24/10/75
GUANTES AISLANTES DE ELECTRICIDAD	(BOE: 03/09/75): N.R. MT-4 modificació: BOE: 25/10/75
BANQUETAS AISLANTES DE MANIOBRAS	(BOE: 05/09/75): N.R. MT-6 modificació: BOE: 28/10/75
EQUIPOS DE PROTECCIÓN PERSONAL DE VIAS RESPIRATORIAS. NORMAS COMUNES Y ADAPTADORES FACIALES	(BOE: 06/09/75): N.R. MT-7 modificació: BOE: 29/10/75
EQUIPOS DE PROTECCIÓN PERSONAL DE VIAS RESPIRATORIAS: FILTROS MECÁNICOS	(BOE: 08/09/75): N.R. MT-8 modificació: BOE: 30/10/75
EQUIPOS DE PROTECCIÓN PERSONAL DE VIAS RESPIRATORIAS: MASCARILLAS AUTOFILTRANTES	(BOE: 09/09/75): N.R. MT-9 modificació: BOE: 31/10/75
EQUIPOS DE PROTECCIÓN PERSONAL DE VIAS RESPIRATORIAS: FILTROS QUÍMICOS Y MIXTOS CONTRA AMONIACO	(BOE: 10/09/75): N.R. MT-10 modificació: BOE: 01/11/75

Aquest document és una còpia autèntica del document electrònic original custodiat per Diputació de Tarragona. Podeu verificar la seva autenticitat a través del servei de validació de l'Ens amb el CVE 545CCF31C0AF49F0B3F74F1B93998F10 i data d'emissió 27/05/2022 a les 13:54:02