



ACTA DE LA SESSIÓ ORDINÀRIA DEL PLE DE LA DIPUTACIÓ DEL DIA 25 DE NOVEMBRE DE 2016

Tarragona, 25 de novembre de 2016

Prèvia legal convocatòria, es reuneixen, al Saló de Sessions, els membres de la Corporació sota la Presidència de l'Il.lm. Sr. Josep Poblet Tous i amb l'assistència dels Vice-presidents: Molt Il.ltre. Sr. Josep Maria Cruset Domènech, Molt Il.ltre. Sr. Josep Masdeu Isern, i dels Diputats i Diputades, I.ltre. Sr. Gervasi Aspa Casanova, Il.ltre. Sra. Montserrat Carreras Garcia, Il.ltre. Sr. Jordi Cartanyà i Benet, Il.ltre. Sra. Immaculada Costa Ramon, Il.ltre. Sr. Edgar Fernández Blázquez, Il.ltre. Sr. Salvador Ferré Budesca, *Il.ltre. Sr. José Luis Martín García, Il.ltre. Sr. Àlvaro Gisbert Segarra, l'Il.ltre. Sr. Pere Granados Carrillo, Il.ltre. Sr. Martí Carnicer Vidal, *Il.ltre. Sr. Joan Josep Malràs Pascual, Il.ltre. Sr. Francesc Josep Miró Melich, Il.ltre. Sr. Mateu Montserrat i Miquel, Il.ltre. Sr. Joan Olivella Ricart, *Il.ltre. Sr. Carles Pellicer Punyed, Il.ltre. Sr. Joan Piñol Mora, Il.ltre. Sr. Joan Francesc Pique i Barceló, Il.ltre. Sr. Carles Ribé i Solé, Il.ltre. Sr. Pau Ricomà i Vallhonrat, Il.ltre. Sr. Lluís Soler Panisello, Il.ltre. Sr. Miquel Subirats Garriga, Il.ltre. Sr. Jordi Vinyals i Nogués, Il.ltre. Sr. Ruben Viñuales Elias.

Excusa la seva assistència Il.ltre. Sr. Josep Félix Ballesteros Casanova

Abans del tractament del punt 9.3 de l'Ordre del Dia s'absenten els Diputats Il.ltre. Sr. Joan Josep Malràs Pascual i l' Il.ltre. Sr. José Luis Martín García, essent les 12:30 hores.

En el punt 11 de l'Ordre del Dia s'incorpora el Diputat Il.ltre. Sr. Joan Josep Malràs Pascual essent les 12:35 hores

En el punt 12 de l'Ordre del Dia s'absenta el Diputat Il.ltre. Sr. Carles Pellicer Punyed essent les 12:40 hores

El vot en relació als assumptes en que no han estat presents, es considera d'abstenció per absència de la sala, d'acord amb l'establert a l'article 100.1 del RD 2568/1986

Assisteix com a Secretària, la Sra. Pilar Sánchez Peña, Secretària general de la Diputació.

Assisteix també el Sr. Tomás Carbonell Vila, Interventor general de la Diputació.

1. SECRETARIA GENERAL

PUNT 1.1.- APROVACIÓ DE LES ACTES DE LES SESSIONS CELEBRADES AMB CARÀCTER ORDINARI EL 28 D'OCTUBRE DE 2016 I EXTRAORDINARI EL DIA 11 DE NOVEMBRE DE 2016.

S'aproven les actes de les sessions anteriors celebrades amb caràcter ordinari el dia 28 d'octubre de 2016, amb l'abstenció del diputat de la CUP Sr. Edgar Fernández Blázquez per no formar part de la Corporació i per unanimitat l'acta del dia 11 de novembre de 2016 celebrada amb caràcter extraordinari.

2.- CONTROL I FISCALITZACIÓ

PUNT 2.1.- DACIÓ DE COMPTE DELS DECRETS DE LA PRESIDÈNCIA DEL NÚM 3059 AL 3323 DE 2016.

Es dóna compte, en compliment de l'article 62 del Reglament d'organització, funcionament i règim jurídic de les corporacions locals, aprovat per Reial Decret 2568/1986 de 28 de novembre, de les resolucions de la Presidència, del núm. 3059 al 3323 de 2016, amb un total de 265 distribuïts de la següent manera:

- 1 a Actuacions Integrals al Territori i Cooperació
- 57 a Administració i Gestió d'Informació General
- 19 a Contractació, Aprovisionaments i Expropiacions
- 6 a Cultura
- 1 a Formació
- 7 a Formació i Desenvolupament de RH
- 29 a Gestió de Centres d'Educació
- 19 a Gestió Econòmica i Nòmina
- 1 a Intervenció General
- 1 a Medi Ambient, Salut Pública, Enginyeria Municipal i Territori
- 13 a Museu d'Art Modern
- 2 a Patrimoni
- 81 a Planificació i Organització
- 1 a Polítiques Actives d'Ocupació
- 1 a Relacions Laborals i Administració de RH
- 5 a Secretaria General
- 3 a Servei de Tresoreria
- 13 a Serveis Economics
- 3 a Serveis Jurídics
- 2 a Unitat de Gestió Administrativa

3.- PROPOSTES DE PRESIDÈNCIA

PUNT 3.1.- DACIÓ DE COMPTE DE LA DESIGNACIÓ DEL PORTAVEU DEL GRUP POLÍTIC CANDIDATURA D'UNITAT POPULAR-CUP

En sessió extraordinària del ple de 28 de juliol de 2015 es va donar compte i es va declarar constituïts els grups polítics així com els Portaveus , d'acord amb l'article 25 del ROF

El ple de la Diputació de Tarragona en sessió ordinària del dia 7 d'octubre de 2016 va acceptar la renúncia al càrrec de Diputat provincial presentada pel Sr. David Vidal Caballé, portaveu del grup polític CUP

En sessió extraordinària del Ple de la Diputació de data 11 de novembre de 2016 ha pres possessió al càrrec de diputat el Sr. Edgar Fernández Blázquez .

En escrit del Grup de la Candidatura d'Unitat Popular-CUP de data 11 de novembre de 2016 es comunica la designació del Diputat Sr. Edgar Fernández Blázquez com a Portaveu del Grup de la Candidatura d'Unitat Popular- CUP a la Diputació de Tarragona.

D'acord amb l'establert a l'art. 25 del RD 2568/1986, de 28 de novembre el **PLE per unanimitat ACORDA:**

1.- Quedar assabentats del funcionament intern del Grup de la Candidatura d'Unitat Popular-CUP

Portaveu: Il.ltre. Sr. Edgar Fernández Blázquez

2.- Comunicar-ho a Intervenció i publicar-ho en el Butlletí Oficial de la Província.

PUNT 3.2.- DACIÓ DE COMPTE DEL DECRET 2016-003304 DE DATA 15/11/2016, RELATIU A L'APROVACIÓ DEL RÈGIM DE DEDICACIÓ EXCLUSIVA A LES FUNCIONS DEL CÀRREC DE PORTAVEU DE GRUP POLÍTIC CUP, QUE DESENVOLUPA EL DIPUTAT SR. EDGAR FERNÁNDEZ BLÁZQUEZ.

De conformitat amb el dictamen de la Comissió informativa d'Hisenda i Economia el **PLE queda assabentat del següent decret de Presidència de data 15 /11/2016 numero registre 2016-003304**

"1.- El règim de retribucions per dedicacions exclusives i parcials, indemnitzacions i assistències dels càrrecs electes locals està regulat en els articles 75, 75 bis i 75 ter, de la Llei 7/1985, de 2 d'abril, reguladora de les bases del règim local (LBRL) modificada per la Llei 27/2013, de 30 de desembre, de racionalització i sostenibilitat de l'Administració Local; 166 del Decret legislatiu 2/2003, de 28 d'abril, pel qual s'aprova el Text Refós de la Llei municipal i de règim local de Catalunya; 13 del Reial Decret 2568/1986, de 28 de novembre, pel qual s'aprova el Reglament d'organització, funcionament i règim jurídic de

les entitats locals (ROF) i en la Disposició addicional nonagèsima de la Llei de Pressupostos Generals de l'Estat per l'any 2014.

2.- El Ple de la Diputació de Tarragona, en sessió extraordinària de data 28 de juliol de 2015, va aprovar el règim de dedicació i retributiu dels diputats i, entre d'altres punts, ha establert el següent:

a/ En aplicació de l'article 13 ap. 3 i 4 del ROF i els articles 75 ap. 1,2, i 5, i 75 bis de la LBRL, va aprovar la relació de càrrecs de la Corporació, que podran exercir-se en règim de dedicació exclusiva i dedicació parcial i, per tant, amb dret a retribució, així com les quanties que corresponen a cadascun d'ells en atenció al seu grau de responsabilitat.

b/ En concret, estableix que el càrrec de President de Grup o Portaveu es podrà exercir en règim de dedicació exclusiva.

c/ Que correspon a la Presidència, mitjançant decret, la determinació del nom i cognoms dels membres electes que exerceixen el seu càrrec amb dedicació exclusiva o parcial, prèvia declaració responsable de cada diputat acreditant, d'una banda, el compliment dels requisits per percebre el règim retributiu de dedicació que se li assigni i, d'altra banda, les condicions d'exercici del seu règim retributiu als efectes de l'aplicació dels límits màxims establerts a l'article 75 bis de la Llei 7/1985, reguladora de les Bases del Règim Local.

3.- El Sr. Edgar Fernández Blázquez ha pres possessió com a diputat de la Diputació de Tarragona en la sessió extraordinària del Ple de la Diputació de data 11 de novembre de 2016.

4.- El Grup Polític CUP ha presentat a la Diputació, en data 11 de novembre de 2016, un escrit en el qual es designa al diputat Sr. Edgar Fernández Blázquez per exercir el càrrec de Portaveu del Grup Polític CUP.

5.- El Grup Polític CUP ha lliurat al President, en data 11 de novembre de 2016, un escrit on es proposa el règim de dedicació exclusiva pel diputat Sr. Edgar Fernández Blázquez, al qual ha adjuntat la declaració responsable de dit diputat on assenyala que compleix els requisits legals per poder accedir al règim de dedicació exclusiva i que la seva data d'efectivitat es produeix ja en data 11 de novembre de 2016. Així mateix, en dita declaració responsable no estableix cap condició limitativa en el seu règim retributiu als efectes de l'aplicació dels límits màxims establerts a l'article 75 bis de la Llei 7/1985, reguladora de les Bases del Règim Local.

En conseqüència, **RESOLC**:

Primer.- Determinar que el diputat Sr. Edgar Fernández Blázquez exerceix el seu càrrec de Portaveu de Grup en règim de dedicació exclusiva, de conformitat amb els escrits presentats pel Grup Polític CUP a la Diputació en data 11 de novembre de 2016.

Segon.- Segons la declaració responsable expressa del diputat Sr. Edgar Fernández Blázquez, la data d'efectivitat per a l'aplicació del seu règim retributiu com a Portaveu de Grup, en règim de dedicació exclusiva, serà l'11 de novembre de 2016, data que coincideix amb la data de la sessió extraordinària del Ple de la Diputació on ha pres possessió com a diputat.

Tercer.- Donar-ne compte al Ple de la Diputació i comunicar la present resolució a l'interessat, al Grup Polític CUP, i a les Àrees de Recursos Humans, de Tresoreria i de Secretaria.

Quart.- Publicar aquesta resolució en el Butlletí Oficial de la Província de Tarragona i en el tauler d'anuncis de la Corporació.

4.- ASSUMPTES DICTAMINATS PER LA COMISSIÓ INFORMATIVA DE RECURSOS HUMANS I POLITIQUES ACTIVES D'OCUPACIÓ I ASSUMPTES GENERALS

Recursos Humans

El President passa la paraula al Portaveu de la CUP Sr. Edgar Fernandez

Que diu:

"Votarem en contra el punt 4.1 i 4.2 seguin indicacions del nostre assessorament jurídic i votarem a favor els punts 4.3 i 4.4"

PUNT 4.1.- PROPOSTA D'APROVACIÓ DE LA PLANTILLA DE PERSONAL DE LA DIPUTACIÓ DE TARRAGONA, QUE INCLOU LA DELS SEUS ORGANISMES AUTÒNOMS PATRONAT DE TURISME I BASE-GESTIÓ D'INGRESSOS, PER A L'EXERCICI 2017

De conformitat amb el dictamen de la Comissió informativa de Recursos Humans i Polítiques Actives d'Ocupació i Assumptes Generals, el **PLE amb el resultat de votacions que s'indica acorda el següent:**

Vots a favor..... 25 dels diputats membres dels grups polítics CiU, ERC,PSC, C's i PP

Vots en contra1 del diputat membre del grup polític CUP (Sr. Edgar Fernández Blázquez)

1. FETS

1.1. L'Àrea de Recursos Humans i Polítiques Actives d'Ocupació ha elaborat la proposta de configuració del capítol 1 del pressupost de la Diputació de Tarragona i dels seus organismes autònoms amb l'annex de personal com a document que ha d'acompanyar el pressupost general. Tota aquesta documentació juntament amb l'annex de personal que acompanya l'avantprojecte de pressupost aprovat pel Consell rector de l'Organisme Autònom Patronat de Turisme i BASE, gestió d'ingressos s'han tramés a la Intervenció.

1.2. L'Àrea de Recursos Humans i Polítiques Actives d'Ocupació ha elaborat l'informe jurídic sobre la plantilla de personal corresponent a l'any 2017 que engloba els canvis respecte la plantilla del 2016 i en justifica els mateixos, i que porta com a annex la proposta de plantilla la qual inclou també la plantilla de personal laboral aprovada pel Consell rector de l'Organisme Autònom Patronat de Turisme, així com la plantilla de personal laboral aprovada pel Consell rector de l'Organisme Autònom BASE-gestió d'ingressos.

Tota aquesta documentació s'ha lliurat també a l'Àrea d'Intervenció i se n'ha sol·licitat el corresponent informe de fiscalització.

1.3. En data 11 de novembre de 2016 s'ha posat en coneixement de la Mesa general de negociació de la proposta de relació del llocs de treball corresponent a l'any 2017, que conté els canvis respecte la del 2016.

2. FONAMENTS DE PRET

2.1. L'art. 25 del Decret 214/1990, de 30 de juliol, pel qual s'aprova el Reglament del personal al servei de les entitats locals (en endavant, RPEL), estableix que la plantilla de personal de les entitats locals està integrada per la relació detallada per cossos, escales, subescales, classes i categories de les places en què s'integren els funcionaris, el personal laboral i l'eventual, agrupades, indicant la denominació d'aquestes, el nombre de places que les constitueixen, el nombre de les que es troben vacants i el grup a què pertanyen.

2.2. La competència per aprovar la plantilla és del Ple de la corporació, d'acord amb l'article 33 de la Llei 7/1985, de 2 d'abril, reguladora de les bases del règim local.

2.3. L'art. 26 de l'RPEL disposa que l'entitat local ha d'aprovar anualment la plantilla en la mateixa sessió en què s'aprovi el pressupost. Un exemplar de la plantilla amb el total de les retribucions del personal que se'n dedueixi i de la relació de llocs serà un dels documents que integren el pressupost.

2.4. Amb la creació de places s'han observat les limitacions fixades per la LPGE 48/2015 i la interpretació realitzada pel Tribunal Constitucional fixada en sentència 88/2016, de 28 d'abril, en els termes que estableix l'informe jurídic que forma part de l'expedient.

En conseqüència, **S'ACORDA:**

Primer. Aprovar inicialment la plantilla de personal de la Diputació de Tarragona i els seus organismes autònoms, segons el document que consta a l'expedient i que inclou les variacions que a continuació s'indiquen respecte de l'any 2016:

1. ÀREA GABINET DE PRESIDÈNCIA I PLANIFICACIÓ

1.1. RELACIONS INSTITUCIONALS I PROTOCOL

- No hi ha variacions

1.2. COMUNICACIÓ

Creacions de places i llocs:

- Crear una plaça de personal laboral de tècnic/a mitjà/ana, grup A2L, a cobrir pel torn promoció interna, vinculada a un lloc de treball, que també es crea, de tècnic/a mitjà/ana, complement personal 22 i 50 punts a efectes del complement del lloc a proveir per adscripció directa, no singularitzat, i pressupostar-ne el 10% de les seves retribucions. El cost no computa dins la massa salarial.

La creació d'aquesta plaça respon a la necessitat d'adequar l'estructura de la Unitat a les tasques que en ella es desenvolupen.

Una vegada proveïda amb caràcter definitiu es procedirà a l'amortització de la plaça d'inferior categoria.

1.2.1. UNITAT TÈCNICA DE SUPORT WEB

- No hi ha variacions

1.3. PRESIDÈNCIA

- No hi ha variacions.

1.4. GESTIÓ ESTRATÈGICA I TRANSPARÈNCIA

- No hi ha variacions.

1.5. PROJECTES EUROPEUS I REGIÓ DEL CONEIXEMENT

- No hi ha variacions.

1.5.1. PROJECTES EUROPEUS

- No hi ha variacions.

1.5.1.1. PROJECTES I GESTIÓ ECONÒMICA

- No hi ha variacions.

1.5.2. REGIÓ DEL CONEIXEMENT I INNOVACIÓ

- No hi ha variacions.

2. ÀREA RECURSOS HUMANS I POLÍTIQUES ACTIVES D'OCUPACIÓ

- No hi ha variacions.

2.1. GESTIÓ DE RECURSOS HUMANS

- No hi ha variacions.

2.1.1. ASSISTÈNCIA EN RECURSOS HUMANS ALS ENS LOCALS

Les funcions d'assistència als ens locals de l'esmentada unitat consisteixen fonamentalment en intervenir en el procés d'elaboració de relacions de llocs de treball i matèria de negociació col·lectiva. Com a conseqüència de l'àmbit d'actuació de l'esmentada unitat i dels seus destinataris resulta adient integrar-la dins la Unitat de Secretaria Intervenció Municipal de l'Àrea SAM.

Amortitzacions de places i/o llocs:

- Amortitzar la plaça de personal laboral núm. L403034, d'auxiliar administratiu/iva, grup C2L, i vinculada al lloc de treball número L403034, d'auxiliar administratiu/iva, complement personal 15 i 26 punts a efectes del complement del lloc, per promoció del seu titular.

2.2. PLANIFICACIÓ I ORGANITZACIÓ

- No hi ha variacions.

2.2.1. PLANIFICACIÓ

- No hi ha variacions.

2.2.2. SELECCIÓ I PROVISIÓ

- No hi ha variacions.

2.2.3. VINCULACIÓ

- No hi ha variacions.

2.3. POLÌTIQUES ACTIVES D'OCUPACIÓ

Creacions de places i/o llocs:

- Crear una plaça de personal laboral d'assistent de serveis, grup APL, a cobrir pel torn lliure, vinculada a un lloc de treball, que també es crea, d'auxiliar de serveis, complement personal 13 i 24 punts a efectes del complement del lloc a proveir per adscripció directa, no singularitzat, i pressupostar-ne el 100% de les retribucions.

La creació d'aquesta plaça respon a la necessitat de comptar amb un assistent de serveis en el centre de formació ocupacional ubicat a la ciutat de Reus. El cost sí que computa dins la massa salarial ja que no pot incloure's a priori en cap dels sectors a què fa referència l'art. 20.2 LPGE 2016.

2.3.1. EMPRENEDORIA

- No hi ha variacions.

2.3.2. OCUPACIÓ

- No hi ha variacions.

2.4. RELACIONS LABORALS I ADMINISTRACIÓ DE RH

- No hi ha variacions.

2.5. FORMACIÓ I DESENVOLUPAMENT DE RECURSOS HUMANS

- No hi ha variacions.

2.6. SUPORT ÒRGANS DE GOVERN

- No hi ha variacions

2.7. GESTIÓ ECONÒMICA I NÒMINA

Creacions de places i llocs:

- Crear una plaça, de personal funcionari, de tècnic/a mitjà/ana d'administració especial, grup A, subgrup A2, a cobrir pel torn promoció interna, vinculada a un lloc de treball, que també es crea, de tècnic/a de gestió B, complement de destí 22 i 67 punts a efectes del complement específic, a proveir per adscripció directa, no singularitzat, i pressupostar-ne el 10% de les retribucions. El cost no computa dins la massa salarial.

Una vegada proveïda amb caràcter definitiu es procedirà a l'amortització de la plaça d'inferior categoria.

La creació d'aquesta plaça respon a la necessitat d'adequar l'estructura de la Unitat a les tasques que en ella es desenvolupen.

- Crear una plaça de personal laboral d'oficial administratiu/iva, grup C1L, a cobrir pel torn promoció interna, vinculada a un lloc de treball, que també es crea, d'administratiu/iva, complement personal 18 i 33 punts a efectes del complement del lloc a proveir per adscripció directa, no singularitzat, i pressupostar-ne el 10%. El cost no computa dins la massa salarial.

La creació d'aquesta plaça respon a la necessitat d'adequar l'estructura de la Unitat a les tasques que en ella es desenvolupen.

Una vegada proveïda amb caràcter definitiu es procedirà a l'amortització de la plaça d'inferior categoria.

3. ÀREA DE CONEIXEMENT I QUALITAT

- No hi ha variacions.

3.1. GESTIÓ DE CONEIXEMENT I QUALITAT

- No hi ha variacions.

3.2. EXCEL·LÈNCIA CORPORATIVA

- No hi ha variacions.

3.3. INFRASTRUCTURES INFORMÀTIQUES

3.3.1. COMUNICACIONS

Creacions de places i llocs:

- Crear una plaça, de personal funcionari, de tècnic/a superior d'administració especial, grup A, subgrup A1, a cobrir pel torn promoció interna, vinculada a un lloc de treball, que també es crea, de tècnic/a A, complement de destí 22 i 50 punts a efectes del complement específic, a proveir per adscripció directa, no singularitzat, i pressupostar-ne el 10% de les retribucions. El cost no computa dins la massa salarial.

Una vegada proveïda amb caràcter definitiu es procedirà a l'amortització de la plaça d'inferior categoria.

La creació d'aquesta plaça respon a la necessitat d'adequar l'estructura de la Unitat a les tasques que en ella es desenvolupen.

3.3.2. SISTEMES

- No hi ha variacions.

3.3.2.1. CENTRE D'ATENCIÓ A L'USUARI

- No hi ha variacions.

3.4. APLICACIONS INFORMÀTIQUES

3.4.1. SISTEMA DE GESTIÓ

- No hi ha variacions.

3.4.2. OPERATIVES

Creacions de places i llocs:

- Crear una plaça de personal laboral de tècnic/a superior informàtic, grup A1L, a cobrir pel torn promoció interna, vinculada a un lloc de treball, que també es crea, de tècnic/a superior, complement personal 22 i 50 punts a efectes del complement del lloc a proveir per adscripció directa, no singularitzat, i pressupostar-ne el 10%. El cost no computa dins la massa salarial.

Una vegada proveïda amb caràcter definitiu es procedirà a l'amortització de la plaça d'inferior categoria.

La creació d'aquesta plaça respon a la necessitat d'adequar l'estructura de la Unitat a les tasques que en ella es desenvolupen.

3.4.3. SISTEMES COL-LABORATIUS

- No hi ha variacions.

3.4.4. ADMINISTRACIÓ ELECTRÒNICA

- No hi ha variacions.

3.4.5. INFORMÀTICA MUNICIPAL

- No hi ha variacions.

4. ÀREA DE SECRETARIA

- No hi ha variacions.

4.1. SECRETARIA GENERAL

Creacions de places i llocs:

- Crear una plaça, de personal funcionari, de tècnic/a superior d'administració general grup A, subgrup A1 a cobrir pel torn promoció interna, vinculada a un lloc de treball, que també es crea, de tècnic de gestió A complement de destí 24 i 83 punts a efectes del complement específic, a proveir per adscripció directa, no singularitzat, i pressupostar-ne el 10% de les retribucions. El cost no computa dins la massa salarial.

Una vegada proveïda amb caràcter definitiu es procedirà a l'amortització de la plaça d'inferior categoria.

La creació d'aquesta plaça respon a la necessitat d'adequar l'estructura de la Unitat a les tasques que en ella es desenvolupen.

4.1.1. REGISTRE GENERAL

- No hi ha variacions

4.2. PATRIMONI

Creacions de places i llocs:

- Crear una plaça, de personal funcionari, de tècnic/a mitjà d'administració especial, grup A , subgrup A2 a cobrir pel torn promoció interna, vinculada a un lloc de treball, que també es crea, tècnic/a B complement de destí 22 i 55 punts a efectes del complement específic, a proveir per adscripció directa, no singularitzat, i pressupostar-ne el 10% de les retribucions. El cost no computa dins la massa salarial.

Una vegada proveïda amb caràcter definitiu es procedirà a l'amortització de la plaça d'inferior categoria.

La creació d'aquesta plaça respon a la necessitat d'adequar l'estructura de la Unitat a les tasques que en ella es desenvolupen.

4.3. SERVEIS JURÍDICS

- No hi ha variacions.

4.4. ARXIU

Amortitzacions

- Amortitzar la plaça de personal laboral núm. L513006, d'auxiliar de serveis, grup APL, i vinculada al lloc de treball número L513006, d'auxiliar de serveis, complement personal 13 i 24 punts a efectes del complement del lloc, per promoció del seu titular.

Creacions de places i/o llocs:

- Crear una plaça de personal laboral d'auxiliar tècnic/a, grup C2L, a cobrir pel torn lliure, vinculada a un lloc de treball, que també es crea, d'auxiliar tècnic/a, complement personal 14 i 23 punts a efectes del complement del lloc a proveir per adscripció directa, no singularitzat, i pressupostar-ne el 100%. El cost sí que computa dins la massa salarial al no poder-se incardinar en cap dels sectors a què fa referència l'art. 20.2 LPGE 2016.

La creació d'aquesta plaça respon a la necessitat de reforçar la Unitat. Actualment hi ha una contractació temporal. Al convertir-se la necessitat en estructural és la raó per la qual es sol·licita la creació de la plaça.

5. ÀREA INTERVENCIÓ

- No hi ha variacions.

5.1. INTERVENCIÓ GENERAL

- No hi ha variacions.

5.2. SERVEIS ECONÒMICS

- No hi ha variacions.

5.2.1. UNITAT GESTORA D'INGRESSOS

- No hi ha variacions.

5.2.1.1. BOP

Modificació denominació plaça:

- Modificar la denominació de la plaça de personal laboral, núm. L403005 d'auxiliar administratiu/iva, categoria C2L vinculada al lloc de treball núm. L410048, d'auxiliar de suport complements 14-23, que passa a denominar-se auxiliar de suport, per tal d'adequar-la a les retribucions i funcions vinculades a aquest lloc de treball.

Creacions de places i llocs:

- Crear una plaça, de personal funcionari, de tècnic/a mitjà d'administració especial, grup A, subgrup A2 a cobrir pel torn promoció interna, vinculada a un lloc de treball, que també es crea, tècnic/a de gestió B complement de destí 22 i 67 punts a efectes del complement específic, a proveir per adscripció directa, no singularitzat, i pressupostar-ne el 10% de les retribucions. El cost no computa dins la massa salarial.

La creació d'aquesta plaça respon a la necessitat d'adequar la categoria professional a les funcions que es desenvolupen en la unitat que són més pròpies d'un tècnic.

La seva provisió definitiva comportarà la necessitat d'amortitzar la plaça d'inferior categoria.

5.2.2. UNITAT GESTORA DE CONTROL DE SUBVENCIONS

- No hi ha variacions.

5.2.3. UNITAT GESTORA DE FISCALITZACIÓ

Creacions de places i llocs:

- Crear una plaça, de personal funcionari, de tècnic/a mitjà d'administració especial, grup A, subgrup A2 a cobrir pel torn lliure, vinculada a un lloc de treball, que també es crea, tècnic/a B complement de destí 22 i 50 punts a efectes del complement específic, a proveir per adscripció directa, no singularitzat, i pressupostar-ne el 100% de les retribucions. El cost no computa dins la massa salarial ja que aquesta plaça pot incardinar-se en la lletra f) de l'art. 20.2 de la LPGE 2016.

La creació d'aquesta plaça respon a la necessitat de reforçar la unitat de fiscalització degut al gran volum d'informes de fiscalització que es requereixen de les diferents àrees. Alhora es posaria fi a la contractació temporal que hi ha en aquesta unitat ja que estem davant una necessitat estructural.

- Crear dues places de personal laboral d'oficial administratiu/iva, grup C1L, a cobrir pel torn promoció interna, vinculades a dos llocs de treball, que també es creen, d'administratiu/iva, complement personal 18 i 33 punts a efectes del complement del lloc a proveir per adscripció directa, no singularitzat, i pressupostar-ne el 75% de les retribucions respectivament. El cost no computa dins la massa salarial.

Una vegada proveïdes amb caràcter definitiu es procedirà a l'amortització de la places d'inferior categoria.

Les creacions d'aquestes places responen a la necessitat d'adequar l'estructura de la Unitat a les tasques que en ella es desenvolupen.

Canvi de torn:

- Modificar el torn de provisió de les places números 736 i 705 que passen a estar reservades a funcionarització. Actualment la unitat compta amb dues persones que són personal laboral. Per les funcions que desenvolupen és necessari que passin a ser personal funcionari. Per això es procedeix a la determinació d'aquestes dues places com places a funcionaritzar.

5.2.4. UNITAT GESTORA DE COMPTABILITAT I REGISTRE DE FACTURES

- No hi ha variacions

6. ÀREA TRESORERIA

- No hi ha variacions.

6.1. SERVEI DE TRESORERIA

- No hi ha variacions.

6.1.1. UNITAT DE PLANIFICACIÓ I GESTIÓ FINANCERA

- No hi ha variacions.

6.1.2. UNITAT DE GESTIÓ DE COBRAMENTS I PAGAMENTS

Creacions de places i llocs:

- Crear una plaça, de personal funcionari, d'auxiliar administratiu/iva d'administració general, grup C, subgrup C2, a cobrir pel torn lliure, vinculada a un lloc de treball, que també es crea, d'auxiliar administratiu/iva complement de destí 14 i 23 punts a efectes del complement específic, a proveir per adscripció directa, no singularitzat, i pressupostar-ne el 100% de les retribucions.

La creació d'aquesta plaça respon a la necessitat de fer front a eventuais necessitats estructurals que es plantegin durant el 2017 i que actualment s'estan cobrint amb nomenaments temporals. El cost sí que computa dins la massa salarial ja que no pot incloure's a priori en cap dels sectors a què fa referència l'art. 20.2 LPGE 2016

7. ÀREA SERVEIS INTERNS

- No hi ha variacions.

7.1. GESTIÓ DE SERVEIS INTERNS

- No hi ha variacions.

7.2. SERVEIS GENERALS *(canvi denominació de la unitat)*

Amortitzacions:

- Amortitzar la plaça de personal laboral núm. L410011, d'auxiliar de suport, grup C2L, i vinculada al lloc de treball número L410011A, d'auxiliar de suport, complement personal 14 i 23 punts a efectes del complement del lloc, per resultar innecessari per a l'organització.

7.2.1. SERVEIS OPERATIUS

Creacions de places i llocs:

- Crear una plaça de personal laboral d'oficial primera conductor, grup C2L, a cobrir pel torn promoció interna, vinculada a un lloc de treball, que també es crea, d'oficial primera conductor, complement personal 16 i 29 punts a efectes del complement del lloc a proveir per adscripció directa, no singularitzat, i pressupostar-ne el 10%. El cost no computa dins la massa salarial.

Una vegada proveïda amb caràcter definitiu es procedirà a l'amortització de la plaça d'inferior categoria.

La creació d'aquesta plaça respon a la necessitat de comptar amb un oficial conductor que faci les tasques de manteniment dels vehicles de la flota.

7.2.2. SEGURETAT I SALUT

- No hi ha variacions

7.2.3. GESTIÓ DE SERVEIS GENERALS *(Unitat de nova creació que ha vingut a substituir la Unitat de gestió administrativa)*

- No hi ha variacions.

7.2.4. GESTIÓ DE SEUS CORPORATIVES *(Unitat de nova creació que ha vingut a substituir la Unitat d'Edificis)*

- No hi ha variacions.

7.2.4.1. MANTENIMENT D'EDIFICIS *(Unitat de nova denominació)*

- No hi ha variacions.

7.2.4.2. OFICINA TÈCNICA *(Subunitat de nova creació)*

- No hi ha variacions..

7.3. CONTRACTACIÓ, APROVISIONAMENTS I EXPROPIACIONS

Creacions de places i llocs:

- Crear una plaça, de personal funcionari, d'administratiu/iva d'administració general grup C, subgrup C1 a cobrir pel torn promoció interna, vinculada a un lloc de treball, que també es crea, d'administratiu complement de destí 18 i 33 punts a efectes del complement específic, a proveir per adscripció directa, no singularitzat, i pressupostar-ne el 10% de les retribucions. El cost no computa dins la massa salarial.

Una vegada proveïda amb caràcter definitiu es procedirà a l'amortització de la plaça d'inferior categoria.

La creació d'aquesta plaça respon a la necessitat d'adequar l'estructura de la Unitat a les tasques que en ella es desenvolupen.

- Crear una plaça, de personal funcionari, d'auxiliar administratiu/iva d'administració general grup C, subgrup C2 a cobrir pel torn lliure, vinculada a un lloc de treball, que també es crea, d'auxiliar administratiu complement de destí 14 i 23 punts a efectes del complement específic, a proveir per adscripció directa, no singularitzat, i pressupostar-ne el 100% de les retribucions. El cost só computa dins la massa salarial ja que aquesta plaça no pot incardinar-se en cap dels supòsits a què fa referència l'art. 20.2 de la LPGE 2016.

La creació d'aquesta plaça respon a la necessitat de fer front a eventuais necessitats estructurals que es plantegin durant el 2017 i que actualment s'estan cobrint amb nomenaments temporals.

8. ÀREA SERVEI D'ASSISTÈNCIA MUNICIPAL

8.1. ADMINISTRACIÓ I GESTIÓ D'INFORMACIÓ GENERAL

- No hi ha variacions.

8.2. ACTUACIONS INTEGRALS AL TERRITORI I COOPERACIÓ

- No hi ha variacions.

8.3. SECRETARIA INTERVENCIÓ MUNICIPAL

Creacions de places i llocs:

- Crear una plaça de personal laboral d'oficial administratiu/iva, grup C1L, a cobrir pel torn promoció interna, vinculada a un lloc de treball, que també es crea, d' administratiu/iva, complement personal 18 i 33 punts a efectes del complement del lloc a proveir per adscripció directa, no singularitzat, i pressupostar-ne el 10%. El cost no computa dins la massa salarial.

Una vegada proveïda amb caràcter definitiu es procedirà a l'amortització de la plaça d'inferior categoria.

La creació d'aquesta plaça respon a la necessitat d'adequar l'estructura de la Unitat a les tasques que en ella es desenvolupen.

8.3.1. ASISTENCIA EN RECURSOS HUMANOS ALS ENS LOCALS

Tal i com s'ha esmentat en el punt 2.1.1 es proposa:

Amortitzacions de places i/o llocs:

- Amortitzar la plaça de personal laboral núm. L403034, d'auxiliar administratiu/iva, grup C2L, i vinculada al lloc de treball número L403034, d'auxiliar administratiu/iva, complement personal 15 i 26 punts a efectes del complement del lloc, per promoció del seu titular.

8.4. SERVEIS ECONÒMICS MUNICIPALS

- No hi ha variacions.

8.5. ARQUITECTURA MUNICIPAL

- No hi ha variacions.

8.5.1. PROJECTES

- No hi ha variacions.

8.5.2. UNITAT DE DIRECCIÓ D'OBRES

- No hi ha variacions.

8.6. FORMACIÓ

Creacions de places i llocs:

- Crear una plaça de personal laboral d'assistent de serveis, grup APL, a cobrir pel torn lliure, vinculada a un lloc de treball, que també es crea, d'assistent de serveis, complement personal 10 i 20 punts a efectes del complement del lloc a proveir per adscripció directa, no singularitzat, i pressupostar-ne el 100%. El cost sí que computa dins la massa salarial ja que no pot incardinar-se en cap dels supòsits a què fa referència l'art. 20.2 de la LPGE 2016.

La creació d'aquesta plaça respon a la necessitat de reforçar l'estructura d'aquesta unitat degut al gran nombre de formacions que es desenvolupen en horari de tarda. Actualment aquesta necessitat es cobreix amb una contractació temporal.

8.7. MEDI AMBIENT, SALUT PÚBLICA, ENGINYERIA MUNICIPAL I TERRITORI

- No hi ha variacions.

8.7.1. ENGINYERIA MUNICIPAL

- No hi ha variacions

8.7.1.1. PROJECTES I OBRES

- No hi ha variacions.

8.7.1.2. PROJECTES I OBRES I

- No hi ha variacions.

8.7.1.3. GESTIÓ TÈCNICA I PLANIFICACIÓ

- No hi ha variacions.

8.7.1.3.1. ADMINISTRACIÓ I PLANIFICACIÓ

- No hi ha variacions.

8.7.1.4. TOPOGRAFIA

- No hi ha variacions

8.7.2. DISCIPLINA URBANÍSTICA I MEDIAMBIENTAL

- No hi ha variacions

8.7.3. MEDI AMBIENT

- No hi ha variacions.

8.7.4. SALUT PÚBLICA

- No hi ha variacions

8.8. UNITAT DE GESTIÓ I ASSISTÈNCIA FINANCERA

- No hi ha variacions

9. ÀREA SAT



- No hi ha variacions.

9.1. EXPLOTACIÓ

- No hi ha variacions.

9.2. OFICINA TÈCNICA

- No hi ha variacions.

9.3. PROJECTES I OBRES

- No hi ha variacions.

2.9.3.1. CONTROL DE QUALITAT

- No hi ha variacions

9.3.2. PROJECTES

- No hi ha variacions.

9.4. CONSERVACIÓ

Amortització

- Amortitzar la plaça de personal funcionari número 220 d'enginyer tècnic/a d'obres públiques, grup A, subgrup A2 per jubilació del seu titular.

9.4.1. BRIGADA COMARQUES NORD

Creacions de places i llocs:

- Crear dues places de personal laboral d'oficial primera (paleta), grup C2L, a cobrir pel torn promoció interna, vinculades a dos llocs de treball, que també es creen, d'oficial primera, complement personal 16 i 29 punts a efectes del complement del lloc a proveir per adscripció directa, no singularitzat, i pressupostar-ne el 10% respectivament. El cost no computa dins la massa salarial.

Una vegada proveïdes amb caràcter definitiu es procedirà a l'amortització de les places d'inferior categoria.

La creació d'aquestes places responen a la necessitat d'adequar l'estructura de la Unitat a les tasques que en ella es desenvolupen.

9.4.2. BRIGADA COMARQUES SUD

Amortitzacions:

- Amortitzar la plaça de personal laboral núm. L402030, d'oficial primera, grup C2L, i vinculada al lloc de treball número L402030, d'oficial primera,

complement personal 16 i 29 punts a efectes del complement del lloc, per jubilació del seu titular.

- Amortitzar la plaça de personal laboral núm. L504030, de peó especialitzat/ada, grup APL, i vinculada al lloc de treball número L504030, de peó especialista, complement personal 14 i 28 punts a efectes del complement del lloc, per jubilació del seu titular.

9.4.3. BRIGADA COMARQUES CENTRE

Creacions de places i llocs:

- Crear una plaça de personal laboral d'oficial primera (paleta), grup C2L, a cobrir pel torn promoció interna, vinculada a un lloc de treball, que també es crea, d'oficial primera, complement personal 16 i 29 punts a efectes del complement del lloc a proveir per adscripció directa, no singularitzat, i pressupostar-ne el 10%. El cost no computa dins la massa salarial.

Una vegada proveïda amb caràcter definitiu es procedirà a l'amortització de la plaça d'inferior categoria.

La creació d'aquesta plaça respon a la necessitat d'adequar l'estructura de la Unitat a les tasques que en ella es desenvolupen.

9.4.4. BRIGADA PARC DE MAQUINÀRIA

Amortitzacions:

- Amortitzar la plaça de personal laboral núm. L504038, de peó especialitzat/ada, grup APL, i vinculada al lloc de treball número L504038, de peó especialista, complement personal 14 i 28 punts a efectes del complement del lloc, per resultar innecessària per a l'organització.

9.5. UNITAT DE GESTIÓ ADMINISTRATIVA

Creacions de places i llocs

- Crear una plaça, de personal funcionari, de tècnic/a especialista, grup C, subgrup C1 a cobrir pel torn lliure, vinculada a un lloc de treball, que també es crea, de tècnic/a auxiliar complement de destí 18 i 33 punts a efectes del complement específic, a proveir per adscripció directa, no singularitzat, i pressupostar-ne el 100 % de les retribucions. El cost sí que computa dins la massa salarial ja que no pot incardinar-se en cap dels supòsits a què fa referència l'art. 20.2 de la LPGE 2016.

La creació d'aquesta plaça respon a una necessitat de reforçar l'estructura tècnica, per a portar els assumptes relatius a la gestió de la qualitat de l'Àrea.

10. ÀREA SAC

10.1. CULTURA

Creacions de places i/o llocs:

- Crear una plaça de personal laboral d'auxiliar de serveis, grup APL, a cobrir pel torn lliure, vinculada a un lloc de treball, que també es crea, d'auxiliar de serveis, complement personal 13 i 24 punts a efectes del complement del lloc a proveir per adscripció directa, no singularitzat, i pressupostar-ne el 100%. El cost sí que computa dins la massa salarial ja que no pot incardinar-se en cap dels supòsits a què fa referència l'art. 20.2 de la LPGE 2016.

La creació d'aquesta plaça respon a la necessitat de reforçar la Unitat en relació amb els diferents equipaments d'ús cultural de la Diputació de Tarragona. Actualment es cobreix amb una contractació temporal.

10.2. MUSEU D'ART MODERN

- No hi ha variacions.

10.3. GESTIÓ DE CENTRES D'EDUCACIÓ

- No hi ha variacions.

10.4. CPEE SANT RAFAEL

Amortitzacions:

- Amortitzar les places de personal funcionari número 282 i 286 d'educador, grup C, subgrup C1, complement de destí 18 i 33 punts a efectes del complement específic, vinculades als llocs de treball número 237 i 241 d'educador, per jubilació dels seus titulars.

Creacions de places i llocs:

- Crear tres places de personal laboral d'educador/a d'educació especial, grup C1L, a cobrir pel torn promoció interna, vinculades a tres llocs de treball, que també es creen, d'educador/a, complement personal 18 i 37 punts a efectes del complement del lloc a proveir per adscripció directa, no singularitzats, i pressupostar-ne el 10% de les retribucions respectivament. El cost no computa dins la massa salarial.

Una vegada proveïdes amb caràcter definitiu es procedirà a l'amortització de les places d'inferior categoria.

La creació d'aquestes places respon a la necessitat d'adequar l'estructura del Centre a les tasques que en ella es desenvolupen

- Crear tres places de personal laboral d'auxiliar d'educació especial, grup C2L, a cobrir pel torn lliure, vinculades a tres llocs de treball, que també es creen, d'auxiliar d'educació especial, complement personal 15 i 34 punts a efectes del complement del lloc a proveir per adscripció directa, no singularitzats, i pressupostar-ne el 100% de les retribucions respectivament. El cost no computa dins la massa salarial ja que pot incardinar-se en la lletra a) de l'art. 20.2 de la LPGE 2016.

La creació d'aquestes places respon a la necessitat de fer front a tres jubilacions que es produiran al centre.

10.4.1. ADMINISTRACIÓ DE SANT RAFAEL

- No hi ha variacions.

10.5. CPEE SANT JORDI

Creacions de places i llocs:

- Crear una plaça de personal laboral de mestre/a d'ensenyament especial, grup A2L, a cobrir pel torn lliure, vinculada a un lloc de treball, que també es crea, de mestre/a, complement personal 22 i 50 punts a efectes del complement del lloc a proveir per adscripció directa, no singularitzat, i pressupostar-ne el 100%. El cost no computa dins la massa salarial ja que pot incardinar-se en la lletra a) de l'art. 20.2 de la LPGE 2016.

La creació d'aquesta plaça respon a la necessitat de reforçar l'estructura del centre com a conseqüència de l'adscripció d'una plaça de mestre al CPEE Sant Rafael. Provisionalment caldrà adscriure-la al CPEE Alba per fer front a una necessitat temporal com a conseqüència de l'encàrrec de funcions de la direcció del CPEE Sant Jordi a una mestre del CPEE Alba.

10.5.1. ADMINISTRACIÓ DE SANT JORDI

- No hi ha variacions

10.6. CPEE ALBA

- No hi ha variacions

10.6.1. CUINA DE L'ALBA

- No hi ha variacions

10.6.2. ADMINISTRACIÓ DE L'ALBA

- No hi ha variacions.

10.7. ESCOLA I CONSERVATORI DE MÚSICA DE TARRAGONA

Creacions de places i llocs:

- Crear una plaça de personal laboral de professor/a d'idiomes aplicats al cant i pianista correpetidor de cant (25%), grup A1L, a cobrir pel torn lliure, vinculada a un lloc de treball, que també es crea, de professor/a (25%), complement personal 22 i 50 punts a efectes del complement del lloc a proveir

per adscripció directa, no singularitzat, i pressupostar-ne el 5%. El cost no computa dins la massa salarial ja que pot incardinar-se en la lletra a) de l'art. 20.2 de la LPGE 2016.

La creació d'aquesta plaça respon a la necessitat de reforçar el centre amb aquesta especialitat que actualment es satisfà amb contractacions temporals i ampliacions contractuals.

Amortitzacions:

- Amortitzar la plaça de personal laboral núm. L201001, de professor/a auxiliar de cant (50%), grup A2L, i vinculada al lloc de treball número L201001, de professor/a auxiliar de conservatori (50%), complement personal 22 i 50 punts a efectes del complement del lloc, per jubilació del seu titular.

10.7.1. ADMINISTRACIÓ DEL CONSERVATORI DE TARRAGONA

- No hi ha variacions.

10.8. ESCOLA I CONSERVATORI DE MÚSICA DE REUS

- No hi ha variacions.

10.8.1. ADMINISTRACIÓ DEL CONSERVATORI DE REUS

- No hi ha variacions.

10.8.2. GESTIÓ PALAU BOFARULL

- No hi ha variacions.

10.9. ESCOLA I CONSERVATORI DE MÚSICA DE TORTOSA

- No hi ha variacions

10.9.1. ADMINISTRACIÓ DEL CONSERVATORI DE TORTOSA

- No hi ha variacions.

10.10. ESCOLA D'ART I DISSENY DE TARRAGONA

- No hi ha variacions.

10.10.1. ADMINISTRACIÓ DE L'EAD DE TARRAGONA

- No hi ha variacions.

10.10.2. MANTENIMENT DE L'EAD DE TARRAGONA

- No hi ha variacions.

10.11. ESCOLA D'ART I DISSENY DE REUS

- No hi ha variacions.

10.11.1. ADMINISTRACIÓ DE L'EAD DE REUS

- No hi ha variacions.

10.12. ESCOLA D'ART I DISSENY DE TORTOSA

- No hi ha variacions.

10.12.1. ADMINISTRACIÓ DE L'EAD DE TORTOSA

- No hi ha variacions.

11. OA PATRONAT DE TURISME

Creacions de places i llocs:

- Crear una plaça de personal laboral de tècnic/a superior, grup A1L, a cobrir pel torn promoció interna, vinculada a un lloc de treball, que també es crea, de Director/a tècnic/a d'organisme autònom patronat de turisme, complement personal 26 i 90 punts a efectes del complement del lloc a proveir per concurs de mèrits, singularitzat, i pressupostar-ne el 10%. El cost no computa dins la massa salarial.

Una vegada proveïda amb caràcter definitiu es procedirà a l'amortització de la plaça d'inferior categoria.

La creació d'aquesta plaça respon a la necessitat d'adequar l'estructura del Patronat a les tasques que en ell es desenvolupen.

11.1. TURISME COSTA DAURADA

11.1.1. ADMINISTRACIÓ

- No hi ha variacions.

11.1.2. MARQUETING I COMUNICACIÓ

Amortitzacions:

- Amortitzar la plaça de personal laboral núm. L303004, de tècnic/a auxiliar en comunicació, grup C1L, i vinculada al lloc de treball número L508006, de tècnic/a auxiliar especialista, complement personal 20 i 40 punts a efectes del complement del lloc, per promoció del seu titular.

- Amortitzar la plaça de personal laboral núm. L304011, de tècnic/a auxiliar, grup C1L, i vinculada al lloc de treball número L508018, de tècnic/a auxiliar especialista, complement personal 20 i 40 punts a efectes del complement del lloc, per promoció del seu titular.

11.1.3. PROMOCIÓ

Creacions de places i/o llocs:

- Crear una plaça de personal laboral de tècnic/a mitjà/ana, grup A2L, a cobrir pel torn promoció interna, vinculada a un lloc de treball, que també es crea, de tècnic/a mitjà/ana, complement personal 22 i 50 punts a efectes del complement del lloc a proveir per adscripció directa, no singularitzat, i pressupostar-ne el 10%. El cost no computa dins la massa salarial.

Una vegada proveïda amb caràcter definitiu es procedirà a l'amortització de la plaça d'inferior categoria.

La creació d'aquesta plaça respon a la necessitat d'adequar l'estructura del Patronat a les tasques que en ell es desenvolupen.

Amortitzacions:

- Amortitzar la plaça de personal laboral núm. L511005, d'auxiliar administratiu/iva de gestió, grup C2L, i vinculada al lloc de treball número L511005, d'auxiliar administratiu/iva de gestió, complement personal 17 i 31 punts a efectes del complement del lloc, per promoció del seu titular.

11.2. TURISME TERRES DE L'EBRE

11.2.1. ADMINISTRACIÓ

Amortitzacions:

- Amortitzar la plaça de personal laboral núm. L410023, d'auxiliar de suport, grup C2L, i vinculada al lloc de treball número L403065, d'auxiliar administratiu/iva, complement personal 15 i 26 punts a efectes del complement del lloc, per promoció del seu titular.

11.2.2. MARQUETING I COMUNICACIÓ

- No hi ha variacions.

11.2.3. PROMOCIÓ

Creacions de places i/o llocs:

- Crear una plaça de personal laboral de tècnic/a mitjà/ana, grup A2L, a cobrir pel torn promoció interna, vinculada a un lloc de treball, que també es crea, de tècnic/a mitjà/ana, complement personal 22 i 50 punts a efectes del complement del lloc a proveir per adscripció directa, no singularitzat, i pressupostar-ne el 10%. El cost no computa dins la massa salarial.

Una vegada proveïda amb caràcter definitiu es procedirà a l'amortització de la plaça d'inferior categoria.

La creació d'aquesta plaça respon a la necessitat d'adequar l'estructura del Patronat a les tasques que en ell es desenvolupen.

12. OA BASE GESTIÓ D'INGRESSOS

En relació a la plantilla de personal funcionari no hi ha variacions.

En relació amb el personal laboral i a proposta del Consell rector de l'Organisme, es proposen les següents variacions respecte el 2016:

Creació de places:

- Creació de 2 places de tècnic/a auxiliar, (C1) Grup C1L a la plantilla de personal fix, (BF239, BF255) a cobrir per torn lliure, vinculades a 2 llocs de treball que també es creen i pressupostar-les al 100%. El cost computa dins la massa salarial ja que no poden incardinar-se en cap dels sectors a què fa referència l'art. 20.2 de la LPGE 2016.

La raó que justifica la creació de les esmentades places és que es necessari per a l'organització atès a l'elevat volum d'objectius i de projectes i de canvis tecnològics dotar de personal tècnic qualificat el Departament de Serveis informàtics, per fer front i donar resposta adequada a tots els serveis que presta BASE.

- Creació de 2 places d'administratiu/va, (C1) Grup C1L a la plantilla de personal fix, (BF244, BF247) a cobrir per torn promoció interna, vinculades a 2 llocs de treball que també es creen i pressupostar-les al 16,66% El cost no computa dins la massa salarial.

La raó que justifica la creació de les esmentades places és que es necessari per a l'organització per tal de mantenir i millorar els objectius organitzacionals amb personal requalificat.

- Creació de 1 plaça de tècnic/a mitjà, (A2) Grup A2L a la plantilla de personal fix, (BF254) a cobrir per torn promoció interna, vinculada a 1 lloc de treball que també es crea i pressupostar-la al 16,66%. El cost no computa dins la massa salarial.

La raó que justifica la creació de l'esmentada plaça és que la gran diferència material entre la revisió dels actes en via administrativa i els litigis, les necessitats d'especialització i d'autonomia de gestió fan necessari separar els litigis de la Unitat de Recursos, amb la creació de la Unitat de Litigis.

- Creació de 1 plaça de tècnic/a mitjà, (A2) Grup A2L a la plantilla de personal fix, (BF248) a cobrir per torn promoció interna, vinculada a 1 lloc de treball que també es crea i pressupostar-la al 16,66%. El cost no computa dins la massa salarial.

La raó que justifica la creació de l'esmentada plaça es fonamenta en la necessitat disposar de personal tècnic qualificat per tal de matenir i millorar

l'atenció a la ciutadania, als ajuntaments i a la direcció, en totes aquelles propostes que provoquen, tant el dia a dia de la xarxa d'oficines com dels propers objectius amb l'ATC.

- Creació de 1 plaça de tècnic/a superior, (A1) Grup A1L a la plantilla de personal fix, (BF243) a cobrir per torn promoció interna, vinculada a 1 lloc de treball que també es crea i pressupostar-la al 16,66%. El cost no computa dins la massa salarial.

La raó que justifica la creació de l'esmentada plaça es fonamenta en la necessitat dotar d'una figura de responsabilitat superior en l'àmbit del servei de Gestió tributària, atès que és l'únic departament que no disposa d'aquesta figura funcional i la responsabilitat del lloc està alineada amb un tècnic superior, com la resta de departaments.

Amortitzacions:

- Amortitzar la plaça de personal laboral núm. BF219 d'auxiliar tècnic/a vinculat al lloc de treball de personal laboral núm. BF219, que també s'amortitza de d'auxiliar tècnic/a, (C2) grup C2L, complement de lloc 418,10 Eur per resultar innecessari per a l'organització , atès que aquesta unitat ha de dotar-se de perfils més tècnics per l'especificitat de l'àrea de treball.

- Amortitzar la plaça de personal laboral núm. BF220 d'auxiliar tècnic/a vinculat al lloc de treball de personal laboral núm. BF220, que també s'amortitza d'auxiliar tècnic/a, (C2) grup C2L, complement de lloc 418,10 Eur per resultar innecessari per a l'organització , atès que aquesta unitat ha de dotar-se de perfils més tècnics per l'especificitat de l'àrea de treball.

Modificacions:

- Modificar el torn per a la provisió definitiva de la plaça de personal laboral número BF240 d'administratiu/va vinculada al lloc de treball BF240 d'administratiu/va de gestió, Grup C1L en el sentit de passar-la a promoció interna ja que es considera que, atès a la situació de contenció econòmica a la que estem sotmesos les administracions públiques en els darrers anys i fruit de la necessitat de donar resposta al dret a la carrera professional del personal al servei de l'administració, i considerant que aquesta plaça ja està dotada pressupostàriament, es considera convenient ofertar-la amb immediatesa.

Segon. Exposar al públic la plantilla de personal aprovada pel termini de 15 dies als efectes de presentació, si escau, de reclamacions, mitjançant anunci que es publicarà en el BOP en els termes que estableix l'art. 169 del Reial decret legislatiu 2/2004, de 5 de març, pel qual s'aprova el Text refós de la Llei reguladora de les hisendes locals.

Si no es presenten reclamacions, aquest acord d'aprovació inicial esdevindrà definitiu.

Una vegada esdevingui definitiu l'acord, publicar íntegrament la plantilla conjuntament amb el resum del pressupost, en el Butlletí Oficial de la Província de Tarragona i en el Diari Oficial de la Generalitat de

Catalunya i trametre'n còpia a l'Administració de l'Estat i al Departament de Governació de la Generalitat.

Tercer. Traslladar l'esmentat acord a la Junta de personal funcionari, al Comitè d'empresa, seccions sindicals UGT i CCOO, USTEC, Comitè de BASE i a la Delegada de personal del Patronat de Turisme.

Règim de recursos:

Contra l'acord definitiu d'aprovació de la plantilla es podrà interposar recurs contenciós administratiu davant la Sala Contenciosa Administrativa del Tribunal Superior de Justícia de Catalunya, en el termini de 2 mesos, a comptar del dia següent de la última publicació.

PUNT 4.2.- PROPOSTA D'APROVACIÓ DE LA RELACIÓ DE LLOCS DE TREBALL DE LA DIPUTACIÓ DE TARRAGONA, QUE INCLOU LA DELS SEUS ORGANISMES AUTÒNOMS PATRONAT DE TURISME I BASE-GESTIÓ D'INGRESSOS, PER A L'EXERCICI 2017

De conformitat amb el dictamen de la Comissió informativa de Recursos Humans i Polítiques Actives d'Ocupació i Assumptes Generals, el **PLE amb el resultat de votacions que s'indica acorda el següent:**

Vots a favor..... 25 dels diputats membres dels grups polítics CiU, ERC,PSC, C's i PP

Vots en contra1 del diputat membre del grup polític CUP (Sr. Edgar Fernández Blázquez)

1. EXPOSICIÓ DE FETS

L'Àrea de Recursos Humans i Polítiques Actives d'Ocupació ha elaborat la proposta de configuració del capítol 1 del pressupost de la Diputació de Tarragona i dels seus organismes autònoms amb l'annex de personal com a document que ha d'acompanyar el pressupost general. Tota aquesta documentació juntament amb l'annex de personal que acompanya l'avantprojecte de pressupost aprovat pel Consell rector de l'Organisme Autònom BASE, gestió d'ingressos i pel Consell rector de l'Organisme Autònom Patronat de Turisme s'han tramés a la Intervenció.

1.2. L'Àrea de Recursos Humans i Polítiques Actives d'Ocupació ha elaborat l'informe jurídic sobre la relació de llocs de treball corresponent

a l'any 2017 que engloba els canvis respecte la relació del llocs de treball de l'any 2016 i les causes que el justifiquen, i que porta com a annex la proposta de relació de llocs de treball de la Diputació de Tarragona que inclou també tots els llocs de treball de personal laboral i els de personal funcionari adscrits a l'Organisme Autònom Patronat de Turisme i tots els llocs de treball de personal laboral i els de funcionari adscrits a l'Organisme Autònom BASE, gestió d'ingressos així com el personal eventual.

Tota aquesta documentació s'ha lliurat també a l'Àrea d'Intervenció i se n'ha sol·licitat el corresponent informe de fiscalització.

1.3. En data 11 de novembre de 2016 es dona compte a la Mesa general de negociació de la proposta de relació del llocs de treball corresponent a l'any 2017, que conté els canvis respecte la del 2016.

1.4. En els darrers anys s'han aprovat les fitxes descriptives quant a funcions generals i específiques dels llocs de treball tipus de comandament així com les fitxes descriptives quant a funcions específiques de diferents llocs de comandament de l'organització.

Al llarg del 2017 s'aniran completant les fitxes descriptives dels llocs de treball de comandament existents a la Diputació de Tarragona i als seus organismes autònoms així com les corresponents als llocs tipus de no comandament.

1.5. És necessari portar a terme algun ajust en l'organigrama actual que en cap cas afecta als primers nivells de l'organització, sinó a segons i tercers nivells en determinades àrees.

2. FONAMENTS DE DRET

2.1. L'art. 4 de la Llei 7/1985, de 2 d'abril, reguladora de les bases i del règim local, reconeix a les províncies dins l'esfera de les seves competències la potestat d'autoorganització. En termes similars, l'art. 8 del Decret legislatiu 2/2003, de 28 d'abril, pel qual s'aprova el Text refós de la Llei municipal i de règim local de Catalunya.

2.2. De conformitat amb l'art. 69 del Reial decret legislatiu 5/2015, de 30 d'octubre, pel qual s'aprova el text refós de la Llei de l'Estat bàsic de l'empleat públic, la planificació dels recursos humans de les administracions públiques tindrà com a objectiu contribuir a la consecució de l'eficàcia en la prestació dels serveis i de l'eficiència en la utilització dels recursos econòmics disponibles mitjançant la dimensió adequada dels seus efectius, la seva millor distribució, formació, promoció professional i mobilitat. Les raons justificatives dels canvis d'adscripció dels diferents llocs de treball consten a l'informe jurídic.

2.3. L'art. 29 del Decret 214/1990, de 30 de juliol, pel qual s'aprova el Reglament de personal al servei de les entitats locals (en endavant, RPEL) defineix la relació de llocs de treball com l'expressió ordenada del conjunt de llocs de treball que pertanyen a un ens local, inclou la totalitat dels existents a l'organització i correspon tant a funcionaris, com a personal laboral i eventual.

2.4. La competència per aprovar la relació de llocs de treball és del Ple de la corporació d'acord amb l'art. 33 de la LBRL i 32 del RPEL.

2.5. La creació de nous llocs de treball es porta a terme en base a l'aplicació de les taules retributives dels llocs de treball tipus prèviament aprovades pel Ple de la Diputació de Tarragona, d'acord amb la valoració de llocs efectuada l'any 2000, vigent a l'actualitat, així com d'acord amb els llocs tipus de personal laboral derivats de les categories laborals aprovades per conveni col·lectiu.

2.6. Amb la creació de llocs s'han observat les limitades fixades per la LPGE 48/2015 i la interpretació realitzada pel Tribunal Constitucional fixada en sentència 88/2016, de 28 d'abril, en els termes que estableix l'informe jurídic que forma part de l'expedient.

En conseqüència **S'ACORDA:**

Primer. Aprovar la modificació de l'organigrama de la Diputació de Tarragona i dels seus organismes autònoms, en el següent sentit:

Àrea de Recursos Humans i Polítiques Actives d'Ocupació

Gestió de Recursos Humans

Assistència en Recursos Humans a ens locals (s'integra a l'Àrea SAM-USIM)

Planificació i Organització

Planificació

Selecció i Provisió

Vinculació

Relacions Laborals i Administració de Recursos Humans

Formació i Desenvolupament de Recursos Humans

Polítiques Actives d'Ocupació

Emprenedoria

Ocupació

Gestió Econòmica i Nòmina

Suport òrgans de Govern



Àrea de Serveis Interns

Gestió de Serveis Interns
Serveis Generals (*canvi denominació*)
 Serveis Operatius
 Seguretat i Salut
 Gestió de Serveis Generals (*canvi denominació*)
 Gestió de Seus Corporatives
 Manteniment d'Edificis (*canvi estructura i denominació*)
 Oficina Tècnica (*canvi estructura*)
 Gestió Palau Climent (desapareix)
Contractació, aprovisionaments i expropiacions

Àrea SAM

Administració i Gestió d'Informació General
Actuacions Integrals al Territori i Cooperació
Secretaria Intervenció Municipal
 Assistència en Recursos Humans a ens locals (*integració ve de l'Àrea RH/PAO-Gestió de RH*)
Serveis Econòmics Municipals
Arquitectura Municipal
 Projectes
 Unitat de Direcció d'Obres
Formació
Medi Ambient, Salut pública, Enginyeria municipal i Territori
 Medi Ambient
 Salut Pública
 Enginyeria Municipal
 Projectes i Obres I
 Projectes i Obres
 Gestió tècnica i planificació
 Administració i Planificació
 Topografia
 Disciplina urbanística i mediambiental
Gestió i Assistència Financera

Àrea SAC

Cultura
Museu d'Art Modern
Gestió de Centres d'Educació
CPEE Sant Rafael
 Administració de Sant Rafael
CPEE Sant Jordi
 Administració de Sant Jordi
CPEE Alba
 Cuina de l'Alba
 Administració de l'Alba
Escola i Conservatori de Música de Tarragona
 Administració del Conservatori de Tarragona
Escola i Conservatori de Música de Reus



Administració del Conservatori de Reus
Gestió Palau Bofarull (*integració ve de Gestió de seus corporatives –
Àrea Serveis Interns*)
Escola i Conservatori de Música de Tortosa
Administració del Conservatori de Tortosa
Escola d'Art i Disseny de Tarragona
Administració de l'EAD de Tarragona
Manteniment de l'EAD de Tarragona
Escola d'Art i Disseny de Reus
Administració de l'EAD de Reus
Escola d'Art i Disseny de Tortosa
Administració de l'EAD de Tortosa

OA BASE-Gestió d'Ingressos

Direcció
Gerència de coordinació de serveis
Coordinació d'ajuntaments
Xarxa d'oficines
Oficina de Tarragona
Oficina del Vendrell
Oficina de Vila-seca
Oficina de Roda de Berà
Oficina de Calafell
Oficina de Segur de Calafell
Oficina de Torredembarra
Oficina de Creixell
Oficina d'Altafulla
Oficina de Reus
Oficina de Riudoms
Oficina de Valls
Oficina de Falset
Oficina de Montblanc
Oficina de Miami Platja
Oficina de Mont-Roig del Camp
Oficina de Tortosa
Oficina d'Ampostà
Oficina de La Sènia
Oficina de Gandesa
Oficina de Mora d'Ebre
Oficina d'Alcanar
Oficina de Sant Carles de La Ràpita
Oficina de L'Hospitalet de l'Infant
Oficina de Vandellòs
Oficina d'Uldecona
Oficina de Cunit
Oficina de Deltebre
Oficina de La Canonja
Manteniment d'Equips i Instal·lacions
Atenció a l'usuari
Campanya IRPF
Recursos Humans i Qualitat
Recursos Humans
Gestió de la Qualitat



- Serveis Informàtics
 - Desenvolupament
 - Sistemes
 - Producció
 - Disseny, Accessibilitat i Usabilitat
 - Administració
 - Dades i Comunicacions
- Gestió Econòmica i Financera
 - Tresoreria
 - Intervenció
 - Patrimoni
- Assessoria Jurídica i Contractació
 - Recursos
 - Contractació i Compres
 - Gestió Arxivística i Documental
 - Litigis (*nova creació*)
- Recaptació Executiva
 - Embargament de Comptes
 - Embargament de Béns immobles
 - Embargament d'altres Béns
 - Embargament de Sous
 - Fallits i derivacions
- Liquidació i Facturació
 - Gestió de la Informació
- Gestió Tributària
 - Gestió Cadastral
 - Tributs immobiliaris
 - Gestió d'Ingressos No Tributaris
 - Gestió de l'IVTM
 - Tributs no immobiliaris
- Inspecció i Comprovació
 - Inspecció i Comprovació (desapareix)
- Oficina de Multes
- Administració i serveis auxiliars
- Nous Projectes

Segon. Establir en la relació de llocs de treball corresponent a l'any 2017, la integració dels diferents llocs de treball i, en el seu cas les persones que l'ocupen a la nova estructura.

Tercer. Adequar les fitxes descriptives ja aprovades dels llocs de treball que s'estableixen a continuació, i que consta a l'expedient, com a annex II, per adaptar-les a la nova denominació i/o àmbit funcional i/o unitat d'adscripció:

- L111001: Director/a tècnic/a de Projectes Europeus i Regió del Coneixement
- L519002: Responsable d'Unitat gestora de suport a les persones
- 699: Cap de servei de Contractació, aprovisionament i expropiacions
- 820: Cap de secció d'Unitat de Direcció d'obres

Quart. Aprovar inicialment la relació de llocs de treball que consta a l'expedient, com a annex I, que integra tots els llocs de treball de personal funcionari, personal laboral i eventual de la Diputació de Tarragona, així com del personal de l'Organisme Autònom Patronat de Turisme i de l'Organisme Autònom BASE-Gestió d'Ingressos, amb les variacions que a continuació s'indiquen respecte a l'any 2016:

1. ÀREA GABINET DE PRESIDÈNCIA I PLANIFICACIÓ

1.1. RELACIONS INSTITUCIONALS I PROTOCOL

Adscripcions definitives:

- Adscripció definitiva del lloc de treball de personal funcionari núm. 748, d'auxiliar d'equipaments, grup AP, complement de destí 13 i 24 punts a efectes del complement específic, vinculat a la plaça núm. 92, d'ordenança i la persona que l'ocupa.

- Adscripció definitiva del lloc de treball de personal laboral núm. L504014, de peó especialista, grup APL, complement personal 14 i 28 punts a efectes del complement del lloc, vinculat a la plaça número L504014, de peó especialitzat/ada i la persona que l'ocupa.

Creacions de llocs de treball a cobrir internament:

- Crear un lloc de treball de personal laboral, de tècnic/a auxiliar especialista, grup C1L, complement personal 20 i 40 punts a efectes del complement del lloc, a proveir per concurs de mèrits, no singularitzat i pressupostar-ne el 15% de les retribucions complementàries. La creació d'aquest lloc de treball pretén donar resposta a una adequació de les funcions que es desenvolupen en aquest àmbit, essent per tant una adequació singular i excepcional. El cost no computa dins la massa salarial.

- Crear un lloc de treball de personal laboral, d'auxiliar administratiu/iva de gestió, grup C2L, complement personal 17 i 31 punts a efectes del complement del lloc, a proveir per concurs de mèrits, no singularitzat i pressupostar-ne el 15% de les retribucions complementàries. La creació d'aquest lloc de treball pretén donar resposta a una adequació de les funcions que es desenvolupen en aquest àmbit, essent per tant una adequació singular i excepcional. El cost no computa dins la massa salarial.

1.2. COMUNICACIÓ

Adscripcions definitives:

- Adscripció definitiva del lloc de treball de personal laboral núm. L209037, de tècnic/a mitjà/ana, grup A2L, complement personal 22 i 50 punts a efectes del complement del lloc, vinculat a la plaça número L209036, de tècnic/a mitjà/ana.

Creacions de places i llocs:

- Crear un lloc de treball de personal laboral de tècnic/a mitjà/ana, complement personal 22 i 50 punts a efectes del complement del lloc, a proveir per adscripció directa, no singularitzat, vinculat a una plaça que també es crea de tècnic/a mitjà/ana, grup A2L, a cobrir per torn de promoció interna. Es pressuposta el 10% de les seves retribucions. El cost no computa dins la massa salarial.

La creació d'aquesta plaça respon a la necessitat d'adequar l'estructura de la Unitat a les tasques que en ella es desenvolupen.

Una vegada proveïda amb caràcter definitiu es procedirà a l'amortització de la plaça d'inferior categoria.

Creacions de llocs de treball a cobrir internament:

- Crear un lloc de treball de personal laboral, de tècnic/a auxiliar especialista, grup C1L, complement personal 20 i 40 punts a efectes del complement del lloc, a proveir per concurs de mèrits, no singularitzat i pressupostar-ne el 15% de les retribucions complementàries. La creació d'aquest lloc de treball pretén donar resposta a una adequació de les funcions que es desenvolupen en aquest àmbit, essent per tant una adequació singular i excepcional. El cost no computa dins la massa salarial.

1.2.1. UNITAT TÈCNICA DE SUPORT WEB

- No hi ha variacions.

1.3. PRESIDÈNCIA

- No hi ha variacions.

1.4. GESTIÓ ESTRATÈGICA I TRANSPARÈNCIA

- No hi ha variacions.

1.5. PROJECTES EUROPEUS I REGIÓ DEL CONEIXEMENT

Adscripcions definitives:

- Adscripció definitiva del lloc de treball de personal laboral núm. L111001, de director/a tècnic/a de Regió del Coneixement i Innovació, grup A1L, complement personal 26 i 90 punts a efectes del complement del lloc, vinculat a la plaça número L111001, de director/a tècnic/a A i la persona que l'ocupa.

Canvi de denominació del lloc de treball:

- Modificar la denominació del lloc de treball de personal laboral núm. L111001, de director/a tècnic/a de Regió del Coneixement i Innovació per la de director/a tècnic/a de Projectes Europeus i Regió del Coneixement. Per aquest motiu, es modifica la denominació de la fitxa descriptiva del lloc de treball actualment aprovada.



1.5.1. PROJECTES EUROPEUS

- No hi ha variacions.

1.5.1.1. PROJECTES I GESTIÓ ECONÒMICA

- *No hi ha variacions.*

1.5.2. REGIÓ DEL CONEIXEMENT I INNOVACIÓ

- No hi ha variacions.

2. ÀREA RECURSOS HUMANS I POLÍTIQUES ACTIVES D'OCUPACIÓ

2.1. GESTIÓ DE RECURSOS HUMANS

Amortitzacions:

- Amortitzar el lloc de treball de personal funcionari núm. 757, de tècnic/a auxiliar, grup C, subgrup C1, complement de destí 18 i 33 punts a efectes del complement específic, per resultar innecessària per a l'organització.

Adscripcions definitives:

- Adscripció definitiva del lloc de treball de personal funcionari núm. 404, d'auxiliar tècnic/a especialista, grup C subgrup C2 , complement de destí 16 i 29 punts a efectes del complement específic, vinculat a la plaça núm. 273, d'oficial primera i la persona que l'ocupa.

- Adscripció definitiva del lloc de treball de personal funcionari núm. 653A, d'auxiliar administratiu/iva, grup C, subgrup C2, complement de destí 14 i 23 punts a efectes del complement específic, vinculat a la plaça núm. 653, d'auxiliar administratiu/iva i la persona que l'ocupa.

- Adscripció definitiva del lloc de treball de personal funcionari núm. 691, de cap d'unitat administrativa de Coneixement i Qualitat, grup C, subgrup C1, complement de destí 22 i 55 punts a efectes del complement específic.

- Adscripció definitiva del lloc de treball de personal laboral núm. L102001, de tècnic/a superior (10,66%), grup A1L, complement personal 22 i 50 punts a efectes del complement del lloc, vinculat a la plaça número L102001, de metge/essa d'empresa (10,66%) i la persona que l'ocupa.

- Adscripció definitiva del lloc de treball de personal laboral núm. L519002, de responsable d'unitat gestora de Formació i Desenvolupament de Recursos Humans, grup A2L, complement personal 22 i 75 punts a efectes del complement del lloc, vinculat a la plaça número L519002, de tècnic/a mitjà/ana i la persona que l'ocupa.

Canvi de denominació del lloc de treball:

- Modificar la denominació del lloc de treball de personal laboral núm. L519002, de responsable d'unitat gestora de Formació i Desenvolupament de Recursos Humans per la de responsable d'unitat gestora de Suport a les Persones. Per aquest motiu, es modifica la denominació de la fitxa descriptiva del lloc de treball actualment aprovada.

2.1.1. ASSISTÈNCIA EN RECURSOS HUMANS ALS ENS LOCALS

Les funcions d'assistència als ens locals de l'esmentada unitat consisteixen fonamentalment en intervenir en el procés d'elaboració de relacions de llocs de treball i matèria de negociació col·lectiva. Com a conseqüència de l'àmbit d'actuació de l'esmentada unitat i dels seus destinataris resulta adient integrar-la dins la Unitat de Secretaria Intervenció Municipal de l'Àrea SAM.

Amortitzacions de places i/o llocs:

- Amortitzar un lloc de treball de personal laboral núm. L403034, d'auxiliar administratiu/iva, complement personal 15 i 26 a efectes de complement del lloc, vinculat a la plaça núm. L403034, d'auxiliar administratiu/iva, grup C2L, per promoció del seu titular.

2.2. PLANIFICACIÓ I ORGANITZACIÓ

- No hi ha variacions.

2.2.1. PLANIFICACIÓ

Amortitzacions de places i/o llocs:

- Amortitzar el lloc de treball de personal laboral núm. L522003, de cap d'unitat administrativa de Planificació, grup C1L, complement personal 22 i 55 punts a efectes de complement del lloc, per resultar innecessari per a l'organització.
- Amortitzar el lloc de treball de personal laboral núm. L304015, d'administratiu/iva, grup C1L, complement personal 18 i 33 punts a efectes de complement del lloc, per promoció del seu titular.

2.2.2. SELECCIÓ I PROVISIÓ

Adscripcions definitives:

- Adscripció definitiva del lloc de treball de personal funcionari núm. 751, d'administratiu de gestió, grup C, subgrup C1, complement de destí 20 i 40 punts a efectes del complement específic, vinculat a la plaça núm. 348, d'administratiu/iva i la persona que l'ocupa.
- Adscripció definitiva del lloc de treball de personal funcionari núm. 756, de tècnic/a de gestió B, grup A, subgrup A2, complement de destí 22 i 67 punts a efectes del complement específic, vinculat a la plaça núm. 685 de tècnic/a mitjà/ana d'administració especial i la personal que l'ocupa.

2.2.3. VINCULACIÓ

Amortitzacions de places i/o llocs:

- Amortitzar el lloc de treball de personal laboral núm. L403046, d'auxiliar administratiu/iva, grup C2L, complement personal 15 i 26 punts a efectes de complement del lloc, per resultar innecessari per a l'organització.

2.3. POLÍTIQUES ACTIVES D'OCUPACIÓ

Creacions de places i/o llocs:

- Crear un lloc de treball de personal laboral d'auxiliar de serveis, complement personal 13 i 24 punts a efectes del complement del complement del lloc, a proveir per adscripció directa, no singularitzat, vinculat a una plaça que també es crea d'assistent de serveis, grup APL, a cobrir per torn lliure. Es pressuposta el 100% de les seves retribucions.

La creació d'aquesta plaça respon a la necessitat de comptar amb un assistent de serveis en el centre de formació ocupacional ubicat a la ciutat de Reus. El cost sí que computa dins la massa salarial ja que no pot incloure's a priori en cap dels sectors a què fa referència l'art. 20.2 LPGE 2016.

2.3.1. EMPRENEDORIA

- No hi ha variacions.

2.3.2. OCUPACIÓ

- No hi ha variacions.

2.4. RELACIONS LABORALS I ADMINISTRACIÓ DE RH

- No hi ha variacions.

2.5. FORMACIÓ I DESENVOLUPAMENT DE RECURSOS HUMANS

- No hi ha variacions.

2.6. SUPORT ÒRGANS DE GOVERN

- No hi ha variacions.

2.7. GESTIÓ ECONÒMICA I NÒMINA

Creacions de places i llocs:

- Crear un lloc de personal funcionari, de tècnic/a de gestió B, complement de destí 22 i 67 punts a afectes del complement específic, a proveir per adscripció directa, no singularitzat, vinculat a una plaça que també es crea de tècnic/a mitjà/ana d'administració especial, grup A, subgrup A2, a cobrir pel torn promoció interna. Es pressuposta el 10% de les seves retribucions. El cost no computa dins la massa salarial.

Una vegada proveïda amb caràcter definitiu es procedirà a l'amortització de la plaça d'inferior categoria.

La creació d'aquesta plaça respon a la necessitat d'adequar l'estructura de la Unitat a les tasques que en ella es desenvolupen.

- Crear un lloc de treball de personal laboral d'administratiu/iva, complement personal 18 i 33 punts a efectes del complement del lloc, a proveir per adscripció directa, no singularitzat, vinculat a una plaça que també es crea d'oficial administratiu/iva, grup C1L, a cobrir per torn de promoció interna. Es pressuposta el 10% de les seves retribucions. EL cost no computa dins la massa salarial.

La creació d'aquesta plaça respon a la necessitat d'adequar l'estructura de la Unitat a les tasques que en ella es desenvolupen.

Una vegada proveïda amb caràcter definitiu es procedirà a l'amortització de la plaça d'inferior categoria.

3. ÀREA DE CONEIXEMENT I QUALITAT

Amortitzacions de places i/o llocs:

- Amortitzar el lloc de treball de personal funcionari núm. 847, de cap de secció de tecnologies de la informació, grup A, subgrup A1, complement de destí 26 i 90 punts a efectes del complement específic, per resultar innecessari per a l'organització.

3.1. GESTIÓ DE CONEIXEMENT I QUALITAT

Adscripcions definitives:

- Adscripció definitiva del lloc de treball de personal funcionari núm. 788A, d'auxiliar administratiu/iva, grup C, subgrup C2, complement de destí 14 i 23 punts a efectes del complement específic, vinculat a la plaça núm. 374 d'auxiliar administratiu/iva i la persona que l'ocupa.

Creacions de llocs de treball a cobrir internament:

- Crear un lloc de treball de personal laboral, d'auxiliar administratiu/iva de gestió, grup C2L, complement personal 17 i 31 punts a efectes del complement del lloc, a proveir per concurs de mèrits, no singularitzat i pressupostar-ne el 15% de les retribucions complementàries. La creació d'aquest lloc de treball pretén donar resposta a una adequació de les funcions que es desenvolupen en aquest àmbit, essent per tant una adequació singular i excepcional. El cost no computa dins la massa salarial.

3.2. EXCEL·LÈNCIA CORPORATIVA

Adscripcions definitives:



- Adscripció definitiva del lloc de treball de personal laboral núm. L209028, de tècnic/a mitjà/ana de gestió/projectes, grup A2L, complement personal 22 i 67 punts a efectes del complement del lloc, vinculat a la plaça número L209028, de tècnic/a mitjà/ana i la persona que l'ocupa.

3.3. INFRAESTRUCTURES INFORMÀTIQUES

- *No hi ha variacions.*

3.3.1. COMUNICACIONS

Creacions de places i llocs:

- Crear un lloc de treball de personal funcionari de tècnic/a A, complement de destí 22 i 50 punts a efectes del complement específic, a proveir per adscripció directa, no singularitzat, vinculat a una plaça que també és crea de tècnic/a superior d'administració especial, grup A, subgrup A1, a cobrir per promoció interna. Es pressuposta el 10% de les seves retribucions. El cost no computa dins la massa salarial.

Una vegada proveïda amb caràcter definitiu es procedirà a l'amortització de la plaça d'inferior categoria.

La creació d'aquesta plaça respon a la necessitat d'adequar l'estructura de la Unitat a les tasques que en ella es desenvolupen.

Amortitzacions de places i/o llocs:

- Amortitzar el lloc de treball de personal funcionari núm. 907, de cap de secció de comunicacions, grup A, subgrup A2, complement de destí 26 i 90 punts a efectes del complement específic, per resultar innecessari per a l'organització.

Creacions de llocs de treball a cobrir internament:

- Crear un lloc de treball de personal funcionari, de cap de secció de comunicacions, grup A, subgrup A1, complement de destí 24 i 83 punts a efectes del complement específic, a proveir per concurs de mèrits, singularitzat, i pressupostar-ne el 15% de les retribucions complementàries. El cost no computa dins la massa salarial.

La creació d'aquest lloc de treball pretén donar resposta a una adequació de les funcions que es desenvolupen en aquest àmbit, essent per tant una adequació singular i excepcional. El cost no computa dins la massa salarial.

3.3.2. SISTEMES

Amortitzacions de places i/o llocs:

- Amortitzar el lloc de treball de personal laboral núm. L519003, de responsable d'unitat gestora de Sistemes, grup A2L, complement personal 22 i 75 punts a efectes de complement del lloc, per promoció del seu titular.

3.3.2.1 CENTRE D'ATENCIÓ A L'USUARI

- No hi ha variacions.

3.4. APLICACIONS INFORMÀTIQUES

- No hi ha variacions.

3.4.1. SISTEMA DE GESTIÓ

Creacions de llocs de treball a cobrir internament:

- Crear un lloc de treball de personal laboral, de cap de secció sistema de gestió, grup A2L, complement personal 24 i 83 punts a efectes del complement del lloc, a proveir per concurs de mèrits, singularitzat i pressupostar-ne el 15% de les retribucions complementàries. La creació d'aquest lloc de treball pretén donar resposta a una adequació de les funcions que es desenvolupen en aquest àmbit, essent per tant una adequació singular i excepcional. El cost no computa dins la massa salarial.

3.4.2. OPERATIVES

Creacions de llocs de treball a cobrir internament:

- Crear un lloc de treball de personal funcionari, de tècnic/a de projecte B, grup A, subgrup A2, complement de destí 22 i 67 punts a efectes del complement específic, a proveir per concurs de mèrits, no singularitzat, i pressupostar-ne el 15% de les retribucions complementàries. La creació d'aquest lloc de treball pretén donar resposta a una adequació de les funcions que es desenvolupen en aquest àmbit, essent per tant una adequació singular i excepcional. El cost no computa dins la massa salarial.

- Crear un lloc de treball de personal laboral, de cap de secció d'Operatives, grup A1L, complement personal 24 i 83 punts a efectes del complement del lloc, a proveir per concurs de mèrits, singularitzat i pressupostar-ne el 15% de les retribucions complementàries. La creació d'aquest lloc de treball pretén donar resposta a una adequació de les funcions que es desenvolupen en aquest àmbit, essent per tant una adequació singular i excepcional. El cost no computa dins la massa salarial.

Creacions de places i llocs:

- Crear un lloc de treball de personal laboral de tècnic/a superior, complement personal 22 i 50 punts a efectes del complement del lloc, a proveir per adscripció directa, no singularitzat, vinculat a una plaça que també es crea de tècnic/a superior informàtic, grup A1L, a cobrir per promoció interna. Es pressuposta el 10% de les seves retribucions. El cost no computa dins la massa salarial.

Una vegada proveïda amb caràcter definitiu es procedirà a l'amortització de la plaça d'inferior categoria.

La creació d'aquesta plaça respon a la necessitat d'adequar l'estructura de la Unitat a les tasques que en ella es desenvolupen.

3.4.3. SISTEMES COL-LABORATIUS

- No hi ha variacions.

3.4.4 ADMINISTRACIÓ ELECTRÒNICA

- No hi ha variacions.

3.4.5. INFORMÀTICA MUNICIPAL

- No hi ha variacions.

4. ÀREA DE SECRETARIA

- No hi ha variacions.

4.1 SECRETARIA GENERAL

Amortitzacions de places i/o llocs:

- Amortitzar el lloc de treball de personal funcionari núm. 594, de cap de secció de secretaria general, grup A subgrup A1, complement de destí 24 i 83 punts a efectes del complement específic, per promoció de la seva titular.

Creacions de places i llocs:

- Crear un lloc de treball de personal funcionari de tècnic de gestió A, complement de destí 24 i 83 punts a efectes del complement específic, a proveir per adscripció directa, no singularitzat, vinculat a una plaça que també es crea de tècnic/a superior d'administració general, grup A, subgrup A1, a cobrir per promoció interna. Es pressuposta el 10% de les seves retribucions. El cos no computa dins la massa salarial.

Una vegada proveïda amb caràcter definitiu es procedirà a l'amortització de la plaça d'inferior categoria.

La creació d'aquesta plaça respon a la necessitat d'adequar l'estructura de la Unitat a les tasques que en ella es desenvolupen.

Adscripcions definitives:

- Adscripció definitiva del lloc de treball de personal funcionari núm. 779, de tècnic de projecte B, grup A subgrup A2, complement de destí 24 i 83 punts a efectes del complement específic, vinculat a la plaça núm. 688 de tècnic mitjà d'administració especial i la persona que l'ocupa.

- Adscripció definitiva del lloc de treball de personal funcionari núm. 854A, d'auxiliar administratiu/iva, grup C subgrup C2, complement de destí 14 i 23 punts a efectes del complement específic, vinculat a la plaça núm. 732, d'auxiliar administratiu/iva i la persona que l'ocupa.

Creacions de llocs de treball a cobrir internament

- Crear un lloc de treball de personal funcionari, d'auxiliar administratiu/iva de gestió, grup C, subgrup C2, complement de destí 18 i 33 punts a efectes del complement específic, a proveir per concurs de mèrits, no singularitzat, i pressupostar-ne el 15% de les retribucions complementàries. La creació d'aquest lloc de treball pretén donar resposta a una adequació de les funcions que es desenvolupen en aquest àmbit, essent per tant una adequació singular i excepcional. El cost no computa dins la massa salarial.

4.1.1. REGISTRE GENERAL

- No hi ha variacions.

4.2. PATRIMONI

Adscripcions definitives:

- Adscripció definitiva del lloc de treball de personal laboral núm. L403051, d'auxiliar administratiu/iva, grup C2L, complement personal 15 i 26 punts a efectes del complement del lloc, vinculat a la plaça número L410020, d'auxiliar de suport i la persona que l'ocupa.

Creacions de places i llocs:

- Crear un lloc de treball de personal funcionari de tècnic/a B, complement de destí 22 i 55 punts a efectes de complement específic, proveir per adscripció directa, no singularitzat, vinculat a una plaça que també es crea de tècnic/a mitjà/ana d'administració especial, grup A, subgrup A2, a cobrir per promoció interna. Es pressuposta el 10% de les seves retribucions. El cost no computa dins la massa salarial.

Una vegada proveïda amb caràcter definitiu es procedirà a l'amortització de la plaça d'inferior categoria.

La creació d'aquesta plaça respon a la necessitat d'adequar l'estructura de la Unitat a les tasques que en ella es desenvolupen.

Amortitzacions:

- Amortitzar el lloc de treball de personal funcionari número 619, de tècnic/a de gestió A, grup A, subgrup A1, complement de destí 24 i 83 punts a efectes del complement específic, per promoció del seu titular.

4.3. SERVEIS JURÍDICS

- No hi ha variacions.

4.4. ARXIU

Amortitzacions

- Amortitzar el lloc de treball de personal funcionari número 795, de tècnic/a de gestió A, grup A, subgrup A1, complement de destí 22 i 75 punts a efectes del complement específic, per resultar innecessari per a l'organització.

- Amortitzar la plaça de personal laboral núm. L513006, d'auxiliar de serveis, grup APL, i vinculada al lloc de treball número L513006, d'auxiliar de serveis, complement personal 13 i 24 punts a efectes del complement del lloc, per promoció del seu titular.

Creació de llocs de treball a cobrir internament

- Crear un lloc de treball de personal funcionari de responsable d'unitat gestora, grup A, subgrup A1, complement de destí 22 i 75 punts a efectes del complement específic, singularitzat i a proveir per concurs de mèrits i pressupostar-lo al 15% de les retribucions complementàries. La creació d'aquest lloc de treball pretén donar resposta a una adequació de les funcions que es desenvolupen en aquest àmbit, essent per tant una adequació singular i excepcional. El cost no computa dins la massa salarial.

Creacions de places i/o llocs:

- Crear un lloc de treball de personal laboral d'auxiliar tècnic/a, complement personal 14 i 23 punts a efectes del complement del lloc, a proveir per adscripció directa, no singularitzat, vinculat a una plaça que també es crea d'auxiliar tècnic/a, grup C2L, a cobrir per torn lliure. Es pressuposta el 100% de les seves retribucions. El cost si computa dins la massa salarial al no poder-se incardinar en cap dels sectors a què fa referència l'art. 20.2 LPGE 2016.

La creació d'aquesta plaça respon a la necessitat de reforçar la Unitat. Actualment hi ha una contractació temporal. Al convertir-se la necessitat en estructural és la raó per la qual es sol·licita la creació de la plaça.

5. ÀREA INTERVENCIÓ

5.1. INTERVENCIÓ GENERAL

- No hi ha variacions.

5.2. SERVEIS ECONÒMICS

- No hi ha variacions.

5.2.1. UNITAT GESTORA D'INGRESSOS

Creacions de places i/o llocs:

- No hi ha variacions.

5.2.1.1. BOP

Creacions de places i llocs:

- Crear un lloc de treball de personal funcionari de tècnic/a de gestió B, complement de destí 22 i 67 punts a efectes del complement específic, a proveir per adscripció directa, no singularitzat, vinculat a una plaça que també es crea de tècnic/a mitjà/ana d'administració especial, grup A, subgrup A2, a cobrir per promoció interna. Es pressuposta el 10% de les retribucions. El cost no computa dins la massa salarial.

La creació d'aquesta plaça respon a la necessitat d'adequar la categoria professional a les funcions que es desenvolupen en la unitat que són més pròpies d'un tècnic.

La seva provisió definitiva comportarà la necessitat d'amortitzar la plaça d'inferior categoria.

Amortitzacions de places i/o llocs:

- Amortitzar el lloc de treball de personal laboral núm. L403005, d'auxiliar administratiu/iva, grup C2L, complement personal 15 i 26 punts a efectes de complement del lloc, per resultar innecessari per a l'organització.

5.2.2. UNITAT GESTORA DE CONTROL DE SUBVENCIONS

Adscripcions definitives:

- Adscripció definitiva del lloc de treball de personal laboral núm. L403050, d'auxiliar administratiu/iva, grup C2L, complement personal 15 i 26 punts a efectes del complement del lloc, vinculat a la plaça número L410034, d'auxiliar de suport i la persona que l'ocupa.

Creació de llocs de treball a cobrir internament

- Crear un lloc de treball de personal funcionari, d'auxiliar administratiu/iva de gestió, grup C, subgrup C2, complement de destí 18 i 33 punts a efectes del complement específic, no singularitzat, a proveir per concurs de mèrits i pressupostar-ne el 15% de les retribucions complementàries. La creació d'aquest lloc de treball pretén donar resposta a una adequació de les funcions que es desenvolupen en aquest àmbit, essent per tant una adequació singular i excepcional. El cost no computa dins la massa salarial.

5.2.3. UNITAT GESTORA DE FISCALITZACIÓ

Creacions de places i llocs:

- Crear un lloc de treball de personal funcionari de tècnic/a B, complement de destí 22 i 50 punts a efectes del complement específic, a proveir per adscripció directa, no singularitzat, vinculat a una plaça que també es crea de tècnic/a mitjà/ana d'administració especial, grup A, subgrup A2, a cobrir per torn lliure. Es pressuposta el 100% de les retribucions. El cost no computa dins la massa salarial ja que aquesta plaça pot incardinar-se en la lletra f) de l'art. 20.2 de la LPGE 2016.

La creació d'aquesta plaça respon a la necessitat de reforçar la unitat de fiscalització degut al gran volum d'informes de fiscalització que es requereixien

de les diferents àrees. Alhora es posaria fi a la contractació temporal que hi ha en aquesta unitat ja que estem davant una necessitat estructural.

- Crear dos llocs de treball de personal laboral d'administratiu/iva, complement personal 18 i 33 punts a efectes del complement del lloc, a proveir per adscripció directa, no singularitzat, vinculat a dos places que també es creen d'oficial administratiu/iva, grup C1L, a cobrir per torn de promoció interna. Es pressuposta el 75% de les seves retribucions. El cost no computa dins la massa salarial.

Una vegada proveïdes amb caràcter definitiu es procedirà a l'amortització de la places d'inferior categoria.

Les creacions d'aquestes places responen a la necessitat d'adequar l'estructura de la Unitat a les tasques que en ella es desenvolupen.

5.2.4. UNITAT GESTORA DE COMPTABILITAT I REGISTRE DE FACTURES.

- No hi ha variacions

6. ÀREA TRESORERIA

- No hi ha variacions.

6.1. SERVEI DE TRESORERIA

Adscripcions definitives:

- Adscripció definitiva del lloc de treball de personal funcionari núm. 875, d'administratiu/iva, grup C subgrup C1, complement de destí 18 i 33 punts a efectes del complement específic, vinculat a la plaça núm. 747, d'administratiu/iva i la persona que l'ocupa.

6.1.1. UNITAT DE PLANIFICACIÓ I GESTIÓ FINANCERA

- No hi ha variacions.

6.1.2. UNITAT DE GESTIÓ DE COBRAMENTS I PAGAMENTS

Creacions de places i llocs de treball:

- Crear un lloc de treball de personal funcionari d'auxiliar administratiu/iva, complement de destí 14 i 23 punts a efectes del complement específic, a proveir per adscripció directa, no singularitzat, vinculat a una plaça que també es crea d'auxiliar administratiu/iva, administració general, grup C, subgrup C2, a cobrir per torn lliure. Es pressuposta el 100% de les retribucions.

La creació d'aquesta plaça respon a la necessitat de fer front a eventuais necessitats estructurals que es plantegin durant el 2017 i que actualment s'estan cobrint amb nomenaments temporals. El cost sí que computa dins la massa salarial ja que no pot incloure's a priori en cap dels sectors a què fa referència l'art. 20.2 LPGE 2016.

7. ÀREA SERVEIS INTERNS

L'Àrea informa de la necessitat de modificar l'organigrama de la Unitat de Serveis Generals (abans denominada Unitat de Gestió de Serveis Generals) que passa a estar integrada per les següents subunitats:

Serveis operatius
Seguretat i Salut
Gestió de Serveis generals
Gestió de seus corporatives:
 Manteniment d'Edificis
 Oficina tècnica

7.1. GESTIÓ DE SERVEIS INTERNS

- No hi ha variacions

7.2. SERVEIS GENERALS (Nova denominació)

Adscripcions definitives:

- Adscripció definitiva del lloc de treball de personal laboral núm. L513007, d'auxiliar de serveis, grup APL, complement personal 13 i 24 punts a efectes del complement del lloc, vinculat a la plaça número L513007, d'auxiliar de serveis i la persona que l'ocupa.

- Adscripció definitiva del lloc de treball de personal funcionari núm. 611, de Cap de secció de Gestió de Serveis Generals, grup A, subgrup A1, i modificar la denominació de lloc de treball que passa a ser de cap de secció de Serveis Generals per tal d'adequar-la a la nova denominació de la unitat.

- Adscripció definitiva del lloc de treball de personal funcionari núm. 636, de tècnic/a A, grup A, subgrup A1, complement de destí 22 i 50 punts a efectes del complement específic.

Amortitzacions:

- Amortitzar un lloc de treball de personal laboral núm. L410011A, d'auxiliar de suport, complement personal 14 i 23 punts a efectes de complement del lloc, vinculat a la plaça núm. L410011, d'auxiliar de suport, grup C2L, per resultar innecessari per a l'organització.

7.2.1. SERVEIS OPERATIUS

Adscripcions definitives:

- Adscripció definitiva del lloc de treball de personal funcionari núm. 74, d'auxiliar d'equipaments, grup AP, complement de destí 14 i 28 punts a efectes del complement específic, vinculat a la plaça núm. 93, de porter/a ordenança i la persona que l'ocupa.

- Adscripció definitiva del lloc de treball de personal laboral núm. L504029, de peó especialista, grup APL, complement personal 14 i 28 punts a efectes del

complement del lloc, vinculat a la plaça número L504029, de peó especialitzat/ada i la persona que l'ocupa.

Creacions de places i llocs:

- Crear un lloc de treball de personal laboral d'oficial primera conductor, complement personal 16 i 29 punts a efectes el complement del lloc a proveir per adscripció directa, no singularitzat, vinculat a una plaça que també es crea d'oficial primera conductor, grup C2L, a cobrir per torn de promoció interna. Es pressuposta el 10% de les seves retribucions. El cost no computa dins la massa salarial.

Una vegada proveïda amb caràcter definitiu es procedirà a l'amortització de la plaça d'inferior categoria.

La creació d'aquesta plaça respon a la necessitat de comptar amb un oficial conductor que faci les tasques de manteniment dels vehicles de la flota.

7.2.2. SEGURETAT I SALUT

- No hi ha variacions.

7.2.3. GESTIÓ DE SERVEIS GENERALS. Unitat de nova creació que ha vingut a substituir la Unitat de gestió administrativa. S'adscriuen a aquesta unitat els següents llocs de treball i en el seu cas les persones que els ocupen: 396, 725, 659, 551 i 880A.

7.2.4. GESTIÓ DE SEUS CORPORATIVES. Unitat de nova creació que ha vingut a substituir la Unitat d'Edificis. S'adscriu a aquesta unitat el lloc de treball número 816 i la persona que l'ocupa provisionalment.

7.2.4.1. MANTENIMENT D'EDIFICIS. Unitat de nova denominació. S'adscriuen a aquesta subunitat els següents llocs de treball i les persones que l'ocupen si escau: L504013, L506007, L402018, 465, 75, 64, 21.

7.2.4.2. OFICINA TÈCNICA. Subunitat de nova creació. S'hi adscriu el lloc de treball número 505 i la persona que l'ocupa provisionalment.

7.3. CONTRACTACIÓ, APROVISIONAMENTS I EXPROPIACIONS

Creacions de places i llocs:

- Crear un lloc de treball de personal funcionari d'administratiu/iva, complement de destí 18 i 33 punts a efectes del complement específic, a proveir per adscripció directa, no singularitzat, vinculat a una plaça que també es crea d'administratiu/iva d'administració general, grup C, subgrup C1, a cobrir per promoció interna. Es pressuposta el 10% de les seves retribucions. El cost no computa dins la massa salarial.

Una vegada proveïda amb caràcter definitiu es procedirà a l'amortització de la plaça d'inferior categoria.

La creació d'aquesta plaça respon a la necessitat d'adequar l'estructura de la Unitat a les tasques que en ella es desenvolupen.

- Crear un lloc de treball de personal funcionari d'auxiliar administratiu/iva, complement de destí 14 i 23 punts a efectes del complement específic, a proveir per adscripció directa, no singularitzat, vinculat a una plaça que també es crea d'auxiliar administratiu/iva d'administració general, grup C, subgrup C2, a cobrir per torn lliure. Es pressuposta el 100% de les seves retribucions. El cost no computa dins la massa salarial ja que aquesta plaça no pot incardinar-se en cap dels supòsits a què fa referència l'art. 20.2 de la LPGE 2016.

La creació d'aquesta plaça respon a la necessitat de fer front a eventuais necessitats estructurals que es plantegin durant el 2017 i que actualment s'estan cobrint amb nomenaments temporals

Canvi de denominació de llocs de treball:

- Modificar la denominació del lloc de treball de personal funcionari núm. 699, que passa a ser de Cap de servei de contractació, aprovisionaments i expropiacions per tal d'adequar-lo a l'àmbit funcional de la unitat. Per aquest motiu, es modifica la denominació de la fitxa descriptiva del lloc de treball actualment aprovada.

8. ÀREA SERVEI D'ASSISTÈNCIA MUNICIPAL

8.1. ADMINISTRACIÓ I GESTIÓ D'INFORMACIÓ GENERAL

Amortitzacions

- Amortitzar el lloc de treball de personal funcionari número 700 de tècnic/a de gestió B, complement de destí 22 i 75 punts a efectes del complement específic per promoció del seu titular.

8.2. ACTUACIONS INTEGRALS AL TERRITORI I COOPERACIÓ

- *No hi ha variacions.*

8.3. SECRETARIA INTERVENCIÓ MUNICIPAL

Adscripcions definitives:

- Adscripció definitiva del lloc de treball de personal funcionari núm. 793A, d'auxiliar administratiu/iva, grup C, subgrup C2, complement de destí 14 i 23 punts a efectes del complement específic, vinculat a la plaça núm. 42, d'auxiliar administratiu/iva.

- Adscripció definitiva del lloc de treball de personal funcionari núm. 595, d'administratiu/iva, grup C, subgrup C1, complement de destí 18 i 33 punts a efectes del complement específic, vinculat a la plaça núm. 595, d'administratiu/iva.

Creacions de llocs de treball a cobrir internament:

- Crear dos llocs de treball de personal funcionari de responsable d'unitat gestora, grup A, subgrup A2, complement de destí 22 i 75 punts a efectes del complement específic, singularitzat i a proveir per concurs de mèrits i pressupostar-ne el 15% de les retribucions complementàries. La creació d'aquest lloc de treball pretén donar resposta a una adequació de les funcions que es desenvolupen en aquest àmbit, essent per tant una adequació singular i excepcional. El cost no computa dins la massa salarial.

- Crear un lloc de treball de personal funcionari de tècnic de gestió B, grup A, subgrup A2, complement de destí 22 i 67 punts a efectes del complement específic, no singularitzat i a proveir per concurs de mèrits i pressupostar-ne el 15% de les retribucions complementàries. La creació d'aquest lloc de treball pretén donar resposta a una adequació de les funcions que es desenvolupen en aquest àmbit, essent per tant una adequació singular i excepcional. El cost no computa dins la massa salarial.

- Crear un lloc de treball de personal laboral, de tècnic/a auxiliar especialista, grup C1L, complement personal 20 i 40 punts a efectes del complement del lloc, a proveir per concurs de mèrits, no singularitzat i pressupostar-ne el 15% de les retribucions complementàries. La creació d'aquest lloc de treball pretén donar resposta a una adequació de les funcions que es desenvolupen en aquest àmbit, essent per tant una adequació singular i excepcional. El cost no computa dins la massa salarial.

Creacions de places i llocs:

- Crear un lloc de treball de personal laboral d'administratiu/iva, complement de destí 18 i 33 punts a efectes del complement del lloc, a proveir per adscripció directa, no singularitzat, vinculat a una plaça que també es crea d'oficial administratiu/iva, grup C1L, a cobrir per torn promoció interna. Es pressuposta el 10% de les seves retribucions. El cost no computa dins la massa salarial.

Una vegada proveïda amb caràcter definitiu es procedirà a l'amortització de la plaça d'inferior categoria.

La creació d'aquesta plaça respon a la necessitat d'adequar l'estructura de la Unitat a les tasques que en ella es desenvolupen

8.3.1. ASSISTÈNCIA EN RECURSOS HUMANS ALS ENS LOCALS

Adscripcions definitives:

Tal i com s'ha esmentat en el punt 2.1.1. es proposa l'adscripció dels següents llocs i de les persones que els ocupen:

- lloc de treball número 16 d'administratiu de gestió i la persona que l'ocupa definitivament.

- lloc de treball número 792A d'auxiliar administratiu i la persona que l'ocupa provisionalment.

- *lloc de treball número L522002 de cap d'unitat d'assistència en recursos humans als ens locals i la persona que l'ocupa provisionalment.*

- *lloc de treball número L303048 de tècnic/a auxiliar, actualment vacant provisional per trobar-se el seu titular en comissió de serveis al lloc L522002.*

- *lloc de treball número L303046 de tècnic/a auxiliar i la persona que l'ocupa provisionalment.*

Amortitzacions de places i/o llocs:

- *Amortitzar un lloc de treball de personal laboral núm. L403034, d'auxiliar administratiu/iva, complement personal 15 i 26 a efectes de complement del lloc, vinculat a la plaça núm. L403034, d'auxiliar administratiu/iva, grup C2L, per promoció del seu titular.*

8.4. SERVEIS ECONÒMICS MUNICIPALS

Creació de llocs de treball a cobrir internament:

- Crear un lloc de treball de personal funcionari, de responsable d'unitat gestora, grup A, subgrup A2, complement de destí 22 i 75 punts a efectes del complement específic, singularitzat i a proveir per concurs de mèrits i pressupostar-ne el 15% de les retribucions complementàries. La creació d'aquest lloc de treball pretén donar resposta a una adequació de les funcions que es desenvolupen en aquest àmbit, essent per tant una adequació singular i excepcional. El cost no computa dins la massa salarial.

8.5. ARQUITECTURA MUNICIPAL

- No hi ha variacions.

8.5.1. PROJECTES

Amortitzacions

- Amortitzar el lloc de treball de personal funcionari número 132 de cap de secció de projectes d'arquitectura, grup A, subgrup A2, complement de destí 24 i 83 punts a efectes del complement específic, per promoció del seu titular.

8.5.2. UNITAT DE DIRECCIÓ D'OBRES

Modificació de fitxa descriptiva:

- Modificar la fitxa descriptiva del lloc de treball número 820 de Cap de secció d'Unitat de direcció d'obres, en el sentit que a l'apartat contingut funcional específic on diu: Donar assistència i assessorament en l'àmbit d'enginyeria municipal-direcció d'obres d'acord amb el catàleg de serveis del SAM, ha de dir: Donar assistència i assessorament en l'àmbit d'arquitectura municipal-direcció d'obres d'acord amb el catàleg de serveis del SAM. Per aquest motiu, es modifica la fitxa descriptiva del lloc de treball actualment aprovada.

8.6. FORMACIÓ

Creacions de llocs de treball a cobrir internament:

- Crear un lloc de treball de personal laboral, d'auxiliar de serveis, grup APL, complement personal 13 i 24 punts a efectes del complement del lloc, a proveir per concurs de mèrits, no singularitzat i pressupostar-ne el 15% de les retribucions complementàries. La creació d'aquest lloc de treball pretén donar resposta a una adequació de les funcions que es desenvolupen en aquest àmbit, essent per tant una adequació singular i excepcional. El cost no computa dins la massa salarial.

Creacions de places i llocs:

- Crear un lloc de treball de personal laboral d'assistent de serveis, complement personal 10 i 20 punts a efectes del complement del lloc, a proveir per adscripció directa, no singularitzat, vinculat a una plaça que també es crea d'assistent de serveis, grup APL, a cobrir per torn lliure. Es pressuposta el 100% de les seves retribucions. El cost sí computa dins la massa salarial ja que no pot incardinar-se en cap dels supòsits a què fa referència l'art. 20.0 de la LPEGE 2016.

La creació d'aquesta plaça respon a la necessitat de reforçar l'estructura d'aquesta unitat degut al gran nombre de formacions que es desenvolupen en horari de tarda. Actualment aquesta necessitat es cobreix amb una contractació temporal.

8.7. MEDI AMBIENT, SALUT PÚBLICA, ENGINYERIA MUNICIPAL I TERRITORI

8.7.1. ENGINYERIA MUNICIPAL

- No hi ha variacions.

8.7.1.1. PROJECTES I OBRES

Amortitzacions

- Amortitzar el lloc de treball de personal funcionari número 136 de tècnic/a auxiliar, grup C, subgrup C1, complement de destí 18 i 33 punts a efectes del complement específic, per promoció del seu titular.

- Amortitzar el lloc de treball de personal laboral núm. L303032, de tècnic/a auxiliar, grup C1L, complement personal 18 i 33 punts a efectes de complement del lloc, per promoció del seu titular.

8.7.1.2. PROJECTES I OBRES I

Amortitzacions

- Amortitzar el lloc de treball de personal funcionari número 120 de cap de secció de projectes i obres I declarat a extingir, grup A, subgrup A2,

complement de destí 24 i 83 punts a efectes del complement específic, per resultar innecessari per a l'organització.

- Amortitzar el lloc de treball de personal laboral núm. L303017, de tècnic/a auxiliar, grup C1L, complement personal 18 i 33 punts a efectes de complement del lloc, per promoció del seu titular.

- Amortitzar el lloc de treball de personal laboral núm. L303025, de tècnic/a auxiliar, grup C1L, complement personal 18 i 33 punts a efectes de complement del lloc, per promoció del seu titular.

8.7.1.3. GESTIÓ TÈCNICA I PLANIFICACIÓ

Amortitzacions:

- Amortitzar el lloc de treball de personal laboral núm. L303034, de tècnic/a auxiliar, grup C1L, complement personal 18 i 33 punts a efectes de complement del lloc, per promoció del seu titular.

8.7.1.3.1. ADMINISTRACIÓ I PLANIFICACIÓ

- *No hi ha variacions.*

8.7.1.4. TOPOGRAFIA

- No hi ha variacions.

8.7.2. DISCIPLINA URBANÍSTICA I MEDIAMBIENTAL

- No hi ha variacions.

8.7.3. MEDI AMBIENT

Amortitzacions

- Amortitzar el lloc de treball de personal funcionari número 372 de tècnic/a B, grup A, subgrup A2, complement de destí 22 i 55 punts a efectes del complement específic, per promoció del seu titular.

- Amortitzar el lloc de treball de personal laboral núm. L209005, de tècnic/a mitjà/ana, grup A2L, complement personal 22 i 50 punts a efectes de complement del lloc, per promoció del seu titular.

8.7.4. SALUT PÚBLICA

- No hi ha variacions.

8.8. UNITAT DE GESTIÓ I ASSISTÈNCIA FINANCERA

- No hi ha variacions.

9. ÀREA SAT

9.1. EXPLOTACIÓ

- No hi ha variacions.

9.2. OFICINA TÈCNICA

Adscripcions definitives:

- Adscripció definitiva del lloc de treball de personal funcionari núm. 539, d'operari/ària d'oficis, grup AP, complement de destí 10 i 20 punts a efectes del complement específic.

Canvi de denominació

- Modificar la denominació del lloc de treball de personal funcionari número 161 per tal d'ajustar-lo a la denominació de la unitat i per tant passa a ser cap d'unitat operativa d'oficina tècnica.

Amortització

- Amortitzar el lloc de treball de personal funcionari número 810 de tècnic de projecte B, grup A, subgrup A2, complement de destí 22 i 75 punts a efectes de complement específic per resultar innecessari per a l'organització.

9.3. PROJECTES I OBRES

- No hi ha variacions

9.3.1. CONTROL DE QUALITAT

- No hi ha variacions

9.3.2. PROJECTES

Amortització

- Amortitzar el lloc de treball de personal funcionari número 734 d'operari d'oficis, complement de destí 13 i 24 punts a efectes del complement específic, per resultar innecessari per a l'organització.

9.4. CONSERVACIÓ

Adscripcions definitives:

- Adscripció definitiva del lloc de treball de personal funcionari núm. 962, de Cap de secció de Conservació, grup A, subgrup A2, complement de destí 24 i 83 punts a efectes del complement específic, vinculat a la plaça núm. 197, d'enginyer/a tècnic/a d'obres públiques i la persona que l'ocupa.

- Adscripció definitiva del lloc de treball de personal funcionari núm. 869, de tècnic/a B, grup A, subgrup A2, complement de destí 22 i 50 punts a efectes del complement específic.

9.4.1. BRIGADA COMARQUES NORD

Creacions de places i llocs:

- Crear dos llocs de treball de personal laboral d'oficial primera, complement personal 16 i 29 punts a efectes del complement del lloc, a proveir per adscripció directa, no singularitzat, vinculat a dues places que també es creen d'oficial primera (paleta), grup C2L, a cobrir per torn promoció interna. Es pressuposta el 10% de les seves retribucions. El cost no computa dins la massa salarial.

Una vegada proveïdes amb caràcter definitiu es procedirà a l'amortització de les places d'inferior categoria.

La creació d'aquestes places responen a la necessitat d'adequar l'estructura de la Unitat a les tasques que en ella es desenvolupen

9.4.2. BRIGADA COMARQUES SUD

Adscripcions definitives:

- Adscripció definitiva del lloc de treball de personal laboral núm. L504032, de peó especialista, grup APL, complement personal 14 i 28 punts a efectes del complement del lloc, vinculat a la plaça número L504032, de peó especialitzat/ada i la persona que l'ocupa.

Amortitzacions:

- Amortitzar un lloc de treball de personal laboral núm. L402030, d'oficial primera, complement personal 16 i 29 punts a efectes del complement del lloc, vinculat a la plaça núm. L402030, d'oficial primera, grup C2L, per jubilació del seu titular.

- Amortitzar un lloc de treball de personal laboral núm. L504030, de peó especialista, complement personal 14 i 28 punts a efectes del complement del lloc, vinculat a la plaça núm. L504030, de peó especialitzat/ada, grup APL, per jubilació del seu titular.

9.4.3. BRIGADA COMARQUES CENTRE

Adscripcions definitives:

- Adscripció definitiva del lloc de treball de personal laboral núm. L402040, d'oficial primera, grup C2L, complement personal 16 i 29 punts a efectes del complement del lloc, vinculat a la plaça número L401012, d'oficial primera.

Creacions de places i llocs:

- Crear un lloc de treball de personal d'oficial primera, complement personal 16 i 29 punts a efectes del complement del lloc, a proveir per adscripció directa, no singularitzat, vinculat a una plaça que també es crea d'oficial primera (paleta), a cobrir per torn promoció interna. Es pressuposta el 10% de les seves retribucions. El cost no computa dins la massa salarial.

Una vegada proveïda amb caràcter definitiu es procedirà a l'amortització de la plaça d'inferior categoria.

La creació d'aquesta plaça respon a la necessitat d'adequar l'estructura de la Unitat a les tasques que en ella es desenvolupen

9.4.4. BRIGADA PARC DE MAQUINÀRIA

Amortitzacions:

-Amortitzar un lloc de treball de personal laboral núm. L504038, de peó especialista, complement personal 14 i 28 punts a efectes del complement del lloc, vinculat a la plaça núm. L504038, de peó especialitzat/ada, grup APL, per resultar innecessària per a l'organització.

9.5. UNITAT DE GESTIÓ ADMINISTRATIVA

Amortitzacions:

-Amortitzar el lloc de treball de personal funcionari número 587 de tècnic/a de gestió B, grup A, subgrup A2, complement de destí 22 i 67 punts a efectes del complement específic per promoció del seu titular.

-Amortitzar el lloc de treball de personal funcionari número 645 d'administratiu/iva, grup C, subgrup C1, complement de destí 18 i 33 punts a efectes del complement específic, per promoció del seu titular.

Creacions de places i llocs:

- Crear un lloc de treball de personal funcionari de tècnic/a auxiliar, complement destí 18 i 33 punts a efectes del complement específic, a proveir per adscripció directa, no singularitzat, vinculat a una plaça que també es crea de tècnic/a especialista, grup C, subgrup C1, a cobrir per torn lliure. Es pressuposta el 100% de les seves retribucions. El cost sí que computa dins la massa salarial ja que no pot incardinar-se en cap dels supòsits a què fa referència l'art. 20.2 de la LPGE 2016.

La creació d'aquesta plaça respon a una necessitat de reforçar l'estructura tècnica, per a portar els assumptes relatius a la gestió de la qualitat de l'Àrea.

10. ÀREA SAC

10.1. CULTURA

Creacions de places i/o llocs:

- Crear un lloc de treball de personal laboral d'auxiliar de serveis, complement personal 13 i 24 punts a efectes del complement del lloc, a proveir per adscripció directa, no singularitzat, vinculat a una plaça que també es crea d'auxiliar de serveis, grup APL, a cobrir per torn lliure. Es pressuposta el 100% de les seves retribucions. El cost sí computa dins la massa salarial ja que no

pot incardinar-se en cap dels supòsits a què fa referència l'art. 20.2 de la LPGE 2016.

La creació d'aquesta plaça respon a la necessitat de reforçar la Unitat en relació amb els diferents equipaments d'ús cultural de la Diputació de Tarragona. Actualment es cobreix amb una contractació temporal.

10.2. MUSEU D'ART MODERN

Amortització

- Amortitzar el lloc de treball de personal funcionari número 341 d'auxiliar administratiu/iva de gestió, grup C, subgrup C2, complement de destí 17 i 31 punts a efectes del complement específic, per promoció del seu titular.

Creacions de llocs de treball a cobrir internament:

- Crear un lloc de treball de personal funcionari d'auxiliar d'equipaments, grup AP, complement de destí 13 i 24 punts a efectes del complement específic, no singularitzat, a proveir per concurs de mèrits i pressupostar-ne el 15% de les retribucions. La creació d'aquest lloc de treball pretén donar resposta a una adequació de les funcions que es desenvolupen en aquest àmbit, essent per tant una adequació singular i excepcional. EL cost no computa dins la massa salarial.

10.3. GESTIÓ DE CENTRES D'EDUCACIÓ

Amortització

- Amortitzar el lloc de treball de personal funcionari número 561 de tècnic/a de gestió B, grup A, subgrup A2, complement de destí 22 i 67 punts a efectes del complement específic, per promoció del seu titular.

10.4. CPEE SANT RAFAEL

Adscripcions definitives:

- Adscripció definitiva del lloc de treball de personal laboral núm. L203014, de mestre/a, grup A2L, complement personal 22 i 50 punts a efectes del complement del lloc, vinculat a la plaça número L203014, de mestre/a d'educació especial i la persona que l'ocupa.

Amortització:

- Amortitzar els llocs de treball de personal funcionari núm. 237 i 241 d'educador, complement de destí 18 i 33 punts a efectes del complement específic, vinculades a les places de personal funcionari número 282 i 286 d'educador, grup C, subgrup C1, que també s'amortitzen, per jubilació dels seus titulars.

Creacions de places i llocs:

- Crear tres llocs de treball de personal laboral d'educador/a, complement personal 18 i 37 punts a efectes del complement del lloc, a proveir per adscripció directa, no singularitzat, vinculats a tres places que també es creen d'educador/a d'educació especial, a cobrir pel torn promoció interna. Es pressuposta el 10% de les seves retribucions respectivament. El cost no computa dins la massa salarial.

Una vegada proveïdes amb caràcter definitiu es procedirà a l'amortització de les places d'inferior categoria.

La creació d'aquestes places respon a la necessitat d'adequar l'estructura del Centre a les tasques que en ella es desenvolupen

- Crear tres llocs de treball de personal laboral d'auxiliar d'educació especial, complement personal 15 i 34 punts a efectes del complement del lloc, a proveir per adscripció directa, no singularitzat, vinculats a tres places que també es creen d'auxiliar d'educació especial, grup C2L, a cobrir pel torn lliure. Es pressuposta el 100% de les seves retribucions respectivament. El cost no computa dins la massa salarial ja que pot incardinar-se en la lletra a) de l'art. 20.2 de la LPGE 2016.

La creació d'aquestes places respon a la necessitat de fer front a tres jubilacions que es produiran al centre.

10.4.1. ADMINISTRACIÓ DE SANT RAFAEL

Amortització

- Amortitzar el lloc de treball de personal funcionari número 814 d'administratiu/iva de gestió, grup C, subgrup C1, complement de destí 20 i 47 punts a efectes del complement específic per resultar innecessari per l'organització.

10.5. CPEE SANT JORDI

Creacions de places i llocs:

- Crear un lloc de treball de personal laboral de mestre/a, complement personal 22 i 50 punts a efectes del complement del lloc, a proveir per adscripció directa, no singularitzat, vinculat a una plaça que també es crea de mestre/a d'ensenyament especial, a cobrir pel torn lliure. Es pressuposta el 100% de les seves retribucions. El cost no computa dins la massa salarial ja que pot incardinar-se en la lletra a) de l'art. 20.2 de la LPGE 2016.

La creació d'aquesta plaça respon a la necessitat de reforçar l'estructura del centre com a conseqüència de l'adscripció d'una plaça de mestre al CPEE Sant Rafael. Provisionalment caldrà adscriure-la al CPEE Alba per fer front a una necessitat temporal com a conseqüència de l'encàrrec de funcions de la direcció del CPEE Sant Jordi a una mestre del CPEE Alba.

10.5.1. ADMINISTRACIÓ DE SANT JORDI

- No hi ha variacions.

10.6. CPEE ALBA

- No hi ha variacions.

10.6.1. CUINA DE L'ALBA

- No hi ha variacions.

10.6.2. ADMINISTRACIÓ DE L'ALBA

- No hi ha variacions.

10.7. ESCOLA I CONSERVATORI DE MÚSICA DE TARRAGONA

Creacions de places i llocs:

- Crear un lloc de treball de personal laboral de professor (25%), complement personal 22 i 50 punts a efectes del complement del lloc, a proveir per adscripció directa, no singularitzat, vinculat a una plaça que també es crea de professor/a d'idiomes aplicats al cant i pianista correpetidor de cant (25%), a cobrir pel torn lliure. Es pressuposta el 5% de les seves retribucions. El cost no computa dins la massa salarial ja que pot incardinar-se en la lletra a) de l'art. 20.2 de la LPGE 2016.

La creació d'aquesta plaça respon a la necessitat de reforçar el centre amb aquesta especialitat que actualment es satisfà amb contractacions temporals i ampliacions contractuals.

Amortitzacions:

- Amortitzar un lloc de treball de personal laboral núm. L201001, de professor/a auxiliar de conservatori (50%), complement personal 22 i 50 punts a efectes del complement del lloc, vinculat a la plaça L201001, de professor/a auxiliar de cant (50%), grup A2L, per jubilació del seu titular.

10.7.1. ADMINISTRACIÓ DEL CONSERVATORI DE TARRAGONA

Adscripcions definitives:

- Adscripció definitiva del lloc de treball de personal laboral núm. L504027, de peó especialista, grup APL, complement personal 14 i 28 punts a efectes del complement del lloc, vinculat a la plaça número L504027, de peó especialitzat/ada i la persona que l'ocupa.

10.8. ESCOLA I CONSERVATORI DE MÚSICA DE REUS

- No hi ha variacions.

10.8.1. ADMINISTRACIÓ DEL CONSERVATORI DE REUS

- No hi ha variacions.

10.8.2. GESTIÓ PALAU BOFARULL

S'integra com a subunitat de l'Escola i Conservatori de Música de Reus, la Unitat GESTIÓ PALAU BOFARULL que anteriorment estava integrada dins l'Àrea de Serveis Interns. Aquest fet comporta l'adscripció dels següents llocs de treball i persones si escau: L502008 i L506005.

10.9. ESCOLA I CONSERVATORI DE MÚSICA DE TORTOSA

- No hi ha variacions.

10.9.1. ADMINISTRACIÓ DEL CONSERVATORI DE TORTOSA

Creacions de llocs de treball a cobrir internament:

- Crear un lloc de treball de personal laboral, de Cap d'unitat administrativa, grup C1L, complement personal 22 i 55 punts a efectes del complement del lloc, a proveir per concurs de mèrits, singularitzat i pressupostar-ne el 15% de les retribucions complementàries. La creació d'aquest lloc de treball pretén donar resposta a una adequació de les funcions que es desenvolupen en aquest àmbit, essent per tant una adequació singular i excepcional. El cost no computa dins la massa salarial.

10.10. ESCOLA D'ART I DISSENY DE TARRAGONA

- No hi ha variacions.

10.10.1. ADMINISTRACIÓ DE L'EAD DE TARRAGONA

Creacions de llocs de treball a cobrir internament:

- Crear un lloc de treball de personal laboral, d'auxiliar administratiu/iva de gestió, grup C2L, complement personal 17 i 31 punts a efectes del complement del lloc, a proveir per concurs de mèrits, no singularitzat i pressupostar-ne el 15% de les retribucions complementàries. La creació d'aquest lloc de treball pretén donar resposta a una adequació de les funcions que es desenvolupen en aquest àmbit, essent per tant una adequació singular i excepcional. El cost no computa dins la massa salarial.

10.10.2. MANTENIMENT DE L'EAD DE TARRAGONA

- No hi ha variacions.

10.11. ESCOLA D'ART I DISSENY DE REUS

- No hi ha variacions.

10.11.1. ADMINISTRACIÓ DE L'EAD DE REUS

- No hi ha variacions.

10.12. ESCOLA D'ART I DISSENY DE TORTOSA

- No hi ha variacions.

10.12.1. ADMINISTRACIÓ DE L'EAD DE TORTOSA

- No hi ha variacions.

11. OA PATRONAT DE TURISME

Creacions de places i llocs:

- Crear un lloc de treball de personal laboral de director/a tècnic/a d'organisme autònom patronat de turisme, complement personal 26 i 90 punts a efectes del complement de Lloc, a proveir per concurs de mèrits, singularitzat, vinculat a una plaça que també es crea de personal laboral de tècnic/a superior, a cobrir pel torn promoció interna. Es pressuposta el 10% de les seves retribucions. El cost computa dins la massa salarial.

Una vegada proveïda amb caràcter definitiu es procedirà a l'amortització de la plaça d'inferior categoria.

La creació d'aquesta plaça respon a la necessitat d'adequar l'estructura del Patronat a les tasques que en ell es desenvolupen.

11.1. TURISME COSTA DAURADA

11.1.1. ADMINISTRACIÓ

- *No hi ha variacions.*

11.1.2. MARQUETING I COMUNICACIÓ

Amortitzacions:

- Amortitzar un lloc de treball de personal laboral núm. L508006, de tècnic/a auxiliar especialista, complement personal 20 i 40 a efectes de complement del lloc, vinculat a la plaça núm. L303004, de tècnic/a auxiliar en comunicació, grup C1L, per promoció del seu titular.

- Amortitzar un lloc de treball de personal laboral núm. L508018, de tècnic/a auxiliar especialista, complement personal 20 i 40 a efectes de complement del lloc, vinculat a la plaça núm. L304011, de tècnic/a auxiliar, grup C1L, per promoció del seu titular

11.1.3. PROMOCIÓ

Creacions de places i/o llocs:

- Crear un lloc de treball de personal laboral de tècnic/a mitjà/ana, complement personal 22 i 50 punts a efectes del complement del lloc, a proveir per adscripció directa, no singularitzat, vinculat a una plaça que també es crea de tècnic/a mitjà/ana, grup A2L, a cobrir per promoció interna. Es pressuposta el 10% de les retribucions. El cost no computa dins la massa salarial.

Una vegada proveïda amb caràcter definitiu es procedirà a l'amortització de la plaça d'inferior categoria.

La creació d'aquesta plaça respon a la necessitat d'adequar l'estructura del Patronat a les tasques que en ell es desenvolupen.

Creacions de llocs de treball a cobrir internament:

- Crear un lloc de treball de personal laboral, de tècnic/a auxiliar especialista, grup C1L, complement personal 20 i 40 punts a efectes del complement del lloc, a proveir per concurs de mèrits, no singularitzat i pressupostar-ne el 15% de les retribucions complementàries. La creació d'aquest lloc de treball pretén donar resposta a una adequació de les funcions que es desenvolupen en aquest àmbit, essent per tant una adequació singular i excepcional. El cost no computa dins la massa salarial.

Amortitzacions:

- Amortitzar un lloc de personal laboral núm. L511005, d'auxiliar administratiu/iva de gestió, complement personal 17 i 31 punts a efectes del complement del lloc, vinculat a la plaça núm. L511005, d'auxiliar administratiu/iva de gestió, grup C2L, per promoció del seu titular.

11.2. TURISME TERRES DE L'EBRE

- *No hi ha variacions.*

11.2.1. ADMINISTRACIÓ

Amortitzacions:

- Amortitzar un lloc de personal laboral núm. L403065, d'auxiliar administratiu/iva, complement personal 15 i 26 punts a efectes del complement del lloc, vinculat a la plaça núm. L410023, d'auxiliar de suport, grup C2L, per promoció del seu titular.

- Amortitzar el lloc de treball de personal laboral núm. L410023A, d'auxiliar de suport, grup C2L, complement personal 14 i 23 punts a efectes de complement del lloc, per promoció del seu titular.

11.2.2. MARQUETING I COMUNICACIÓ

- *No hi ha variacions.*

11.2.3. PROMOCIÓ

Creacions de places i/o llocs:

- Crear un lloc de treball de personal laboral de tècnic/a mitjà/ana, complement personal 22 i 50 punts a efectes del complement del lloc, a proveir per adscripció directa, no singularitzat, vinculat a una plaça que també es crea de tècnic/a mitjà/ana, grup A2L, a cobrir per promoció interna. Es pressuposta el 10% de les retribucions. El cost no computa dins la massa salarial.

Una vegada proveïda amb caràcter definitiu es procedirà a l'amortització de la plaça d'inferior categoria.

La creació d'aquesta plaça respon a la necessitat d'adequar l'estructura del Patronat a les tasques que en ell es desenvolupen.

12. OA BASE GESTIÓ D'INGRESSOS

Modificar l'organigrama de l'organisme, la qual cosa comportarà alguns canvis d'adscripció de llocs i persones i la corresponent modificació del Reglament de l'organisme. En concret, crear dins la unitat Serveis Informàtics la subunitat Producció; crear dins la unitat Assessoria Jurídica i Contractació la subunitat Litigis; eliminar la subunitat Inspecció i Comprovació.

En relació al personal funcionari, els canvis respecte el 2016 són els següents:

INSPECCIÓ I COMPROVACIÓ

Amortització

- Amortitzar el lloc de treball de personal funcionari número 387 d'inspector en cap, grup A, subgrup A2, complement de destí 22 i 67 punts a efectes del complement específic, per promoció del seu titular.

- En relació amb el personal laboral i a proposta del Consell rector de l'Organisme, es proposen les següents variacions respecte el 2016:

Creacions de llocs:

- Crear el lloc de treball de personal laboral núm. BF244 d'administratiu/iva de gestió vinculat a la plaça de personal laboral núm. BF244 que també es crea d'administratiu/iva, (C1) grup C1L, complement de lloc 901,81 Eur, adscrit a 65. BASE Gestió d'Ingressos. La raó que justifica la creació d'aquest lloc de treball es fonamenta en que és necessari per a l'Organització per tal de mantenir i de millorar els objectius organitzacionals amb personal requalificat.

- Crear el lloc de treball de personal laboral núm. BF247 d'administratiu/iva de gestió vinculat a la plaça de personal laboral núm. BF247 que també es crea d'administratiu/iva, (C1) grup C1L, complement de lloc 901,81 Eur adscrit a 65. BASE Gestió d'Ingressos. La raó que justifica la creació d'aquest lloc de treball es fonamenta en que és necessari per a l'Organització per tal de mantenir i de millorar els objectius organitzacionals amb personal requalificat.

- Crear el lloc de treball de personal laboral núm. BF248 de tècnic de tècnic/a mitjà/ana col·laborador vinculat a la plaça de personal laboral núm. BF248, que també es crea tècnic/a mitjà/ana, (A2) grup A2L, complement de lloc 1344,11 Eur adscrit a 6502. Gerència Coordinació de Serveis.

La raó que justifica la creació d'aquest lloc de treball es fonamenta en disposar de personal tècnic qualificat per tal de mantenir i millorar l'atenció a la ciutadania, als ajuntaments i a la direcció, en totes

aquelles propostes que provoquen, tant el dia a dia de la xarxa d'oficines com dels propers objectius amb l'ATC.

- Crear el lloc de treball de personal laboral núm. BF239 de tècnic/a auxiliar de gestió vinculat a la plaça de personal laboral núm. BF239, que també es crea de tècnic/a auxiliar, (C1), grup C1L, complement de lloc 901,81 Eur adscrit a 6504. Serveis Informàtics.

La raó que justifica la creació d'aquest lloc de treball es fonamenta en que és necessari per a l'organització atès a l'elevat volum d'objectius i de projectes i de canvis tecnològics dotar de personal tècnic qualificat al Departament de Serveis Informàtics, per fer front i donar resposta adequada a tots els serveis que presta BASE.

- Crear el lloc de treball de personal laboral núm. BF255 de tècnic/a auxiliar de gestió vinculat a la plaça de personal laboral núm. BF255, que també es crea de tècnic/a auxiliar, (C1), grup C1L, complement de lloc 901,81 Eur adscrit a 6504. Serveis Informàtics.

La raó que justifica la creació d'aquest lloc de treball es fonamenta en que és necessari per a l'organització atès a l'elevat volum d'objectius i de projectes i de canvis tecnològics dotar de personal tècnic qualificat al Departament de Serveis Informàtics, per fer front i donar resposta adequada a tots els serveis que presta BASE.

- Crear el lloc de treball de personal laboral núm. BF254 de tècnic/a mitjà/ana de gestió vinculat a la plaça de personal laboral núm. BF254, que també es crea tècnic/a mitjà/ana, (A2) grup A2L, complement de lloc 1793,09 Eur adscrit a 650603. Litigis.

La raó que justifica la creació d'aquest lloc de treball es fonamenta en que és la gran diferència material entre la revisió dels actes en via administrativa i els litigis, les necessitats d'especialització i d'autonomia de gestió fan necessari separar els litigis de la Unitat de Recursos, amb la creació de la Unitat de Litigis.

- Crear el lloc de treball de personal laboral núm. BF243 de tècnic/a superior cap de departament vinculat a la plaça de personal laboral núm. BF243, que també es crea de tècnic/a superior, (A1) grup A1L, complement de lloc 2574,68 Eur adscrit a 6509. Gestió Tributària.

La raó que justifica la creació d'aquest lloc de treball es fonamenta en es fonamenta en la necessitat dotar d'una figura de responsabilitat superior en l'àmbit del servei de Gestió tributària, atès que és l'únic departament que no disposa d'aquesta figura funcional i la responsabilitat del lloc està alineada amb un tècnic superior, com la resta de departaments.

Amortitzacions:

- Amortitzar el lloc de treball núm. BF220 d'auxiliar tècnic/a per resultar innecessari per a l'organització, atès que aquesta unitat ha de dotar-se de perfils més tècnics per l'especificitat de l'àrea de treball.

- Amortitzar el lloc de treball núm. BF219 d'auxiliar tècnic/a per resultar innecessari per a l'organització, atès que aquesta unitat ha de dotar-se de perfils més tècnics per l'especificitat de l'àrea de treball.

Modificacions:

- Modificar la denominació del lloc de treball núm. BF187 d'auxiliar administratiu/iva que passa a ser d'agent de gestió per ajustar-lo al contingut funcional del mateix.
- Modificar la denominació del lloc de treball núm. BF057 d'auxiliar tècnic/a que passa a ser d'auxiliar tècnic especialista, per ajustar la denominació del lloc al complement associat d'acord amb les taules retributives.
- Modificar l'import del complement del lloc de treball núm. BF242 de tècnic/a mitjà/ana de gestió que passa a ser de 1793,09 Eur, en adequar les retribucions al lloc tipus de Tècnic/a Mitjà/na de Gestió.
- Modificar l'import del complement del lloc de treball núm. BF245 de tècnic/a mitjà/ana de gestió que passa a ser de 1793,09 Eur, en adequar les retribucions al lloc tipus de tècnic/a mitjà/na de gestió.
- Modificar l'import del complement del lloc de treball núm. BF246 de tècnic/a mitjà/ana de gestió que passa a ser de 1793,09 Eur, en adequar les retribucions al lloc tipus de tècnic/a mitjà/na de gestió.
- Modificar la denominació del lloc de treball núm. BF252 de tècnic/a mitjà/ana col·laborador que passa a ser de tècnic/a mitjà/ana de gestió per ajustar la denominació del lloc al complement associat d'acord amb les taules retributives.
- Modificar el lloc de treball núm. BF008 de tècnic/a mitjà/ana col·laborador, ocupat provisionalment, que passa a ser de tècnic/a mitjà/ana de gestió en acreditar-se mitjançant informe emès pel Cap del departament de la unitat on s'adscriu el lloc que les funcions del lloc requereixen d'unes habilitats directives que marquen la diferència amb la resta de llocs del servei on s'adscriu.
- Modificar la forma de provisió dels llocs que es descriuen a continuació, per adequar-la i adaptar-la a la provisió establerta a l'article 17. Reglament de BASE-Gestió d'Ingressos.

En concret, es modifica la forma de provisió AD/CO per AD (Adscripció Directa) dels llocs de treball següents:

BF010 – tècnic/a mitjà/ana de gestió

BF030 – administratiu/iva de gestió

BF031 – agent de gestió

BF068 – agent de gestió

BF169 – tècnic/a mitjà/ana de gestió

BF170 - tècnic/a mitjà/ana de gestió

BF171 - tècnic/a mitjà/ana de gestió

BF241 – administratiu/iva de gestió

BF242 – tècnic/a mitjà/ana de gestió

BF244 – administratiu/iva de gestió

BF245 – tècnic/a mitjà/ana de gestió

BF246 – tècnic/a mitjà/ana de gestió

BF247 – administratiu/iva de gestió

BF248 – tècnic/a mitjà/ana col·laborador

En concret, es modifica la forma de provisió de C passa a AD (Adscripció Directa) dels llocs de treball següents:

BF129 – administratiu/iva de gestió

Transformacions:

Amb motiu del dret a la carrera professional, previst a l'art. 14 del TREBEP, a l'art. 25 del Conveni de Base i al Reglament del Sistema de Valoració de la Promoció per Mèrits de l'organisme, és necessari modificar els complements de lloc del personal que ha participat i superat els processos corresponents a la promoció per mèrits, i que han comportat una modificació del complement de lloc previst a la RLT i dels que en cal donar compte en relació amb la proposta d'aprovació per al 2017.

En concret, els canvis són:

- Modificar el complement de lloc de treball núm. BF175 d'administratiu/iva de gestió amb adscripció a l'oficina 65020211. Oficina de Tarragona, que en aplicació del pla de carrera passa a ser de 969,36 Eur.
- Modificar el complement de lloc de treball núm. BF096 d'agent de gestió amb adscripció a l'oficina 65020212. Oficina del Vendrell, que en aplicació del pla de carrera passa a ser de 893,22 Eur.
- Modificar el complement de lloc de treball núm. BF084 d'agent de gestió amb adscripció a l'oficina 65020212. Oficina de Vila-seca, que en aplicació del pla de carrera passa a ser de 1055,61 Eur.
- Modificar el complement de lloc de treball núm. BF039 d'agent de gestió amb adscripció a l'oficina 65020216. Oficina de Calafell, que en aplicació del pla de carrera passa a ser de 974,40 Eur.
- Modificar el complement de lloc de treball núm. BF088 d'agent de gestió amb adscripció a l'oficina 65020216. Oficina de Calafell, que en aplicació del pla de carrera passa a ser de 893,22 Eur.
- Modificar el complement de lloc de treball núm. BF067 d'agent de gestió amb adscripció a l'oficina 65020222. Oficina de Valls, que en aplicació del pla de carrera passa a ser de 893,22 Eur.
- Modificar el complement de lloc de treball núm. BF174 d'administratiu/iva de gestió amb adscripció a l'oficina 65020223. Oficina de Falset, que en aplicació del pla de carrera passa a ser de 969,36 Eur.
- Modificar el complement de lloc de treball núm. BF051 d'agent de gestió amb adscripció a l'oficina 65020223. Oficina de Falset, que en aplicació del pla de carrera passa a ser de 974,40 Eur.
- Modificar el complement de lloc de treball núm. BF076 d'agent de gestió amb adscripció a l'oficina 65020226. Oficina de Miami Platja, que en aplicació del pla de carrera passa a ser de 893,22 Eur.
- Modificar el complement de lloc de treball núm. BF105 d'agent de gestió amb adscripció a l'oficina 65020226. Oficina de Miami Platja, per esdevenir vacant per jubilació del seu titular, passa a ser de 355,78 Eur.
- Modificar el complement de lloc de treball núm. BF162 d'agent de gestió amb adscripció a l'oficina 65020231. Oficina de Tortosa, que en aplicació del pla de carrera passa a ser de 831,79 Eur.
- Modificar el complement de lloc de treball núm. BF159 d'agent de gestió amb adscripció a l'oficina 65020231. Oficina de Tortosa, que en aplicació del pla de carrera passa a ser de 893,22 Eur.
- Modificar el complement de lloc de treball núm. BF072 d'administratiu/iva de gestió amb adscripció a l'oficina 65020232.

Oficina d'Amposta, que en aplicació del pla de carrera passa a ser de 969,36 Eur.

- Modificar el complement de lloc de treball núm. BF106 d'agent de gestió amb adscripció a l'oficina 65020232. Oficina d'Amposta, que en aplicació del pla de carrera passa a ser de 893,22 Eur.

- Modificar el complement de lloc de treball núm. BF176 d'administratiu/iva de gestió amb adscripció a l'oficina 65020234. Oficina de Móra d'Ebre, que en aplicació del pla de carrera passa a ser de 969,36 Eur.

- Modificar el complement de lloc de treball núm. BF135 d'agent de gestió amb adscripció a l'oficina 65020236. Oficina de la Sènia, que en aplicació del pla de carrera passa a ser de 831,79 Eur.

- Modificar el complement de lloc de treball núm. BF007 d'agent de gestió amb adscripció a l'oficina 65020241. Oficina de Cunit, que en aplicació del pla de carrera passa a ser de 831,79 Eur.

A instàncies de l'Àrea de RH i PAO es sol·licita al Departament de Recursos Humans de l'organisme un informe complementari sobre aquestes transformacions dels complements de lloc del personal que ha participat i superat processos de promoció per mèrits en els termes que estableix l'art. 25 del Conveni Col·lectiu de personal laboral de l'organisme autònom BASE, gestió d'ingressos, ja que tenim dubtes de la seva procedència ja que es tracta d'un increment retributiu que podria quedar fora del que la LPGE entén com a adequació singular i excepcional. L'informe de BASE s'adjunta com a annex.

Canvi d'adscripció

- Adscriure definitivament el lloc de treball de personal laboral núm. BF093 d'auxiliar administratiu/iva a 65020212. Oficina del Vendrell.

- Adscriure definitivament el lloc de treball de personal laboral núm. BF224 d'auxiliar administratiu/iva, ocupat provisionalment, a 650302. Gestió de la Qualitat.

- Adscriure definitivament el lloc de treball de personal laboral núm. BF250 de tècnic/a auxiliar de gestió, ocupat provisionalment, a 650401. Desenvolupament.

- Adscriure definitivament el lloc de treball de personal laboral núm. BF196 de tècnic/a auxiliar de gestió, ocupat, a 650401. Desenvolupament.

- Adscriure definitivament el lloc de treball de personal laboral núm. BF195 de tècnic/a auxiliar de gestió, ocupat, a 650401. Desenvolupament.

- Adscriure definitivament el lloc de treball de personal laboral núm. BF238 de tècnic/a auxiliar de gestió, ocupat provisionalment, a 650401. Desenvolupament.

- Adscriure definitivament el lloc de treball de personal laboral núm. BF164 de tècnic/a mitjà/ana de gestió, ocupat provisionalment, a 650402. Sistemes.

- Adscriure definitivament el lloc de treball de personal laboral núm. BF152 d'auxiliar tècnic/a especialista, ocupat, a 650407. Dades i Comunicacions..

- Adscriure definitivament el lloc de treball de personal laboral núm. BF021 de tècnic/a auxiliar especialista, ocupat, a 650403. Producció.

- Adscriure definitivament el lloc de treball de personal laboral núm. BF022 de tècnic/a auxiliar especialista, ocupat, a 650403. Producció.
- Adscriure definitivament el lloc de treball de personal laboral núm. BF251 de tècnic/a auxiliar de gestió, ocupat provisionalment, a 650403. Producció.
- Adscriure definitivament el lloc de treball de personal laboral núm. BF240 d'administratiu/iva de gestió, vacant definitiu, a 650602. Contractació i Compres.
- Adscriure definitivament el lloc de treball de personal laboral núm. BF132 d'agent de gestió, ocupat, a 650602. Contractació i Compres.
- Adscriure definitivament el lloc de treball de personal laboral núm. BF165 d'agent de gestió, ocupat, a 650603. Litigis.
- Adscriure definitivament el lloc de treball de personal laboral núm. BF235 d'auxiliar administratiu/iva, ocupat provisionalment, a 650703. Embargament Béns Immobles.
- Adscriure definitivament el lloc de treball de personal laboral núm. BF140 d'auxiliar administratiu/iva, vacant definitiu, a 6508. Liquidació i Facturació.
- Adscriure definitivament el lloc de treball de personal laboral núm. BF184 d'auxiliar administratiu/iva, vacant definitiu, a 6509. Gestió Tributària.
- Adscriure definitivament el lloc de treball de personal laboral núm. BF098 d'administratiu/iva de gestió, ocupada, a 6510. Inspecció i Comprovació.
- Adscriure definitivament el lloc de treball de personal laboral núm. BF179 d'administratiu/iva de gestió, vacant provisional, a 6510. Inspecció i Comprovació.
- Adscriure definitivament el lloc de treball de personal laboral núm. BF116 d'agent de gestió, ocupada, a 6510. Inspecció i Comprovació.
- Adscriure definitivament el lloc de treball de personal laboral núm. BF092 d'agent de gestió, ocupada, a 6510. Inspecció i Comprovació.
- Adscriure definitivament el lloc de treball de personal laboral núm. BF190 d'agent de gestió, vacant provisional, a 6510. Inspecció i Comprovació.

Cinquè. Exposar al públic la relació de llocs de treball aprovada pel termini de 15 dies als efectes de presentació, si escau, de reclamacions, mitjançant anunci que es publicarà en el BOP en els termes que estableix l'art. 169 del Reial decret legislatiu 2/2004, de 5 de març, pel qual s'aprova el Text refós de la Llei reguladora de les hisendes locals.

Si no es presenten reclamacions, aquest acord d'aprovació inicial esdevindrà definitiu.

Una vegada esdevingui definitiu l'acord, publicar íntegrament la relació de llocs de treball en el Butlletí Oficial de la Província de Tarragona i en el Diari Oficial de la Generalitat de Catalunya.

Sisè. *Traslladar l'esmentat acord a la Junta de personal funcionari, al Comitè d'Empresa, i a les seccions sindicals d'UGT, CCOO i USTEC, al Comitè de l'OA BASE- Gestió d'Ingressos, i a la delegada de personal de l'OA Patronat de Turisme.*

Règim de recursos:

Contra l'acord d'aprovació definitiu es pot interposar recurs contenciós administratiu davant el Jutjat Contenciós Administratiu de Tarragona, en el termini de dos mesos, a comptar des del dia següent de la publicació en el Butlletí Oficial de la Província de Tarragona.

Alternativament i de forma potestativa, es pot interposar recurs de reposició davant el mateix òrgan que l'ha dictat, en el termini d'un mes a comptar des del dia següent de la publicació.

PUNT 4.3.- PROPOSTA DE RESOLUCIÓ DE LA PETICIÓ DE COMPATIBILITAT DE PERSONAL LABORAL INTERÍ, ADSCRIT A L'ESCOLA I CONSERVATORI DE MÚSICA DE LA DIPUTACIÓ A TARRAGONA I A L'ESCOLA D'ART I DISSENY DE LA DIPUTACIÓ A TORTOSA

De conformitat amb el dictamen de la Comissió informativa de Recursos Humans i Polítiques Actives d'Ocupació i Assumptes Generals, el **PLE per unanimitat ACORDA:**

-personal laboral interí

Escola i Conservatori de Música de la Diputació a Tarragona

1. FETS

1.1. En data 30 de setembre de 2016 va tenir entrada en el Registre general una sol·licitud del Sr. Carlos Herruz Pàmies, en relació amb el reconeixement de compatibilitat com a personal al servei de l'Administració local per a desenvolupar una activitat al sector privat.

Concretament, el Sr. Herruz Pàmies demana la compatibilitat per a exercir com a professor de música de primària – mestre, per compte d'altri, a la Institució Familiar Educació, S.A. (Col·legi Turó).

Amb la sol·licitud de compatibilitat aporta certificat de la Institució Familiar Educació, S.A. (Col·legi Turó), en què es manifesta que el Sr. Herruz Pàmies és professor titular de primària al departament de música, donant classes de música, amb una jornada del 40%, amb horari de dilluns de 9.00 a 17.00 hores, dimarts de 16.00 a 17.00 hores i dimecres de 9.00 a 12.30 hores.

Així mateix, el Sr. Herruz Pàmies presenta sol·licitud de compatibilitat per a desenvolupar una altra activitat com a professor a l'Escola Municipal de Música de Cambrils amb una jornada d'11 hores i 45 minuts setmanals de classes.

Per mitjà d'escrit de data 17 d'octubre de 2016 es comunica al Sr. Herruz Pàmies que no li correspon a la Diputació de Tarragona autoritzar o denegar la compatibilitat de l'activitat a l'Escola Municipal de Música de Cambrils, com sigui que l'activitat principal la desenvolupa a l'esmentada corporació i és aquesta a qui li correspon autoritzar o denegar la compatibilitat.

1.2. El Sr. Herruz Pàmies és personal laboral interí i està contractat com a professor de trompeta, amb una jornada del 10%, amb adscripció a l'Escola i Conservatori de Música de la Diputació a Tarragona.

1.3. Segons informe, que consta a l'expedient, de la cap de secció de Coordinació i Ordenació dels Centres de Música amb el vistiplau de la directora de l'Àrea del Servei d'Assistència al Ciutadà, el Sr. Herruz Pàmies desenvolupa la seva activitat lectiva a l'Escola i Conservatori de Música de la Diputació a Tarragona, i no hi ha coincidència horària.

Així mateix, tampoc es preveu conflicte d'interessos donat que al Conservatori dóna classes de professor de trompeta i al Col·legi de professor de música de primària.

2. FONAMENTS DE DRET

2.1. La normativa aplicable és la Llei 53/1984, de 26 de desembre, d'incompatibilitats del personal al servei de les administracions públiques (en endavant, LI) que, de conformitat amb la seva disposició final primera té la consideració de "bases del règim estatutari de la funció pública".

En desenvolupament d'aquesta Llei ha de tenir-se en compte també, supletòriament, el Reial decret 598/1985, de 30 d'abril, del personal al servei de les Administracions Públiques que desenvolupa parcialment la LI (en endavant, RDI), així com, la Llei 21/1987, de 26 de novembre, d'incompatibilitats del personal al servei de l'Administració de la Generalitat (en endavant LIC).

2.2. L'art. 2.1.c) de la LI disposa que aquesta Llei és d'aplicació al personal al servei de les corporacions locals i dels organismes que en depenen. En similars termes es pronuncia l'article 1.2.d) de la LIC. L'exercici d'un segon lloc de treball o activitat requereix, en tots els casos, autorització expressa prèvia (art. 17 de la LIC).

2.3. L'article 14 de la LI estableix que l'exercici d'activitats professionals laborals, mercantils o industrials fora de les administracions públiques requerirà el previ reconeixement de compatibilitat. Els reconeixements

de compatibilitat no podran modificar la jornada de treball i horari de l'interessat i quedaran automàticament sense efecte en cas de canvi de lloc en el sector públic.

El Sr. Herruz Pàmies demana compatibilitzar el seu lloc de treball en la Diputació de Tarragona, on hi té una dedicació setmanal del 10%, amb una activitat privada com a professor de música de primària - mestre a la Institució Familiar Educació, S.A. (Col·legi Turó), per compte d'altri, activitat privada als efectes de la LI, que requereix el previ reconeixement de compatibilitat.

L'article 11.1 de la LI disposa que no es podrà exercir activitats privades que es relacionin directament amb les que desenvolupi el departament, organisme o entitat on estigüés destinat el treballador. L'article 9 de l'RDI considera que existeix relació directa quan l'activitat a realitzar tingui a veure amb els assumptes sotmesos a informe, decisió, ajut financer o control del departament, organisme, ens o empreses públiques on l'interessat estigui adscrit o presti els seus serveis.

L'objectiu d'aquests articles és evitar àrees de coincidència i vetllar pel principi d'eficàcia i la regla de la imparcialitat. Els tribunals (STS de 14 de febrer de 1968 i STSJ Astúries de 28 de gener de 2005) assenyalen com un dels objectius de la normativa evitar l'existència de contactes o àrees d'activitat coincidents que poguessin donar lloc a que els mitjans i facultats concedits a l'empleat públic per raó del seu càrrec poguessin ser utilitzats en profit particular, en perjudici de l'interès públic, o almenys del prestigi que per la seva objectivitat, imparcialitat o independència han d'envoltar el funcionari, sense que sigui precisa la prova de que s'hagi produït, bastant amb aquesta coincidència i possibilitat.

En el cas de l'activitat que el Sr. Herruz Pàmies sol·licita compatibilitzar, no concorre aquesta relació directa tal i com es desprèn de l'informe de la cap de secció Coordinació i Ordenació dels Centres de Música amb el vistiplau de la directora de l'Àrea del SAC ja que la tasca que desenvolupa a l'Escola i Conservatori de Música és com a professor de trompeta i no presenta conflicte d'interessos amb la que desenvolupa al Col·legi de professor de música a primària.

2.4. L'article 16.4 de la LI preveu una excepció a l'apartat primer del mateix article, en el sentit de què es podrà autoritzar la compatibilitat per a l'exercici d'una activitat privada en el cas que els llocs de treball comportin la percepció de complement específic o concepte equiparable de quantia no superior al 30% de la retribució bàsica, exclosos els conceptes que tinguin origen en l'antiguitat.

Amb caràcter general, la LI no fa distinció en l'aplicació del règim d'incompatibilitats entre el personal al servei de les Administracions públiques en règim de jornada completa, d'aquells altres que desenvolupen jornades inferiors.

Tal i com es desprèn de l'Exposició de Motius de la LI el règim establert parteix de la realitat social existent en el moment de la seva aprovació al 1984, amb una clara voluntat que el personal al servei de les Administracions Públiques estigués destinat a un sol lloc de treball i, per tant, de forma majoritària en l'àmbit laboral, amb contractes a jornada completa.

L'existència de variables no tingudes en compte quan es va aprovar la repetida normativa, com per exemple, l'increment de les contractacions a temps parcial i les jornades reduïdes del personal laboral de l'Administració Pública fa que pugui ser difícil conciliar la normativa d'incompatibilitats amb el dret constitucional de tot treballador a rebre una remuneració suficient.

2.5. S'ha de considerar en aquest cas la finalitat de la norma juntament amb la realitat actualment existent en el règim de dedicació del personal contractat i al servei de les Administracions Públiques, tenint en compte: les funcions com a professor de trompeta que desenvolupa el Sr. Herruz Pàmies a l'Escola i Conservatori de Música de la Diputació a Tarragona; que la suma de les jornades de l'activitat pública principal i l'activitat privada que es pretén compatibilitzar no arriba al 100% de la jornada ordinària de l'Administració; així com, que l'exercici d'aquesta activitat privada no impedirà o menyscabarà el compliment dels seus deures ni perjudicarà els interessos generals, al no existir contraposició d'interessos entre el treball privat i el públic.

En el present cas, la suma d'ambdues jornades no arriba en cap moment al total de les 37,5 hores setmanals, que corresponen al 100% de la jornada ordinària de l'Administració.

2.6. Segons l'article 14 de la LI la resolució motivada reconeixent la compatibilitat o declarant la incompatibilitat correspon al Ple de la Corporació.

Per tant, **S'ACORDA:**

1r. Autoritzar la compatibilitat sol·licitada pel Sr. Herruz Pàmies pels motius esmentats a l'apartat de fonaments de dret.

S'autoritza la compatibilitat, en el benentès que s'haurà de notificar a la Diputació de Tarragona si l'activitat compatibilitzada finalitza o existeix qualsevol modificació respecte la jornada que desenvolupa a la Diputació o a l'activitat autoritzada.

En qualsevol cas, el reconeixement de compatibilitat quedarà automàticament sense efecte en cas de canvi de lloc de treball o en cas que el sumatori de les jornades de les activitats que realitzi el Sr. Herruz Pamies sigui igual o superior a la jornada completa a l'Administració pública.

2n. Aquesta activitat reconeguda al sector privat haurà de desenvolupar-se fora de la jornada de treball.

3r. Notificar-ho a la persona interessada.

4t. Comunicar-ho a la Direcció de l'Àrea del Servei d'Assistència al Ciutadà de la Diputació de Tarragona i a la Unitat de Retribucions i Nòmines.

5è. L'incompliment de les normes sobre incompatibilitats es considera falta molt greu o greu segons el cas, d'acord amb l'article 43.6.1.n) i 43.6.2.m) del VII Conveni col·lectiu del personal laboral de la Diputació de Tarragona, així com d'acord amb l'art. 95.2.n) del Text refós de la llei de l'estatut bàsic de l'empleat públic, aprovat pel Reial decret legislatiu 5/2015, de 30 d'octubre.

Règim de recursos:

- Recurs contenciós administratiu, en el termini màxim de 2 mesos des de l'endemà de la notificació, davant del Jutjat Contenciós Administratiu de Tarragona.
- De manera alternativa i potestativa, recurs de reposició, en el termini màxim d'1 mes des de l'endemà de la notificació, davant del Ple de la Diputació.

-Personal laboral interí

l'Escola d'Art i Disseny de la Diputació a Tortosa

1. FETS

1.1. Per acord plenari de data 27 de maig de 2016 es va acordar reconèixer la compatibilitat sol·licitada per la Sra. Blanca Maria Muñoz Ortillés, personal laboral interí que ocupava una plaça A2L de tècnica mitjana de conservació i restauració a l'Escola d'Art i Disseny de la Diputació a Tortosa a temps parcial, amb una jornada del 50%, per a desenvolupar una activitat de restauració-conservació de llibres i documents gràfics (obra en paper), per a petits clients particulars, per compte propi, amb un horari de 17 hores i 30 minuts setmanals, per al curs 2015-2016.

Aquesta autorització ho era amb el benentès que en cap cas s'autoritzava una segona activitat quan aquesta anés dirigida a la realització de treballs de conservació i restauració encarregats per un ens locals del Camp de Tarragona o de les Terres de l'Ebre sobre béns de la seva propietat.

1.2. Per mitjà de decret del diputat delegat de Recursos Humans i Polítiques Actives d'Ocupació de 28 de juliol de 2016, núm. 8004330008-00-2016-002253, es contracta interinament la Sra. Muñoz

Ortillés com a tècnica mitjana de conservació i restauració, grup A2L, per prestar serveis a l'Escola d'Art i Disseny de Tortosa, amb una jornada del 33,3%.

1.3. Com sigui que la compatibilitat autoritzada ho era per al curs 2015-2016, que ha signat un nou contracte i que ha variat el percentatge de la seva jornada, en data 8 de novembre de 2016 ha tingut entrada en el Registre general un escrit de la Sra. Blanca Maria Muñoz Ortillés mitjançant el qual sol·licita el reconeixement de la compatibilitat com a personal al servei de l'Administració local per a desenvolupar una activitat al sector privat.

Concretament, la Sra. Muñoz Ortillés demana la compatibilitat per a desenvolupar una activitat de restauració-conservació d'obres en paper per compte propi, per a clients particulars, i que realitzarà de manera molt esporàdica. L'horari serà els dissabtes al matí, de 9 a 11 hores (dos hores a la setmana)

Segons declaració jurada que aporta juntament amb la sol·licitud, la Sra. Muñoz Ortillés manifesta que l'activitat que pretén compatibilitzar en cap cas coincidirà en horari amb la jornada laboral que desenvolupa a l'Escola d'Art i Disseny i que la jornada laboral feta per compte propi més la jornada laboral contractada per l'Administració en cap cas superarà la jornada de 37,5 hores setmanals (72 hores mensuals).

Així mateix, manifesta que l'exercici de l'activitat privada mai podrà menyscabar ni impedir el compliment dels seus deures com a treballadora de la Diputació i que aquestes tasques es tracten de petits encàrrecs puntuals (restauració-conservació d'obres en paper), que no es duren a terme durant tot l'any, els quals provenen de clients particulars i no d'administracions públiques locals, i que durà a terme en el seu domicili.

1.4. En data 11 de novembre de 2016 el Departament d'Intervenció ha informat que, consultada la comptabilitat des de l'exercici 2012 fins al 2016, la Sra. Blanca Maria Muñoz Ortillés no ha rebut cap ajut econòmic per part de la Diputació de Tarragona.

1.5. Altrament, la Cap de servei de Contractació, en data 15 de novembre de 2016, ha informat que, un cop consultats els seus arxius, no consta cap contractació efectuada amb la Sra. Blanca Maria Muñoz Ortillés, sense perjudici que pugui formar part d'alguna empresa que hagi estat contractista de la Diputació.

1.6. Segons informe de 14 de novembre de 2016 de la cap de secció de Gestió Administrativa de la Unitat de Gestió de Centres d'Educació amb el vist i plau de la directora de l'Àrea del SAC, la Sra. Muñoz Ortillés desenvolupa les tasques que corresponen a una tècnica en conservació i restauració i de les quals es destaquen les següents:

Conservació i restauració d'obra gràfica i patrimoni documental.
Redacció d'informes tècnics sobre les obres restaurades.
Elaboració de plans de conservació preventiva per arxius i museus.
Difusió d'activitats (redacció de tríptics i texts).
Col·laboració en muntatges d'exposicions amb obres en paper.

Tot i que l'activitat per la qual la Sra. Muñoz demana compatibilitat està directament relacionada amb les tasques i funcions que desenvolupa a temps parcial al centre d'art de la Diputació a Tortosa, s'informa que els Tallers de restauració de l'Escola d'Art i Disseny de la Diputació a Tortosa, l'equip humà dels quals la Sra. Muñoz en forma part, ofereixen una sèrie de serveis relacionats amb la recuperació del patrimoni cultural dels municipis i ens locals del Camp de Tarragona i Terres de l'Ebre, que posseeixen béns culturals integrats a museus i arxius locals i que no disposen de mitjans especialitzats en aquesta matèria.

Així mateix, s'informa favorablement sobre la petició de compatibilitat en els termes següents:

Pel que fa a horaris: no interfereix en la tasca que desenvolupa de dilluns a dimecres a l'Escola d'Art i Disseny de la Diputació a Tortosa, ni supera la jornada de treball a temps complet prevista al Conveni Col·lectiu de personal laboral de la Diputació de Tarragona.

Pel que fa a la possible existència d'un conflicte d'interessos: aquest només es produiria, en el fet poc probable que els treballs per compte propi de conservació i restauració fossin encarregats a la Sra. Muñoz per un ens local del Camp de Tarragona o de les Terres de l'Ebre sobre béns de la seva propietat. En la resta de casos, s'ha d'entendre que no existeix conflicte d'interessos entre l'activitat que desenvolupa a l'Escola d'Art de Tortosa i la que realitza de manera privada i per la qual demana la compatibilitat.

2. FONAMENTS DE DRET

2.1. La normativa aplicable és la Llei 53/1984, de 26 de desembre d'incompatibilitats del personal al servei de les administracions públiques (en endavant, LI) que, de conformitat amb la seva disposició final primera té la consideració de "bases del règim estatutari de la funció pública".

En desenvolupament d'aquesta Llei ha de tenir-se en compte també supletòriament el Reial decret 598/1985, de 30 d'abril, del personal al servei de les Administracions Públiques que desenvolupa parcialment la LI (en endavant, RDI), així com, la Llei 21/1987, de 26 de novembre, d'incompatibilitats del personal al servei de l'Administració de la Generalitat (en endavant LIC).

2.2. L'art. 2.1.c) de la LI disposa que aquesta Llei és d'aplicació al personal al servei de les corporacions locals i dels organismes que en depenen. En similars termes es pronuncia l'article 1.2.d) de la LIC.

L'exercici d'un segon lloc de treball o activitat requereix, en tots els casos, autorització expressa prèvia (art. 17 de la LIC).

2.3. L'article 14 de la LI estableix que l'exercici d'activitats professionals laborals, mercantils o industrials fora de les administracions públiques requerirà el previ reconeixement de compatibilitat. Els reconeixements de compatibilitat no podran modificar la jornada de treball i horari de l'interessat i quedaran automàticament sense efecte en cas de canvi de lloc en el sector públic.

La Sra. Blanca Maria Muñoz Ortillés demana la compatibilitat per a desenvolupar feines de restauració i conservació de documents en format paper, per compte propi, a partir d'encàrrecs que li puguin realitzar clients particulars, amb caràcter puntual, activitat privada als efectes de la LI, que requereix el previ reconeixement de compatibilitat.

2.4. L'article 11.1 de la LI disposa que no es podran exercir activitats privades que es relacionin directament amb les que desenvolupi el departament, organisme o entitat on estiguis destinat el treballador. L'article 9 de l'RDI considera que existeix relació directa quan l'activitat a realitzar tingui a veure amb els assumptes sotmesos a informe, decisió, ajut financer o control del departament, organisme, ens o empreses públiques on l'interessat estigui adscrit o presti els seus serveis.

L'objectiu d'aquests articles és evitar àrees de coincidència i vetllar pel principi d'eficàcia i la regla de la imparcialitat. Els tribunals (STS de 14 de febrer de 1968 i STSJ Astúries de 28 de gener de 2005) assenyalen com un dels objectius de la normativa evitar l'existència de contactes o àrees d'activitat coincidents que poguessin donar lloc a que els mitjans i facultats concedits a l'empleat públic per raó del seu càrrec poguessin ser utilitzats en profit particular, en perjudici de l'interès públic, o almenys del prestigi que per la seva objectivitat, imparcialitat o independència han d'envoltar a l'empleat públic, sense que sigui precisa la prova de que s'hagi produït, bastant amb aquesta coincidència i possibilitat.

En el cas que ens ocupa i pel que fa a la possible existència de conflicte d'interessos d'ambdues activitats, tal i com es desprèn de l'informe de la cap de secció de Gestió Administrativa de la Unitat de Gestió de Centres d'Educació amb el vist i plau de la directora de l'Àrea del SAC, aquest conflicte només es produiria, en el fet poc probable que els treballs per compte propi de conservació i restauració fossin encarregats a la Sra. Muñoz per un ens local del camp de Tarragona o de les Terres de l'Ebre sobre béns de la seva propietat. En la resta de casos, s'ha d'entendre que no existeix conflicte d'interessos entre l'activitat que desenvolupa a l'Escola d'Art i Disseny de Tortosa i la que realitza de manera privada.

Per tant, es considera convenient autoritzar la compatibilitat sol·licitada llevat en aquells casos en què els treballs per compte propi de conservació i restauració fossin encarregats per un ens local del Camp de Tarragona o de les Terres de l'Ebre sobre béns de la seva propietat.

2.5. L'article 16.4 de la LI preveu una excepció a l'apartat primer del mateix article, en el sentit de què es podrà autoritzar la compatibilitat per a l'exercici d'una activitat privada en el cas que els llocs de treball comportin la percepció de complement específic o concepte equiparable de quantia no superior al 30% de la retribució bàsica, exclosos els conceptes que tinguin origen en l'antiguitat.

Amb caràcter general, la LI no fa distinció en l'aplicació del règim d'incompatibilitats entre el personal al servei de les Administracions públiques en règim de jornada completa, d'aquells altres que desenvolupen jornades inferiors.

Tal i com es desprèn de l'Exposició de Motius de la LI el règim establert parteix de la realitat social existent en el moment de la seva aprovació al 1984, amb una clara voluntat que el personal al servei de les Administracions Públiques estigués destinat a un sol lloc de treball i, per tant, de forma majoritària en l'àmbit laboral, amb contractes a jornada completa.

L'existència de variables no tingudes en compte quan es va aprovar la repetida normativa, com per exemple, l'increment de les contractacions a temps parcial i les jornades reduïdes del personal laboral de l'Administració Pública fa que pugui ser difícil conciliar la normativa d'incompatibilitats amb el dret constitucional de tot treballador a rebre una remuneració suficient.

S'ha de considerar en aquest cas la finalitat de la norma juntament amb la realitat actualment existent en el règim de dedicació del personal contractat i al servei de les Administracions Públiques, tenint en compte: les funcions com a tècnica mitjana de conservació i restauració que desenvolupa la Sra. Muñoz Ortillés a l'Escola d'Art i Disseny de la Diputació a Tortosa; que la suma de les jornades de l'activitat pública principal i l'activitat privada que es pretén compatibilitzar no arriba al 100% de la jornada ordinària de l'Administració; així com, que l'exercici d'aquestes activitats privades no impedirà o menyscarà el compliment dels seus deures ni perjudicarà els interessos generals, al no existir contraposició d'interessos entre els treballs privats i el públic, sempre que els treballs no siguin els esmentats anteriorment.

En el cas de la petició de compatibilitat del la Sra. Muñoz Ortillés, en què té un contracte al sector públic, activitat principal, amb una jornada parcial de 12 hores i 30 minuts setmanals i demana la compatibilitat per realitzar una jornada al sector privat de 2 hores setmanals, no s'arriba a 37,5 hores setmanals que corresponen al 100% de la jornada ordinària de l'Administració.

2.6. Segons l'article 14 de la LI la resolució motivada reconeixent la compatibilitat o declarant la incompatibilitat correspon al Ple de la Corporació.

Per tant, **S'ACORDA:**

1r. Autoritzar la compatibilitat sol·licitada per la Sra. Muñoz Ortillés pels motius esmentats a l'apartat de fonaments de dret, amb el benentès que en cap cas s'autoritza una segona activitat quan aquesta vagi dirigida a la realització de treballs de conservació i restauració encarregats per un ens local del Camp de Tarragona o de les Terres de l'Ebre sobre béns de la seva propietat.

S'autoritza la compatibilitat, en el benentès que s'haurà de notificar a la Diputació de Tarragona si l'activitat compatibilitzada finalitza o existeix qualsevol modificació respecte la jornada que desenvolupa a la Diputació o a l'activitat autoritzada.

En qualsevol cas, el reconeixement de compatibilitat quedarà automàticament sense efecte en cas de canvi de lloc de treball o en cas que el sumatori de les jornades de les activitats que realitzi la Sra. Muñoz Ortillés sigui igual o superior a la jornada completa a l'Administració pública.

2n. Aquesta activitat reconeguda al sector privat haurà de desenvolupar-se fora de la jornada de treball.

3r. Notificar-ho a la persona interessada.

4t. Comunicar-ho a la Direcció de l'Àrea del Servei d'Assistència al Ciutadà de la Diputació de Tarragona, a la Unitat de Contractació, Aprovisionaments i Expropiacions i a la Unitat de Retribucions i Nòmines.

5è. L'incompliment de les normes sobre incompatibilitats es considera falta molt greu o greu segons el cas, d'acord amb l'article 43.6.1 n) i 43.6.2.m) del VII Conveni col·lectiu del personal laboral de la Diputació de Tarragona, així com d'acord amb l'art. 95.2.n) del Text refós de la llei de l'estatut bàsic de l'empleat públic, aprovat pel Reial decret legislatiu 5/2015, de 30 d'octubre.

Règim de recursos:

- Recurs contenciós administratiu, en el termini màxim de 2 mesos des de l'endemà de la notificació, davant del Jutjat Contenciós Administratiu de Tarragona.
- De manera alternativa i potestativa, recurs de reposició, en el termini màxim d'1 mes des de l'endemà de la notificació, davant del Ple de la Diputació.

PUNT 4.4.- PROPOSTA DE RATIFICACIÓ DE L'ACORD ADOPTAT PER LA MESA GENERAL DE NEGOCIACIÓ, EN DATA 11 D'OCTUBRE DE 2016, RELATIU A LA FORMACIÓ DELS EMPLEATS I EMPLEADES DE LA DIPUTACIÓ DE TARRAGONA

De conformitat amb el dictamen de la Comissió informativa de Recursos Humans i Polítiques Actives d'Ocupació i Assumptes Generals, el **PLE per unanimitat ACORDA:**

1. FETS

L'art. 18 del VII Conveni Col·lectiu de personal laboral de la Diputació de Tarragona i en termes idèntics l'art. 13 del II Pacte de condicions de personal funcionari contenen una regulació relativa a la formació dels empleats i empleades de la Diputació de Tarragona.

És necessari modificar aquesta regulació en el seu article 3.1 paràgraf 6è per tal de facilitar la gestió a l'empleat en aquells casos en que el seu import sigui superior a 100 €, en el següent sentit:

" La gestió derivada de la reserva d'allotjament o de la compra de bitllets de transport públic la realitzarà directament l'empleat o empleada. En el cas de la compra de billets es gestionarà directament per l'Àrea de Recursos Humans, quan el seu import sigui superior a 100 €. Per sol·licitar l'abonament d'aquestes despeses l'empleat o empleada l'haurà de tramitar en els termes establerts en el punt 3.2.1, amb independència que coincideixi o no en horari laboral."

La modificació d'aquest paràgraf va ser acordada en Mesa General de Negociació de data 11 d'octubre 2016.

Per tal de no demorar la seva aplicació immediata, es determina elevar-ho al Ple de la Diputació per a la seva ratificació i incloure-ho amb posterioritat tant en el Conveni de personal laboral com en el Pacte de condicions de personal funcionari.

2. FONAMENTS DE DRET

L'article 36 del text refós de l'Estatut Bàsic de l'Empleat Públic aprovat pel Reial decret legislatiu 5/2015, de 30 d'octubre.

Acord de la Mesa General de Negociació de data 11 d'octubre de 2016.

Per tant, **S'ACORDA:**

Primer.- Ratificar l'acord adoptat per la Mesa General de Negociació en data 11 d'octubre de 2016 relatiu a la formació dels empleats i empleades de la Diputació de Tarragona, en el següent sentit:

" La gestió derivada de la reserva d'allotjament o de la compra de bitllets de transport públic la realitzarà directament l'empleat o empleada. En el cas de la compra de billets es gestionarà directament per l'Àrea de Recursos Humans, quan el seu import sigui superior a 100 €. Per sol·licitar l'abonament d'aquestes despeses l'empleat o empleada l'haurà de tramitar en els termes establerts en el punt 3.2.1, amb independència que coincideixi o no en horari laboral."

Segon.- Establir que els efectes d'aquest acord es fixen a partir de l'endemà de la seva adopció.

Tercer.- Comunicar-ho a les seccions sindicals d'UGT, CCOO i al representant de la secció sindical de l'USTEC.s (IAC), al Comitè d'Empresa, al Comitè de BASE, a la Junta de Personal Funcionari, i a la delegada de personal del Patronat de Turisme Costa Daurada.

Règim de recursos:

Per al personal laboral procedeix interposar demanda davant del Jutjat Social competent d'acord amb l'article 10 de la Llei 36/2011, de 10 d'octubre, reguladora de la Jurisdicció Social, i en els terminis previstos a l'article 69 i següents d'aquesta mateixa llei.

Per al personal funcionari procedeix interposar recurs contenciós administratiu, en el termini màxim de 2 mesos des de l'endemà de la notificació, davant el Jutjat Contenciós Administratiu de Tarragona. De manera alternativa i potestativa, procedeix interposar recurs de reposició en el termini màxim d'1 mes des de l'endemà de la notificació davant del Ple de la Diputació.

Assumptes Generals- Serveis jurídics

PUNT 4.5.- DACIÓ DE COMPTE DE LA INTERLOCUTORIA 39/2016, DICTADA EN EL PROCEDIMENT ABREUJAT 418/2014 PER LA QUE ES DECLARA FINALITZAT EL PROCEDIMENT I S'ARXIVEN LES ACTUACIONS.

De conformitat amb el dictamen de la Comissió informativa de Recursos Humans i Polítiques Actives d'Ocupació i Assumptes Generals, el **PLE queda assabentat del següent:**

Donar compte de la Interlocutòria núm. 39/2016, de data 8 de febrer de 2016, dictada en el procediment abreujat núm. 418/2014 que coneix el Jutjat Contenciós Administratiu núm. 1 de Tarragona, interposat pel senyor Enrique J. González Baixauli contra la Diputació de Tarragona.

Fets

1. En data 22 de maig de 2014 es va rebre un ofici de la Secció Quarta de la Sala Contenciosa Administrativa del Tribunal Superior de Justícia de Catalunya en el qual es comunicava que el Sr. Enrique J. González Baixauli havia interposat un recurs contenciós administratiu contra l'acord del Ple de la Diputació de Tarragona de data 29 de novembre de 2013 d'aprovació definitiva de la relació de llocs de treball d'aquesta Diputació i els seus organismes autònoms per a l'any 2014.
2. El Tribunal va admetre el recurs a tràmit com a recurs ordinari núm. 470/214, però no obstant això, va declarar la seva manca de competència objectiva per a conèixer de l'esmentat recurs en favor dels Jutjats de Tarragona mitjançant Interlocutòria de 16 de juny de 2014.
3. En compliment de l'esmentada Interlocutòria, en data 31 d'octubre de 2014, el Sr. González va comparèixer davant els Jutjats del Contenciós Administratiu de Tarragona i arrel de dita compareixença el Jutjat Contenciós Administratiu núm. 1 va iniciar els tràmits del procediment abreujat núm. 418/2014.
4. En data 8 de febrer de 2016 el Jutjat Contenciós Administratiu núm. 1 de Tarragona va dictar la Interlocutòria 39/2016 per la qual declara finalitzat el procediment per falta de presentació de la demanda per l'actora. Aquesta Interlocutòria 39/2016 va esdevenir ferma per la Diligència de data 5 de juliol de 2016.

La part dispositiva de la Interlocutòria 39/2016 estableix:

“DISPONGO: Declarar terminado el procedimiento instado por ENRIQUE J. GONZALEZ BAIXAULI, procediéndose al archivo de las actuaciones, dejando nota bastante en los libros de registro. Dedúzcase testimonio de esta resolución para su unión a los autos y notifíquese a las partes personadas”

Fonaments de dret

Els articles 103 i 104 de la Llei 29/1998, de la jurisdicció contenciosa administrativa, estableixen l'obligació de complir les resolucions judicials en la forma que en elles s'especifica.

Per tant, S'ACORDA:

1. Quedar assabentat de la Interlocutòria 39/2016 dictada en data 8 de febrer de 2016 pel Jutjat Contenciós Administratiu núm. 1 de Tarragona.

2. Comunicar-ho al Jutjat Contenciós Administratiu núm. 1 de Tarragona.

5.- ASSUMPTE DICTAMINATS PER LA COMISSIÓ INFORMATIVA D'ACTUACIONS INTEGRALS AL TERRITORI I COOPERACIÓ

PUNT 5.1.- PROPOSTA D'APROVACIÓ DE LES BASES REGULADORES DEL PLA D'ACCIÓ MUNICIPAL ANUALITAT 2017 (PAM)

DEBAT

El President passa la paraula al Portaveu del grup polític CUP Sr. Edgar Fernandez

"Nosaltres no estem d'acord amb les Bases d'aquest programa, considerem que haurien de ser amb polítiques planificades tenint en compte les necessitats del territori i de la seva gent i especialment, estem en contra, també, en que la Diputació de Tarragona financii l'amortització de crèdits d'ajuntaments podent provocar així un sobre endeutament en previsió de la convocatòria d'aquests Plans "

De conformitat amb el dictamen de la Comissió informativa d'Actuacions Integrals al Territori el **Ple amb el resultat de votacions que s'indica acorda el següent:**

Vots a favor..... 25 dels diputats membres dels grups polítics CiU, ERC,PSC, C's i PP

Vots en contra1 del diputat membre del grup polític CUP (Sr. Edgar Fernández Blázquez)

EXPOSICIÓ DE FETS

1. La Diputació de Tarragona pretén, amb el PAM, que els ens locals en funció de la seva planificació i els seu recursos realitzin actuacions als programes d'inversió i de despeses corrents dins dels programes següents:

- Programa d'inversions: destinat a executar obres i/o adquirir béns que afectin a una obra, equipament o servei municipal; amortitzar préstecs de forma extraordinària i anticipada i al sanejament de despeses.

- Programa de despeses corrents: destinat a finançar les actuacions de manteniment, reparació i conservació, tant dels serveis com dels equipaments municipals, i així activar l'economia i afavorir el pagament als proveïdors. Amortitzar préstecs de forma

extraordinària i anticipada, absorbir els romanents de tresoreria negatius i al sanejament de despeses.

- Programa pel sosteniment del lloc de secretaria – intervenció: amb la finalitat de garantir la provisió reglamentària del lloc als municipis d'escassa capacitat econòmica i de gestió.

2. Es manté la subvencionalitat de les obres i adquisició de bens en el programa de subvencions i les despeses corrents, però en atenció a la situació econòmica d'alguns municipis, es permet que puguin fer accions per sanejar la seva economia.

3. La dotació del PAM 2017 serà la que es determini al pressupost de l'any 2017.

FONAMENTS DE DRET

1. El règim jurídic de les subvencions es regula per la Llei 38/2003, de 17 de novembre, general de subvencions i el Reglament de desenvolupament de la Llei, aprovat pel Reial Decret 887/2006, de 21 de juliol, juntament amb les Bases Generals de subvencions de la Diputació de Tarragona i les específiques de cada línia de subvenció.

2. El procediment per a l'aprovació és el regulat en els articles 49 de la Llei 7/1985, de 2 d'abril, reguladora de les bases de règim local, 178 i 179 del Text Refós de la Llei Municipal i de règim local de Catalunya, aprovat pel Decret legislatiu 2/2003, de 28 d'abril, i 58 a 66 del Reglament d'obres, activitats i serveis dels ens locals, aprovat pel Decret 179/1995, de 13 de juny.

Per tant, S'ACORDA:

Primer. Aprovar inicialment les Bases Reguladores del Pla d'Acció Municipal per a l'annualitat 2017 (PAM), que consta a l'Annex 1.

Segon. Sotmetre l'acord i les Bases Reguladores a informació pública mitjançant anunci que s'ha de publicar al Butlletí Oficial de la Província de Tarragona, i al Diari Oficial de la Generalitat de Catalunya, pel termini mínim de trenta dies hàbils per a la formulació de reclamacions i al·legacions.

En el cas que no es presentin reclamacions ni al·legacions l'acord d'aprovació inicial esdevindrà definitiu.

Règim de recursos:

- Acte no susceptible de ser recorregut per ser un acte de tràmit no qualificat.

6.- ASSUMPTES DICTAMINATS PER LA COMISSIÓ INFORMATIVA DEL SERVEI D'ASSISTÈNCIA MUNICIPAL

Actuacions Integrals al Territori i Cooperació

PUNT 6.1.- PROPOSTA D'APROVACIÓ DE LES BASES REGULADORES DEL PROGRAMA ESPECÍFIC D'OBRES PER A LA MILLORA DE XARXES BÀSIQUES MUNICIPALS I MODERNITZACIÓ D'EQUIPAMENTS INFORMÀTICS PER GARANTIR L'ADMINISTRACIÓ ELECTRÒNICA (PEXI).

DEBAT

El President passa la paraula al Portaveu del grup polític CUP, Sr. Edgar Fernández

"Nosaltres aquí sí que hi votarem a favor pel que respecte a les línies de programes d'equipaments informàtics i creiem que des de la Diputació s'hauria d'apostar per la implantació del programari lliure, a totes les Institucions, inclosa la Diputació, per tal d'estalviar despesa i alhora permet adaptar aquests programes a les necessitats de les persones usuàries. També voldríem aprofitar per fer un Prec perquè s'estudiï la possibilitat per futures ocasions. Gràcies".

De conformitat amb el dictamen de la Comissió informativa del Servei d'Assistència Municipal el **PLE per unanimitat ACORDA:**

EXPOSICIÓ DE FETS

1. La Diputació de Tarragona pretén, amb el PEXI, que els ens locals de fins a 20.000 habitants, en funció de la seva planificació i els seu recursos realitzin actuacions d'inversió dins dels programes següents:

- Programa específic d'obres per a la millora de xarxes bàsiques municipals (abastament, sanejament i enllumenat públic)
- Programa de modernització d'equipaments informàtics per garantir l'Administració electrònica.

2. En atenció a les dificultats econòmiques dels municipis i entitats municipals descentralitzades, els beneficiaris poden aplicar l'import assignat com a màxim a dos actuacions sense superar el 95% del seu cost total.

3. La dotació del PEXI 2017 serà la que es determini al pressupost de l'any 2017.

FONAMENTS DE DRET

1. El règim jurídic de les subvencions es regula per la Llei 38/2003, de 17 de novembre, general de subvencions i el Reglament de desenvolupament de la Llei, aprovat pel Reial Decret 887/2006, de 21 de juliol, juntament amb les Bases Generals de subvencions de la Diputació de Tarragona i les específiques de cada línia de subvenció.

2. El procediment per a l'aprovació és el regulat en els articles 49 de la Llei 7/1985, de 2 d'abril, reguladora de les bases de règim local, 178 i 179 del Text Refós de la Llei Municipal i de règim local de Catalunya, aprovat pel Decret legislatiu 2/2003, de 28 d'abril, i 58 a 66 del Reglament d'obres, activitats i serveis dels ens locals, aprovat pel Decret 179/1995, de 13 de juny.

3. Disposició final primera del Decret 206/2013, de 30 de juliol, de modificació del termini d'execució de la línia de subvencions per a inversions i la línia de subvencions per a despeses de reparació, manteniment i conservació, regulats en els annexos 2 i 3 del Decret 155/2012, de 20 de novembre, pel qual s'aproven les bases reguladores i d'execució del Pla únic d'obres i serveis de Catalunya per al període 2013-2016, i s'obre la convocatòria única per a aquest període.

Per tant, S'ACORDA:

Primer. Aprovar inicialment les Bases Reguladores del Programa específic d'obres per a la millora de Xarxes bàsiques municipals i modernització d'equipaments informàtics per garantir l'administració electrònica (PEXI), que consta a l'Annex 1.

Segon. Sotmetre l'acord i les Bases Reguladores a informació pública mitjançant anunci que s'ha de publicar al Butlletí Oficial de la Província de Tarragona, i al Diari Oficial de la Generalitat de Catalunya, pel termini mínim de trenta dies hàbils per a la formulació de reclamacions i al·legacions.

En el cas que no es presentin reclamacions ni al·legacions l'acord d'aprovació inicial esdevindrà definitiu.

Tercer. Comunicar aquest acord al Departament de Governació, Administracions Públiques i Habitatge de la Generalitat de Catalunya per a la seva integració al Pla únic d'obres i serveis de Catalunya.

Règim de recursos:

- Acte no susceptible de ser recorregut per ser un acte de tràmit no qualificat.

Medi Ambient, Salut Pública i Enginyeria Municipal i Territori

PUNT 6.2.- PROPOSTA D'APROVACIÓ DE LA NOVA D'ADHESIÓ DE LA DIPUTACIÓ DE TARRAGONA AL PACTE D'ALCALDES I ALCALDESSES PEL CLIMA I L'ENERGIA.

El President passa la paraula al Portaveu del grup polític CUP Sr. Edgar Fernández

"Dir que tenim la intenció d'intervenir en la majoria de punts, en la majoria de plenaris"

Sr. President

"Cal que ho indiqui en el moment oportú, quan acabo de llegir l'epígraf i seguidament tindrà la paraula vostè o qui ho demani"

Sr. Fernández

"En aquest punt nosaltres ens abstindrem, no podem votar en contra d'aquesta proposta ja que considerem que és un compromís i un esforç de les administracions per la millora de la seva actuació cap a pràctiques més respectuoses cap l'entorn i el medi ambient. Tanmateix considerem que aquest compromís no es suficient, cal anar més enllà aprofundint amb propostes que ja hem plantejat, com l'aposta per sumar energia entre d'altres i òbviament cal afrontar el debat sobre les centrals nuclears, les tèrmiques, les eòliques que tenim a les nostres comarques" .

De conformitat amb el dictamen de la Comissió informativa del Servei d'Assistència Municipal el **Ple amb el resultat de votacions que s'indica acorda el següent:**

Vots a favor..... 25 dels diputats membres dels grups polítics CiU, ERC,PSC, C's i PP

Abstencions1 del diputat membre del grup polític CUP (Sr. Edgar Fernández Blázquez)

EXPOSICIÓ DE FETS

1.- En data 27 de setembre de 2013, el Ple de la Diputació de Tarragona va aprovar l'adhesió al Pacte d'Alcaldes i Alcaldesses com a coordinadora territorial amb la finalitat de recolzar i donar suport a l'esforç de les autoritats locals en l'aplicació de polítiques d'energia sostenible, per tal d'aconseguir els objectius comunitaris de reducció de les emissions de CO2 en un 20% fins l'any 2020, incrementant en un 20% l'eficiència energètica i aconseguint que un 20% del subministrament energètic procedeixi de fonts renovables.

2.- El Pacte d'Alcaldes/esses és una iniciativa europea que neix com a instrument clau per implicar els governs locals en la lluita contra el canvi climàtic i que atorga tot el protagonisme als municipis, com a actors principals de la seva acció de govern. El Pacte consisteix en el compromís de les ciutats i pobles que s'hi adhereixin d'aconseguir els objectius comunitaris de reducció de les emissions de CO₂ mitjançant actuacions d'eficiència energètica i relacionades amb les fonts d'energia renovables, tot partint de l'elaboració i execució del Pla d'Acció per l'Energia Sostenible (PAES).

3.- La Diputació de Tarragona promou l'adhesió del municipis de la demarcació de Tarragona al Pacte d'Alcaldes i actualment ja són 118 municipis de la demarcació que s'han adherit.

4.- Els ens adherits al Pacte d'alcaldes i alcaldesses es comprometen a: 1) elaborar un inventari d'emissions de referència; 2) redactar un Pla d'acció per a l'Energia sostenible (PAES) del municipi, lliurar-lo en el termini d'un any des de la data d'adhesió, i presentar un informe de seguiment biennal del PAES a la Direcció General d'Energia de la Comissió Europea; i 3) organitzar activitats de sensibilització i difusió dedicades a l'energia i al Pacte. També es comprometen a acceptar l'acabament de la seva pertinença al Pacte en qualsevol dels supòsits següents: i) no lliurar el PAES durant l'any següent a l'adhesió formal al Pacte; ii) no complir l'objectiu global de reducció de CO₂ establert al pla d'acció per no haver-lo implementat o per haver-lo implementat de manera insuficient; iii) no lliurar un informe en dos períodes successius.

5.- El Pacte d'Alcaldes i Alcaldesses se centrava exclusivament en la mitigació del canvi climàtic i des d'octubre de 2015, el Pacte integra la iniciativa "Mayors Adapt" i es transforma en el Pacte dels Alcaldes pel Clima i l'Energia, així doncs, les actuacions hauran d'anar orientades tant a la mitigació com l'adaptació del canvi climàtic i els PAES esdevindran PAESC (plans d'acció pel clima i l'energia).

6.- El nou escenari de mitigació i adaptació (el Pacte d'Alcaldes pel Clima i l'Energia) planteja els següents reptes concrets i, per tant, amb l'adhesió al nou Pacte s'assumeix l'objectiu de:

- contribuir a contenir l'escalfament global per sota els 2°C, mitjançant la descarbonització dels territoris;
- reduir les emissions de gasos amb efecte hivernacle en un 40% l'any 2030, amb els objectius concrets de:
 - reduir un 40% les emissions (sobretot CO₂),
 - millorar un 20% l'eficiència energètica
 - i incrementar un altre 27% l'ús d'energies renovables.

7.- Per fer efectiu l'objectiu de reduir les emissions en un 40% a la demarcació l'any 2030, així com per donar facilitats de gestió als ens locals, la Diputació de Tarragona vol adherir-se al nou Pacte d'alcaldes i alcaldesses pel Clima i l'Energia com entitat coordinadora territorial.

Aquesta és una figura així anomenada per la Comissió Europea i que té les funcions de: promoure el Pacte al seu territori, oferir assistència tècnica per a la redacció dels documents, cercar suports i finançament, i dinamitzar les actuacions de comunicació i sensibilització de la ciutadania en matèria energètica.

FONAMENTS DE DRET

Llei 7/1985, de 2 d'abril, reguladora de les bases de règim local

Decret legislatiu 2/2003, de 28 d'abril, pel qual s'aprova el Text refós de la Llei municipal i de règim local de Catalunya

En conseqüència S'ACORDA:

Primer.- Aprovar l'adhesió al nou Pacte d'alcaldes i alcaldesses pel Clima i l'Energia com entitat coordinadora territorial.

Segon.- Encarregar a Medi Ambient, Salut Pública, Enginyeria Municipal i Territori, del Servei d'Assistència Municipal (SAM), la tramitació administrativa d'aquesta adhesió, així com l'impuls de l'adhesió al Pacte entre els ens locals de la demarcació de Tarragona.

Tercer.- Col·laborar amb les altres diputacions catalanes i amb la Comissió Europea per promoure els objectius del nou Pacte al Camp de Tarragona i les Terres de l'Ebre, així com per sumar esforços i emprendre actuacions conjuntes d'àmbit global.

Quart.- Designar a la Sra. Immaculada Costa Ramon, diputada de Medi Ambient, Salut Pública, Enginyeria Municipal i Territori, com a representant de la Diputació de Tarragona en el Pacte d'alcaldes i alcaldesses pel Clima i l'Energia. I designar el Sr. Josep M. Prunera Figuerola, cap de Medi Ambient, Salut Pública, Enginyeria Municipal i Territori, com a representant tècnic.

Cinquè.- Facultar el Sr. Josep M. Prunera Figuerola, cap de Medi Ambient, Salut Pública, Enginyeria Municipal i Territori, per tramitar el formulari d'adhesió.

Sisè.- Notificar aquest acord a la Direcció General d'energia de la Unió Europea, via l'Oficina Europea del Pacte d'Alcaldes, a la Xarxa de Ciutats i Pobles cap a la Sostenibilitat (XarxaSost) i a la Direcció General de Polítiques Ambientals de la Generalitat de Catalunya.

Règim de recursos:

- Recurs contenciós administratiu davant el Jutjat Contenciós Administratiu de Tarragona, en el termini de dos mesos a comptar des de l'endemà de la seva notificació.
- Alternativament i de manera potestativa, recurs de reposició davant el Ple de la Diputació de Tarragona, en el termini d'un

mes a comptar des de l'endemà de la recepció de la seva notificació.

7.- ASSUMPTE DICTAMINAT PER LA COMISSIÓ INFORMATIVA DELS SERVEIS D'ASSISTÈNCIA AL CIUTADÀ

PUNT 7.1.- PROPOSTA D'APROVACIÓ DE PREU PÚBLIC DEL CURS D'INICIACIÓ A L'ART CONTEMPORANI AL MUSEU D'ART MODERN DE LA DIPUTACIÓ DE TARRAGONA.

De conformitat amb el dictamen de la Comissió informativa del Servei d'Assistència al Ciutadà, el **PLE per unanimitat ACORDA:**

FETS

1. Dins del marc del projecte pedagògic que porta a terme el Museu d'Art Modern d'aquesta Diputació, s'ha programat per a l'any 2017 la realització d'un curs d'Iniciació a l'Art Contemporani que tindrà lloc els dies 31 de gener, 7, 14, 21 i 28 de febrer de 2017 en aquest Museu. El Museu d'Art Modern de la Diputació de Tarragona realitza diverses accions mitjançant el seu Servei Pedagògic per apropar el coneixement de l'art a públics diversos. És important la relació que dit Servei manté amb l'àmbit pedagògic i docent, amb la voluntat d'educar nous públics que apreïïn i gaudeixin d'un patrimoni comú.

En aquests sentit es realitzen els programes escolars i es guien les activitats; també se celebren les Jornades de Pedagogia de l'Art i Museus que cerquen l'encaix de l'activitat pedagògica en els museus d'art. Ara es contempla la possibilitat de contribuir a la formació de mestres i professors programant un curs d'iniciació a l'art contemporani, el qual és un potencial important d'aquest Museu però que apareix de forma vague en la formació dels docents, cosa que no beneficia la seva transmissió a l'alumnat.

Aquesta nova acció podria considerar-se que tanca el cercle de relació del Museu amb els centres docents.

2. L'objectiu d'aquesta iniciativa és reafirmar una de les funcions bàsiques del museu: la seva utilització com a eina d'aprenentatge en la seva relació amb el món de l'ensenyament.

3. Per tal de dur a terme el curs més amunt esmentat es presenta la proposta de preu públic amb la següent tarifa que hauran d'abonar els participants:

3.1.- Assistents en general: 25 EUR

4. El pressupost de despeses de l'activitat és de 1.000 EUR i té una previsió d'ingressos de 375 EUR que corresponen a l'aplicació de preu públic de 25 EUR per l'assistència de 15 participants.

5. L'autorització de l'activitat i la despesa corresponent, condicionada a la seva inclusió en l'aprovació del pressupost ordinari de la Diputació de l'any 2017, es tramita per decret de la presidència d'acord a la normativa vigent.

FONAMENTS DE DRET

1. Llei 39/2015, d'1 d'octubre, del Procediment Administratiu Comú de les administracions públiques.

2. Llei 26/2010, de 3 d'agost, de règim jurídic i de procediment de les administracions públiques de Catalunya.

3. Llei 7/1985, de 2 d'abril, reguladora de les bases de règim local.

4. Llei municipal i de règim local de Catalunya, aprovada pel Decret legislatiu 2/2003, de 28 d'abril.

5. Reial decret legislatiu 2/2004, Text refós de la llei reguladora de les hisendes locals.

6. Reglament d'obres, activitats i serveis dels ens locals aprovat pel Decret 179/1995, de 13 de juny.

7. Bases d'execució del Pressupost de la Diputació de Tarragona vigents

8. Ordenança fiscal reguladora dels preus públics de la Diputació de Tarragona vigents.

En conseqüència, **S'ACORDA:**

Primer.- Aprovar el preu públic per l'assistència al Cours d'Iniciació a l'Art Contemporani que tindrà lloc els dies 31 de gener, 7, 14, 21 i 28 de febrer de 2017, al Museu més amunt esmentat, amb les següents tarifes:

1.1. Assistents en general: 25 EUR

Aquests imports no seran reintegrables, excepte en aplicació de l'article 6.2 de l'Ordenança reguladora dels preus públics de la Diputació de Tarragona vigent

(BOPT núm. 294, de 24.12.2014), que estableix que *"quan per causes no imputables a qui està obligat al pagament del preu, el servei o l'activitat no es presti o desenvolupi, es procedirà a la devolució de l'import corresponent"*, que es correspon amb l'article 26.3 del RDL 2/2004, de 5 de març, que aprova el Text refós de la Llei reguladora de les hisendes locals.

El grau de cobertura global d'aquest preu públic en relació al cost total de l'activitat és del 37,5 %, per sota del que estableix l'article 44.1. Aquest preu públic s'estableix en aplicació de l'apartat 2 de l'article 44 de la Llei reguladora de les hisendes locals, que preveu que *"per raons*

socials, benèfiques, culturals o d'interès públic es poden fixar preus públics per sota del cost del servei”.

Segon.- Publicar aquest acord al BOP de Tarragona.

Tercer.- Comunicar-ho a la Intervenció General i a Patrimoni.

Règim de recursos:

- Recurs de reposició en el termini màxim d'1 més des de l'endemà de la publicació, davant el Ple de la Diputació.

8.-ASSUMPTES DICTAMINATS PER LA COMISSIO INFORMATIVA DE SERVEIS GENERALS, CONTRACTACIÓ I EXPROPIACIONS

Patrimoni

PUNT 8.1.- PROPOSTA DE RECTIFICACIÓ ANUAL DE L'INVENTARI GENERAL DE LA DIPUTACIÓ DE TARRAGONA CORRESPONENT A L'EXERCICI 2015

DEBAT

El President passa la paraula al Portaveu del grup polític CUP, Sr. Edgar Fernández

"En aquest punt votarem en contra, considerem que no podem votar a favor de la modificació d'un inventari quan portem mesos demanant l'inventari real de tots el bens i encara no l'hem rebut. Sabem i de fet s'ha reconegut que hi ha propietats de terrenys de la Diputació que no apareixen en aquest inventari, se'ns ha dit que és difícil poder compilar-les totes i seguim sense entendre com és que en aquest inventari hi ha un per un tots els llibres de les biblioteques que gestionem i en canvi no hi ha els terrenys que tenen un valor econòmic més elevat que els llibres".

De conformitat amb el dictamen de la Comissió informativa de Serveis Generals, Contractació i Expropiacions-Patrimoni el **Ple amb el resultat de votacions que s'indica acorda el següent:**

Vots a favor..... 25 dels diputats membres dels grups polítics CiU, ERC,PSC, C's i PP

Vots en contra.....1 del diputat membre del grup polític CUP (Sr. Edgar Fernández Blázquez)

FETS

1. La Unitat de Patrimoni ha preparat la documentació relativa a la rectificació anual de l'Inventari General de la Diputació de Tarragona, corresponent a l'exercici 2015, que reflecteix les altes, baixes i modificacions produïdes a l'Inventari durant aquell període, en cadascun dels següents inventaris parcials:

Inventari A General de Béns de la Diputació

Inventari C Béns afectes al Patrimoni Històric-Artístic

Inventari D Béns dels Organismes Autònoms

Inventari E Béns cedits a altres administracions o a particulars, però revertibles a la Diputació

2. La secretària ha informat favorablement aquesta rectificació anual en data 11 de novembre de 2016.

FONAMENTS DE DRET

1. L'article 32.1 de la Llei 33/2003, de 3 de novembre, de Patrimoni de les administracions públiques, i l'article 222.1 del Text refós de la Llei municipal i de règim local de Catalunya, aprovat pel Decret legislatiu 2/2003, de 28 d'abril (en endavant TRLMRLC) estableixen l'obligació dels ens locals de portar un inventari dels seus béns i l'article 100 del Reglament del Patrimoni dels ens locals, aprovat pel Decret 336/1988 (en endavant RPEL), concreta que estarà integrat pels inventaris que estan enumerats al fet primer.

2. L'article 222.2 del TRLMRLC i l'article 102 del RPEL estableixen que l'Inventari s'ha d'actualitzar continuadament, sens perjudici de la seva rectificació anual.

3. L'article 222.2 del TRLMRLC i l'article 103 del RPEL disposen que l'Inventari ha de ser rectificat anualment, és a dir cada any s'ha de comprovar les actualitzacions que s'han efectuat durant aquell període.

4. L'òrgan competent per a la rectificació de l'Inventari és el Ple, d'acord amb l'article 222.3 del TRLMRLC i l'article 105.1 del RPEL.

En conseqüència, **S'ACORDA:**

Primer. Aprovar la rectificació de l'Inventari General de la Diputació, corresponent a l'exercici 2015, segons s'especifica en els documents annexes, que queda resumit així:

ALTES (més modificacions)	26.051.339,75 €
BAIXES (més modificacions)	-7.688.550,58 €
TOTAL RECTIFICACIÓ EXERCICI 2015	18.362.789,17 €

així com incorporar-la a l'Inventari General de la Diputació, essent el resum final, per inventaris parcials, a data 31 de desembre de 2015:

	TOTAL a 31-12-2014	Altes	Baixes	Modificació	Total Rectificació	TOTAL a 31-12-2015
Inventari A	308.045.949,26	11.344.267,90	1.044.323,00	3.033.327,00	13.333.271,9	321.379.221,1
Inventari C	4.018.787,76	952.152,00			952.152,00	4.970.939,7
Inventari D	13.261.731,99	7.191.787,64	6.644.227,58	3.432.288,84	3.979.848,90	17.241.580,8
Inventari E	15.912.278,62			97.516,37	97.516,37	16.009.794,9
TOTALS:	341.238.747,63	19.488.207,54	7.688.550,58	6.563.132,21	18.362.789,17	359.601.536,8

TOTAL INVENTARI GENERAL A 31 DE DESEMBRE DE 2015 359.601.536,80 €

Segon. Trametre una còpia de la rectificació de l'inventari, autoritzada per la Secretària de la Diputació i amb el vistiplau del President, a la Subdelegació del Govern i al Departament de Governació de la Generalitat.

Tercer. Traslladar aquesta resolució a Intervenció.

9.- ASSUMPTES DICTAMINATS PER LA COMISSIÓ INFORMATIVA D'HISENDA I ECONOMIA

PUNT 9.1.- PROPOSTA D'APROVACIÓ DE LA MODIFICACIÓ DE CRÈDIT NÚM. 6 DEL PRESSUPOST DE LA CORPORACIÓ 2016.

DEBAT

El President passa la paraula al Portaveu del grup polític CUP, Sr. Fernández

" Nosaltres també votarem en contra en aquest punt , no podem votar a favor de la modificació d'uns pressupostos que vam votar-hi en contra, en aquesta ocasió considerem que aquesta modificació va destinada a fer un trasvassament públic cap a capital privat."

De conformitat amb el dictamen de la Comissió informativa d'Hisenda i Economia el **PLE amb el resultat de votacions que s'indica acorda el següent:**

Vots a favor..... 25 dels diputats membres dels grups polítics
CiU, ERC,PSC, C's i PP

Vots en contra.....1 del diputat membre del grup polític CUP (Sr.
Edgar Fernández Blázquez)

Per Decret de la Presidència de data 29 de febrer de 2016 s'ha aprovat la liquidació del pressupost de la Corporació de l'exercici 2015 i la modificació de crèdit núm. 1 d'incorporació de romanents de crèdit, resultant-ne un romanent de tresoreria de lliure disposició de 44.716.743,59 euros.

Un cop aprovada la liquidació del pressupost, es va proposar al ple l'aprovació de la modificació de crèdit núm. 2 de la Corporació 2016, per un import total de 23.982.212,67 euros.

Després de la modificació de crèdit núm. 5 resulta un romanent de tresoreria de lliure disposició de 1.952.856,31 €.

Considerant la necessitat d'atendre despeses que no es poden demorar fins l'exercici següent, i no existint crèdit o sent insuficient en el vigent pressupost,

EI PLE ACORDA:

1. Aprovar l'Expedient de Modificació de Crèdit Núm. 6 del Pressupost de la Corporació per al present exercici del 2016 amb un increment pressupostari de 147.500,00€, segons es detalla a continuació:

MODIFICACIÓ DE CRÈDIT NÚM. 6 PRESSUPOST CORPORACIÓ. EXERCICI 2016

APLICACIÓ DELS FONDS

Org	Prog	Econ	Descripció	Crèdit extraordinari	Suplement de crèdit	Baixes	Total general
2010	320	45104	Conveni amb la UOC per formació			-20.000,00	-20.000,00
3020	453	61901	Complement carreteres en execució			-34.152,34	-34.152,34
3020	453	61901	Complement carreteres en execució			-7.863,13	-7.863,13
3020	453	61939	Condicionament Maspujols T-704			-202.833,06	-202.833,06
3020	453	61951	Condicionament accés a Maspujols 2a. Fase T-704			-364.206,11	-364.206,11
3020	453	61955	Condicionament travessera Pobla de Montornés T-210			-33.018,48	-33.018,48
3020	453	61966	Condicionament travessera Prat de Comte 2a. Fase T-361			-20.000,00	-20.000,00
3060	453	60900	Execució de millores puntuals de seguretat i drenatge a carreteres del Camp de Tarragona		662.073,12		662.073,12
5010	463	48129	Fundació La Marató de TV3 donatiu per la Marató 2016	25.000,00			25.000,00

8000	920	16104	Pla de racionalització	100.000,00			100.000,00
8035	320	45104	Universitat Oberta de Catalunya per formació	20.000,00			20.000,00
8040	431	46239	Ajuntament de la Selva del Camp per la Nit del comerç i premi J.M. Salvat	7.500,00			7.500,00
8040	920	48128	Asociación Española de Directivos pel Management Meeting Tarragona 2016	15.000,00			15.000,00
Total general				167.500,00	662.073,12	-682.073,12	147.500,00

FINANÇAMENT

Org	Prog	Econ	Descripció	RLT	Total general
6020		87000	Romanent líquid de tresoreria per a despeses generals	147.500,00	147.500,00
Total general				147.500,00	147.500,00

Un cop aprovada la present modificació de crèdit núm. 6, el romanent de tresoreria de lliure disposició resultant serà de 1.805.856,31 €.

2. Obrir un termini d'exposició pública de 15 dies, comptats a partir de la data de publicació al BOP, durant els quals els interessats podran presentar les reclamacions que considerin oportunes.

3. Si durant el termini d'exposició pública no es presenten reclamacions, l'aprovació serà definitiva.

PUNT 9.2.- PROPOSTA D'APROVACIÓ INICIAL DEL PRESSUPOST DE LA CORPORACIÓ I ELS ORGANISMES AUTÒNOMS DE L'EXERCICI 2017.

El President passa la paraula al President de la Comissió d'Hisenda i Economia Sr. Lluís Soler per fer la presentació d'aquest expedient, donada la seva importància i, li cedeix la paraula

Sr. Soler:

"Anem a presentar el pressupost, el full de ruta per aquest any 2017 que en aquest cas no té altre objectiu que continuar i teixir el camí que va iniciar a l'inici del mandat, amb l'objectiu clar d'aprofundir amb 4 premisses que són vocació i enfortiment de les polítiques actives de la Diputació de Tarragona:

- municipis i territori sostenibles
- persones, formació i cultura
- coneixement i model socioeconòmic
- gestió excel·lent i transparent.

són els quatre pilars bàsics sobre els quals, els serveis de la Diputació de Tarragona, declinen la seva gestió del dia a dia.

Per fer la presentació del Pressupost, del Pla anual de 2017, partim de la base que estem parlant d'un Pressupost que ascendeix a la xifra de 149.355.000,00 euros, de forma agregada, en el que seria la Corporació de la Diputació, l'OA BASE-Gestió d'Ingressos que manté en 15.500.000,00 el seu pressupost igual que l'any anterior i el Patronat de Turisme 5.965.000,00 euros.

En tot cas, un pressupost que amb un total agregat representa una disminució de 0,75% per criteri de prudència alhora de quantificar els ingressos, com ara a continuació explicarem i aquesta reducció no va en cap cas, com veurem amb el desplegament de les diferents partides del pressupost, amb una restricció dels serveis que aglutinen i que donen força a aquests quatre principis objectius que comentava inicialment i que són els objectius del mandat.

A nivell tècnic per donar la configuració més clara del que seria aquest pressupost, hem de dir com a base que és un pressupost, que a nivell inicial compleix amb totes les premisses de l'estabilitat pressupostaria, representa una capacitat de finançament de 12.957.000 euros, representa un deute viu, de la ratio que no supera el límit legal previst del 75% i en aquest cas, que no preveiem cap tipus d'operació de credit per l'any 2017, fa que la ratio de deute viu que podria arribar a un 75% com he dit per l'any 2017 té una previsió del 24%, la qual cosa vol dir que tots plegats ens hem de congratular per què com explicarem després, despleguem moltes polítiques directes del territori, d'inversions i en cap cas van finançades en aquesta anualitat amb préstec. Tampoc no passaria res que fos així, perquè la ratio de endeutament és molt i molt baixa respecte al mínim legal previst del 75% i en qualsevol cas es, preveu una amortització de préstecs de 7.080.000 euros.

També donant compliment a l'estabilitat pressupostaria, la previsió inicial del pressupost és que es compleix la regla de la despesa en la seva aprovació inicial i també es preveu el compliment de la llei de morositat pels terminis de pagaments a proveïdors. Per tant vol dir que és un pressupost a nivell tècnic, a nivell de configuració global, és un pressupost totalment equilibrat d'ingressos i despeses i que compleix amb tots els paràmetres legalment previstos per donar la consistència tècnica que ha de tenir un Pressupost.

Passant al que seria els diferents capítols entrariem en la part d'Ingressos.

En la part d'ingressos caldria dir que hem sigut austers, restrictius i sobretot prudents, que avui per avui no tenim aprovada la llei de Pressupostos de l'Estat i que gran part del finançament de les Diputacions prové dels impostos de l'Estat, el 73% dels ingressos de la Diputació de Tarragona provenen de la cessió de Tributs de l'Estat. Per això hem agafat com a base l'anterior xifra, que no hem previst cap increment que pugui preveure, en aquest cas, amb la llei de Pressupostos de l'Estat quan sigui el moment d'aprovar-se i en tot cas aquí hem absorbit les liquidacions negatives d'exercicis anteriors i ha sigut de forma molt taxada i restrictiva amb el principi de "prudència"

per tal que si ve algun ingrés sobrevingut, derivat de la nova llei de Pressupostos de l'Estat, pugui generar crèdit extraordinari però que no tinguem cap sobresalt per pressupostar ingressos que després puguin produir-se, per tant principi de prudència, com a principi bàsic.

Això seria a nivell d'ingressos, després si hi ha alguna intervenció, podem detallar els diferents ingressos més exhaustivament, per en qualsevol cas tots els Diputats i Diputades tenen en la seva documentació les diferents composicions de les partides d'ingressos.

Pel que fa a les despeses, que seria com apliquem aquesta important quantitat de 149.355.000,00 euros del pressupost global agregat de la Diputació de Tarragona i dels seus Organismes Autònoms, veiem d'entrada que en el Capítol 1 de Personal té a nivell consolidat una disminució del 0,98%, no vol dir que es redueixen les places sinó que és una millor gestió interna. És previst per l'any 2017 una plantilla de personal de 1.181 places, de les quals 382 són de funcionaris i 799 de personal laboral i de les quals hi ha una creació de places, 10, per a funcionaris, 6 de promoció interna, per tant, no és una creació neta de llocs de treball seria majoritàriament de promoció interna i 32 de personal laboral, dels quals 21 també serien efectives a nivell de cobriment de promoció interna, en qualsevol cas, en el capítol 1 de Personal, com a forma de prudència, no tenim la llei de Pressupostos de l'Estat, per tant, no sabem si hi haurà increment de les remuneracions, però en el fons de contingència s'ha previst una dotació d'1% per possibles causes sobrevingudes que puguin derivar-se de la llei de Pressupostos de l'Estat i no s'hagin de reduir d'altres partides. Això pel que fa al Capítol 1 de Personal.

En lloc de fer una explicació del pressupost de despeses per capítols de forma funcional, anem per àrees i àmbits perquè tothom i els diputats i diputades tinguin un coneixement més ampli de les diferents àrees.

El que seria Òrgans de Govern, hi ha una disminució de 0,17% i entrariem en el que és l'àmbit d'actuació principal i estrella del projecte que iniciem i que s'ha aprovat en aquest plenari en les bases d'execució que és el Servei d'Assistència Municipal, representa per l'any 2017 un increment del 12,55% del pressupost respecte del 2016 i se situa en 40.277.767,26 euros. Aquesta és una quantitat que té una partida essencial, una partida estrella que és el Pla d'Acció Municipal, sabem tots plegats que en el últim quadrienni el PAM va ser de 36.000.000 € i l'any passat, fa un any i mig, a l'inici del mandat, des de la Presidència en el Pla de mandat ens vam comprometre a desplegar un Pla d'Acció municipal per al segon quadrienni de 60.000.000 €. Aquest sobreesforç, que passava de 36.000.000€ a 60.000.000€ es veu incrementat, com vam anunciar fa poques setmanes, amb 80.000.000 €, l'efecte del PAM, l'efecte multiplicador per a les Hisendes locals del PAM de 80.000.000€ que només en la primera anualitat del 2017, tindrà una dotació de 35.000.000€, fa que no només invertim en inversions de territori sinó que també hem de tenir en compte l'efecte

multiplicador que genera en empreses, en creació de llocs de treball, amb dinamització d'Hisendes locals i sobretot amb aquesta corresponsabilitat d'assistència als municipis que des de la Diputació de Tarragona com a òrgan supramunicipal hem de tenir en compte.

35.000.000€ per una primera anualitat que representa 1.000.000 € menys que la suma total del quadrienni anterior i que se situa amb un llindar de 4 anys en 80.000.000€

D'aquest 35.000.000€ , 17.000.000€ es pressupostenen el pressupost de 2017 i els altres 18.000.000€ venen de la modificació de crèdit del mes de setembre que es va aprovar al plenari, per dotar aquestes bases del PAM i avui ens congratulem tots plegats que s'han aprovat i que els diferents municipis i ciutats del Camp de Tarragona i les Terres de l'Ebre properament podran sol·licitar per inversions, per les necessitats de la seva respectiva ciutadania. Per tant, un PAM de 35.000.000€ per a l'anualitat 2017 que va sufragat en dos parts 32.000.000€ per al propi PAM i 3.000.000€ per al PEXI que hem aprovat les bases en aquest plenari, a banda de que és el punt estrella del pressupost d'aquesta anualitat, el SAM presta molts altres serveis i s'ha tingut en compte amb reforços importats i amb manteniments importants de partides en el pressupost del 2017, per exemple una dotació per la contractació de Secretaris i Interventors als Municipis de menys de 1.000 habitants, els municipis que encara no tinguin els habilitats per aquest cas i en tot cas per estar al costat de la professionalització i al costat de la bona gestió dels petits municipis, que també són d'incumbència directa dels òrgans supramunicipals o també el que seria una partida pressupostaria com l'any passat, que es manté, de 1.200.000€ per alteracions del patrimoni sobrevingut dels diferents municipis, o la col·laboració amb els Consells Comarcals del Camp de Tarragona i Terres de l'Ebre per valor de 4.876.837 € directament a través dels Consells Comarcals o el manteniment de la dotació de 540.000 € per tot el transport escolar, no obligatori, que no és competència de la Diputació però des de fa uns anys es ve col·laborant, per aquells alumnes que malauradament pateixen els greuges dels límits de la legislació de l'Estat, que no permet dotar de transport a aquells alumnes que dintre d'un mateix municipi, per criteris de distància, igual estan més lluny, que altres que canvien de municipi i si que tenen garantit l'ajuda al transport, quan la Diputació de Tarragona col·labora amb el departament d'Ensenyament i amb els diferents Consells Comarcals, aplica una dotació de 540.000€ que ve aplicant en els últims anys o, també els 5.000.000€ per Educació Infantil per als més petits, per la base de la nostra societat; i la subvenció d'interessos, dels ajuntaments, amb la partida de 400.000€ o la formació per a tècnics municipals amb 317.607 €. Volem municipis, volem ajuntaments, volem ens locals formats i professionalitzats per donar el màxim de rigor als serveis públics de la ciutadania .

També amb el programa d'eficiència energètica, en contra de la contaminació tèrmica, com lumínica ,que es posarà en marxa aquest any i que té una dotació inicial prevista de 100.000 € a banda de tots els programes que serien: les zones de bany , platges, el tractament del mosquit al Delta de l'Ebre o com la prevenció d'incendis forestals.

Tot això seria fent referència al SAM sense menystenir la gran partida que fa referència al Pla d'Actuació Municipal dintre el gran àmbit del Servei d'Assistència Municipal.

Passaríem al segon àmbit que seria el Servei de Carreteres que té un pressupost agregat de 15.034.234 € dels quals destacaríem dues partides, una partida que va en compliment d'executar noves carreteres dintre dels criteris del Pla Zonal que es va treballar amb els diferents Ens locals del territori i per donar resposta a les necessitats i demandes en funció de prioritats, amb objectius clars i no discrecionals 5.000.000€ i 4.000.000€ per arranjar tot el que seria vies públiques de titularitat de la Diputació de Tarragona i que estan construïdes i que s'han de millorar o arranjar.

Punt tercer amb la premissa de suport a les persones i entrariem al Servei d'Assistència al Ciutadà, que és un dels grans àmbits que el pressupost agregat disminueix amb un 0,75%, aquesta part assistència al ciutadà s'incrementa amb un 22,70% i assoleix la xifra de 25.810.952 €. Es manté l'enfasi en l'aportació social a Càrites, al Banc d'Aliments o a la Creu Roja. Es manté tot el que seria el foment del teixit associatiu i la contractació dels ajuntaments a través del e-cataleg, amb una aportació de 1.000.000€, es manté el suport a la formació de les escoles de música 400.000€ o també el que seria subvenció per activitats culturals que es manté amb 800.000€ i en tot cas es fa una aportació de 200.000 € per a Reus com a capital de la Cultura Catalana i encoratgem que sigui tot un èxit i des de la Diputació de Tarragona participarem amb 200.000 €.

Incrementa el que seria per donar cabuda i formació a l'àmbit de l'esport base, s'incrementa amb 50.000€ per a subvencions a entitats i associacions que desenvolupen esport base però, en tot cas va ser l'any passat que es va iniciar el projecte i dona la bona cobertura per a que els més petits puguin formar-se, en horari no lectiu, amb valors i, convivència. En tot el que seria l'àmbit de l'esport es reforça aquesta partida .

També subvencions per a programes d'equipaments municipals per tot el que seria a l'àmbit cultural i àmbit social que se situa en més 1.000.000€ i també reforçant clarament i consolidant el que és els Centres d'Educació Especial , pels Museus, pels Conservatoris i per tots el que són centres de la Diputació de Tarragona que en forma agregada arriben a un pressupost de 16.536.387€ .

Passant a l'àmbit de Recursos Humans i Polítiques Actives d'Ocupació fer esment al que seria programes ocupacionals, que donen cobertura a que molta gent que queden fora del mercat laboral, degut als efectes de la crisi, tinguin la oportunitat de poder tornar a entrar i fer currículum, en tot cas, per donar bagatge a la seva professió o reciclatge en altres matèries i poder entrar en el mercat laboral, amb una aportació d'1.300.000€

I es manté la formació per a treballadors amb 200.000€ igual que l'any passat, perquè volem gent formada, capital tècnic, capital humà, al servei de l'Administració formada i professionalitzada.

Coneixement i Qualitat, cal destacar el conveni marc amb 425.000€, el mateix que l'any passat, per donar força i empenta a la URV.

I no entro al que seria el Pressupost del Patronat de Turisme i de BASE perquè entenc que el seus respectius Patronats ja han fet l'explicació pertinent.

En qualsevol cas, un pressupost equilibrat, un pressupost amb visió clara, de complir pla de mandat, anant molt més enllà del compromís del pla de mandat, amb el tema del PAM pujant 20 milions d'euros sobre els objectius inicials previstos de 60 milions d'euros. Un pressupost que pretén dinamitzar l'economia del territori amb aquest efecte multiplicador del propi PAM. Un pressupost que pretén donar cobertura i cohesió social i justícia social, amb l'increment de les partides d'assistència al ciutadà i un pressupost que dona contingut, força i validesa amb l'objectiu de dinamitzar el Camp de Tarragona i les Terres de l'Ebre, amb les competències pròpies i altres no pròpies però que, per motius sobrevinguts s'han d'atendre des de la Diputació de Tarragona.

Aquesta seria la presentació del Pressupost, a partir d'aquí, a la seva disposició per dubtes, qüestions i aclariments."

Gràcies"

El President agraeix les paraules del Sr. Lluís Soler de presentació del Pressupost de 2017 i intervenen els diferents grups.

Intervé el Sr. Fernández, portaveu del grup polític CUP

"Moltes gràcies.

Abans de començar he de dir que el discurs que haurem de fer avui és molt polític, certament bel·ligerant i més aviat general que concret perquè és la primera vegada que llegim amb tanta concreció les partides econòmiques i per tant el discurs de cinc o sis minuts ve a ser més polític, general i bel·ligerant perquè no teníem cap alternativa .

Llegint la intervenció que va fer l'any passat el meu company David Vidal, en motiu de l'aprovació dels pressupostos de 2016, he vist que podria haver imprès pràcticament el mateix i no s'hagués notat gaire perquè tots els problemes estructurals que els plantejàvem per qüestionar la proposta de pressupostos continuen clarament, no sols sense resoldre's, sinó que ni tant sols s'intueix intenció d'afrontar-los.

Un dels primers arguments que plantejàvem l'any passat era la manca de planificació de les polítiques -d'establiment d'objectius del motiu

d'existència d'aquesta institució... i el qüestionament dels criteris utilitzats a l'hora de "repartir el pastís" que certament ni es poc, ni es petit, aquest pastís que tenim aquí.

Només fa dues setmanes que sóc membre d'aquesta corporació però, quatre reunions , literals, han estat suficient per comprovar que les explicacions del David no eren exagerades...

Segurament, el debat produït a la Comissió d'Hisenda d'aquest dilluns, n'és el millor exemple. Uns dels diputats del govern es defensava, per no dir es mofava d'un dels diputats de l'oposició i li deia "Ara vull això, ara vull allò...això no és un mercat!!". Certament, això no hauria de ser un mercat. Certament.

Podríem fer un llistat interminable de partides pressupostàries, i especialment convenis que ens porten a la conclusió, novament, que en aquest Organisme hi ha molts diners i poques competències.

A diferència dels Consells Comarcals... que tenen moltes competències i molts pocs diners. I això, de nou, ens porta a concloure que els criteris per realitzar aquests pressupostos no responen a les necessitats del territori i de la seva gent sinó més aviat a allò tan habitual de "*qué hay de lo mío*". El que popularment coneixem com una menjadora.

Un dels principals motius per votar en contra dels pressupostos del 2016 era la indefinició i manca de metodologia del Pla Estratègic 2015-2019 i el Pla Anual de 2016. Enguany no podem dir el mateix ja que el Pla Anual de 2017 encara no l'hem vist. Però, podem preveure com serà. És curiós que sense el Pla anual de l'any 2017 se li donin diners a un Ajuntament com el de Reus que no té un pla d'acció municipal. (Si hem permeten la broma, tot i que no sigui per riure saben com es deia l'últim pla d'acció municipal de Reus ? Innova.

I lligat a aquesta qüestió, deixeu-me que us reconegui que he quedat sorprès per l'excés de protocol i formalismes que regna en aquesta institució... realment sembla un cort de cavallers... però us he de dir que he trobat a faltar un petit gest, ni que sigui per cortesia, i és que els responsables d'hisenda ens hagin proposat una petita trobada amb antelació per presentar els pressupostos i trobar allò que es diu complicitats.

No sabem si és perquè la Diputació té una dinàmica pròpia , no sabem si és perquè només tenim 1 vot insignificant de 27, no sabem si és perquè pensen que la CUP no tenim capacitat de fer bones propostes als pressupostos.

Per no allargar-nos innecessàriament, enumeraré d'altres qüestions, quatre:

1.- Pla d'Acció Municipal: N'hem parlat, i em diran que s'ha augmentat considerablement la partida del PAM, d'acord, certament, però, el PAM continua estant mancat d'un disseny metodològic que garanteixi una rigurositat en la seva execució. Continuarem veient com el PAM no serveix per garantir uns drets integrals del territori i del conjunt de la població, sinó que acaba sent un petit pedaç a les hisendes municipals per poder desenvolupar projectes determinats prèviament, sense una visió de caràcter territorial. Piscines, arbres, passejo, centres culturals... tot el més gran possible per poder dir que el meu poble ho té i el del costat no, per poder guanyar uns quants vots més.

2.- Convenis. És absolutament escandalós la mà de convenis que té signats aquesta Diputació. Convenis, molts dels quals com ja venim denunciant de fa temps, són un clar traspàs de diners públics al capital privat, ja siguin empreses, agrupacions empresarials, o fins i tot l'Església. Convenis, molts dels quals serveixen per poder augmentar el finançament de la Diputació a uns quants ajuntaments concrets – curiosament, no estic insinuant res però curiosament molts d'ells representants en aquesta sala.

Convenis... un exemple clar... l'estiu vinent s'havien de fer els "millors jocs de la història" (com deia el Samaranch, aquell feixista mort). Però, ara resulta que potser es fan l'any vinent o ves a saber quan s'acabaran fent. Avui no hi ha el Sr. Ballesteros, però cada vegada que l'escolto parlar em ve al cap aquella frase "*este barco ni Dios podrá hundirlo*". Doncs, bé, de moment l'ajornament d'aquests jocs ja costa a la Diputació centenars de milers d'euros extraordinaris. Algun dia, esperem que quan definitivament l'Ajuntament de Tarragona hagi desistit d'organitzar aquest espectacle esportiu, la Diputació ens expliqui exactament quants diners han sortit d'aquesta casa per poder justificar el pacte de govern entre CiU i el PSOE., un matrimoni a més inventat en el sector sanitari i ja coneixem quins són els resultats.

Un altre exemple, segurament ridícul a nivell de quantitat però molt paradigmàtic d'això que estem dient és un conveni entre la Diputació de Tarragona i l'ajuntament de Vila-seca, per fer un pessebre de sorra: per 10.000€. No fa falta fer comentaris al respecte.

3.- Subvencions.

Seguim amb la mateixa línia de convenis, hi ha subvencions per donar i per vendre molts dels quals repeteixen objecte de finançament i fins i tot subvencions perquè els ajuntaments puguin pagar el deute bancari. La Diputació pretén que els ajuntaments s'endeutin més perquè saben que després la Diputació tancarà els forats que faci falta?. Al nostre entendre els Ajuntaments necessiten una bona gestió, una gestió alternativa al nostre entendre, en cap cas una Diputació que vagi tapant forats o les desgràcies que es fan.

4.- Carreteres.

No podien faltar, estem en una Diputació. Dos anys després que ho preguntéssim per primera vegada, encara no s'ha aprovat el Pla Zonal de Carreteres. El Pla Zonal és del 2014-2021. Ens trobem quasi a l'equador del període d'execució d'aquest Pla. Mentrestant, es van aprovant la realització d'obres i construcció de carreteres que no figuren en la proposta inicial del Pla Zonal fet el 2013.

A mode de conclusió

Després de les observacions realitzades, la meua conclusió es que aquests pressupostos no responen a unes coordenades clares d'acció política i encara menys que pretenguin desenvolupar un model concret de territori o que pretenguin avançar cap una direcció concreta. Més aviat, la no concreció de les línies estratègiques i els greus defectes en el disseny dels documents de planificació de les polítiques públiques, ens fa pensar que aquesta institució no té un rumb marcat, si més no legítim i ètic que representi un element de dinamització del territori. La meua consideració i valoració la mateixa valoració ho hem fet als Consells Comarcals i Ajuntaments on hi tenim representació, tanmateix allà hem estat capaços de plantejar noves actituds i noves maneres de fer. De moment encara aquí no ens n'hem sortit, però ara comencem una nova etapa i mentre tant avui votarem que no i a la nostra manera continuarem treballant en aquesta direcció."

Intervé el Sr. Viñuales, portaveu del grup polític Ciutadans

"Gràcies President. Sento que avui seré crític, però no amb els pressupostos, sinó amb els comentaris que ha fet el meu company, el Sr. Edgar. Jo també porto poc temps a la Diputació, porto 1 any i mig, i també sóc un únic i insignificant diputat i a mi aquí sempre se m'ha tractat igual que si fos una de les forces més votades.

Si el protocol és educació, sí hi ha molt de protocol a la Diputació. A mi m'han fet cas vostès i crec que no coincidim amb molts dels nostres plantejaments polítics. Però és que aquí la funció de la Diputació no és fer política de la que es fa als ajuntaments, sinó és treballar pels ajuntaments. I és igual el color que tinguin. Nosaltres hem demanat coses per ajuntaments –no governem en cap-, per tant no és que siguem sospitosos de demanar coses per un ajuntament on nosaltres manem. Però ho demanem perquè és bo per les ciutats, és bo pel territori. Hem demanat diners per Cunit, per exemple, i que jo sàpiga no hem fet un "conchabeo" vostè i jo, simplement hi havia una demanda que ens comunicaven i la vam demanar.

És cert que hi ha molts convenis de subvencions. Sap quantes entitats que fan una tasca social -que el seu partit és un dels que més valora aquesta tasca social- viuen gràcies a l'aportació que els hi fa la Diputació?. Coses que la cosa pública no pot arribar si no fos per aquesta gent que perd el seu temps lliure, i moltes vegades temps d'estar amb la seva família, per ajudar els altres. Jo crec que es mereix

també una recompensa i donar diners perquè puguin continuar amb aquesta tasca. I no és un mercat. Si per mi, negociar, el que és la funció de la Diputació, que és gestionar uns 150 milions d'euros, per als municipis és un mercat, doncs "*yo soy la Paqui del mercadillo*". I estaré molt content de continuant-ho fent.

I parlant dels pressupostos, votarem a favor. I ho farem perquè hi ha una cosa molt important que es diu PAM. Quants ajuntaments viuen i poden salvar els comptes gràcies al PAM?. Seran 80 milions per aquest 2017-2020. Un 60% més. I són diners que aniran cap als ajuntaments on vostès també tenen representació. Doncs parlin amb els governs, o si estan governant, i facin bon ús d'ells. Perquè al final també la Diputació fa una cosa molt important, que és treballar per aquells nuclis poblacionals on per no tenir massa població, potser no els hi farien cas. Les Terres de l'Ebre necessiten de la Diputació. La Conca, el Priorat necessiten de la Diputació. Si no fos per aquest PAM o el SAM moltes vegades no hi arribarien.

En sembla un pressupost prudent. Sobretot perquè a dia d'avui tenim una manca de Pressupostos Generals de l'Estat que ens afecta als municipis en moltes vessants, per exemple, en el 3% de l'actualització de l'IBI, cosa que per exemple l'Ajuntament de Tarragona tenim 1,4 milions d'euros que tenim en l'aire. Doncs aquí, a diferència del pressupost de Tarragona, s'ha fet una previsió molt més prudent. També la ratio d'endeutament, i no oblidem també la valoració que fan els ciutadans de la Diputació de Tarragona. En quant a les enquestes de satisfacció, ja ens agradaria a molts municipis tenir aquestes notes.

I per acabar, repeteixo que nosaltres som la penúltima força en aquest plenari i a mi sempre m'han atès amb la mateixa correcció que qualsevol altra força, i no només això sinó que han estat permeables a les demandes que no són per nosaltres sinó que són pel territori, i per això el nostre vot és favorable."

Intervé el Sr. Aspa, portaveu del grup polític ERC

"En primer lloc Srs. Diputats, Sres Diputades:

Quan parlem del Pressupost és un moment complicat, un moment delicat, un moment en que les coses de vegades no surten com tots volem, però evidentment, és un pressupost, és una eina vital per què funcioni, per què la Institució tiri endavant, per què les nostres terres, la nostra gent, tiri endavant.

Aquest no és el pressupost que faria ERC si governés. És evident que nosaltres tenim altres prioritats, no totes, algunes de diferents, podríem parlar de racionalitzar serveis, més equilibri territorial i potenciar les polítiques socials i mediambientals.

Valorem positivament el pressupost, l'increment del PAM, encara que se'ns plantegen alguns dubtes, que ja vam expressar en la comissió informativa, sobre l'aplicació aquest 2017 en el cas de la despesa

corrent i en com es podrà combinar el fraccionament anual del PAM amb aquelles inversions importants que els ajuntaments volen portar a terme. Mesura que afecta sobretot als més petits, on el PAM és la seva única oportunitat d'afrontar aquestes inversions més quantioses.

Un tema important lligat al PAM i a altres subvencions que la Diputació atorga és el sistema de ponderació. Generalment és fa una discriminació positiva en funció de la població. Essent aquells municipis de dimensió més reduïda els que reben més ajuda. Pensem que cal introduir un element nou que afavoreixi a aquells municipis que tenen nuclis agregats. Tenim municipis que en tenen fins a 4. Això per si mateix, genera més despesa i els situa en desavantatge amb altres municipis que amb la mateixa població no tenen nuclis agregats. Per tant, els hi demanaríem que es considerés aquesta correcció.

També valorem positivament la nova línia d'ajudes del PEXI que pot contribuir de forma important a reduir la factura mediambiental. Possibilitant, per exemple, per a molts municipis la reducció de despesa en energia elèctrica, racionalitzant el consum de forma més sostenible i disminuint la contaminació lumínica.

Els hi demanaríem també que contemplessin, durant els modificats del 2017, un increment en les partides destinades al suport de l'esport base. Una partida de 200.000€ ens sembla insuficient, pensem que aquesta s'hauria d'incrementar, suposo que amb els modificats serà una realitat d'arribar als 300.000€ ,una línia d'ajudes que es va posar en marxa l'any passat i que cal donar-hi continuïtat. L'esport base és important ja que contribueix a dotar a la població d'hàbits saludables i garanteix el futur esportiu de molts clubs. També creiem que caldria afinar més les bases per ser més selectius i centrar-les al màxim en la filosofia de l'esport base.

També reclamen que la partida destinada a inversions dels ajuntaments s'incrementi. Veient l'experiència d'aquest any els 200.000€ de dotació seran del tot insuficients. Aquest any s'han executat finalment 464.000€. La nostra proposta seria un increment que la situés als 500.000€. En la situació actual de finançament, molts municipis depenen de forma important dels recursos que disposa la Diputació i per aquells casos excepcionals i sobrevinguts és important que s'hi puguin acollir amb garanties de finançament.

Un altre tema que demanem que l'equip de govern abordi, és el finançament de les escoles municipals de música, d'un altre manera. Cal que la Diputació adequi les ajudes al nou funcionament dels estudis professionals de música. Abans per poder cursar estudis superiors a l'ESMUG, Liceo o Taller de Músics s'havia de passar per un Conservatori. Ara no fa falta passar-hi, l'entrada es regula per una prova d'accés i hi ha diverses escoles municipals que preparen alumnes per cursar estudis universitaris amb un nivell molt important d'èxit. Per tant caldria reforçar el finançament a aquests centres. Per aquest motiu reclamen i que en poguéssim parlar, una adaptació de les bases de subvenció i de la quantitat que es destina a aquest programa.

A les comarques de Tarragona, Terres de l'Ebre i Camp, la Generalitat està posant en marxa el Pla de Salut. Aquest Pla proposa una reorganització i racionalització dels recursos sanitaris propiciant més proximitat i millor aprofitament de les infraestructures. Caldrà també fer actuacions de millora i de nous equipaments durant els propers anys. Per això, considerem indispensable que la Diputació faci una aposta per les inversions en salut. Una aposta que s'hauria de materialitzar en un conveni entre l'ICS i la Diputació per contribuir de forma decidida a posar en marxa aquest Pla de Salut. Per això, demanem que en el proper modificat és contempli com a mínim una aportació, que pensem que hauria de rondar els 300.000€, per posar en marxa el conveni. Tots hem tingut experiències personals oncològics, familiars propers, tots hem tinguin el problema amb aquestes persones, tots sabem la solitud i l'angunia que això comporta, tots sabem que nosaltres com he dit abans, i amb el diputat d'Hisenda estem al costat de la gent. Tenim que fer pressió per fer un centre de dia pels malalts oncològics. L'angoixa que pateix aquesta gent, tot el que comporta aquesta enfermetat fa que la Diputació pogués entrar en aquest concurs, en aquestes ajudes per millorar aquests centres de salut.

Per últim, demanem que es creï un grup de treball per estudiar mesures per posar en marxa polítiques actives de suport a la creació d'habitatge públic, sobretot als pobles més menuts que és on hi ha dificultats, hi han pobles que no, que sobren habitatges, però hi ha pobles menuts que tenen aquests problemes i s'han de traslladar a poblacions properes o més grans on tenen l'accés molt més fàcil. En els moments actuals són molts els municipis que han de fer front a problemes derivats de la manca d'habitatge de protecció i pensem que és un repte que cal abordar en els propers anys.

Esperem que totes aquestes aportacions juntament amb les que podem parlar si hi haurà partida per la carretera, de 850 metres famosos, de la Ràpita al Poble Nou, que l'any passat hi era i enguany no.

Si podem. Si hi haurà una discriminació positiva o no respecte a part del territori amb problemàtiques especials i singulars, si realment podem parlar de tot això, nosaltres estem amb la intenció de parlar-ne, amb la intenció d'ajudar i volem col·laborar en tot el que puguem en aquest sentit.

Queda clar que 5M d'€ per al funcionament i inversions dels Consells Comarcals, del tot necessaris però malauradament insuficients.

Queda clar que el tractament del mosquit i esperem que continuï l'aportació de la Diputació per la plaga de la mosca negra també, seran uns ajuts importants.

Queda clar que els 5 M d'€ per a les escoles bressols es genial, malauradament la Generalitat no hi pot fer front en aquest pagament, cosa que ens posa a la Diputació per davant del servei a les criatures i de les persones.

També destaquem els gairebé 6M d' € pel condicionament de carreteres i els 2,2M d'€ per al manteniment del ferm, protecció de cunetes.

L'aportació al Patronat de Turisme les sumes de marketing, promoció turística on s'inclou el ralli Costa Daurada, de més de 4M€ tot això és importantíssim pel territori.

Volem aportar el màxim possible , nosaltres votarem a favor d'aquest Pressupost i esperant la seva col·laboració i que sigui cada vegada més estreta. Moltes gràcies"

Intervé el Sr. Carles Ribe d'ERC

"Si hem de parlar com a grup el que està clar és que el Grup d'ERC té més membres que el grup del Partit dels Socialistes, per tant correspondria abans parlar el grup socialista i després el grup d'ERC"

El President contesta:

"El grup de govern té la deferència de ser l'últim en parlar , està inclòs en dos grups, per tant, són els dos últims en intervenir, no és una qüestió numèrica , si això és causa de molèstia, l'invertirem, ja li donaré la paraula a vostès o quan li corresponguin a vostès però això no crec que generi cap controvèrsia que s'hagi d'expressar amb aquest patiment per part de vostè."

Sr. Ribe

"¿Per què quan presenten el pressupost ho presenten per grups separats?"

Sr. President

No hi dono cap importància. Si vostès se senten més còmodes intervenint per ordre numeric, ho farem per ordre numèric, inclús el govern s'hi sotmetrà, no tinc cap inconvenient Gràcies per l'observació i ja la tindrem en compte.

El President li diu al Sr. Aspa

"M'ho hagues fet notar, que ho haguessim fet així."

Intervé el Sr. Masdeu, portaveu del grup polític PSC

"Gràcies Sr. President, Diputades, Diputats

Evidentment reconeixem que el grup d'ERC té més membres que el grup socialista, no ho discutim, actuàvem com a grup de govern i hem semblava que valia la pena matisar per part de dues persones el tema

dels Pressupostos donat que és un tema important, com ha dit el President no hi haurà cap problema si s'ha de fer al revés.

No voldria fer una intervenció extensa, el President de la Comissió d'Hisenda ja ho ha fet suficient extensa l'explicació del Pressupost

És un Pressupost, que com sempre la Diputació ho ha treballat des del govern però ofert a tots els grups de l'oposició, que dintre de la dinàmica hi ha hagut diferents contactes i reunions. Això forma part de la negociació qui vol negociar o arribar a un acord o a qui no l'interessa . Jo crec que, almenys amb els que hi han participat, que estic content, de les reunions que s'han tingut amb els diferents portaveus i sempre d'una manera oberta i sempre amb la voluntat de buscar un acord i sumar que no pas un altra cosa.

Jo sols vull fer incís amb una reflexió que crec que és important. Les transferències directes que en aquest cas la Diputació fa a les persones a través de serveis directes que presta, com a les Institucions, prop del 60% del pressupost de la Diputació es fan aquestes transferències entenc sempre, que per Plans quadriennals o quinquennals es dona la llibertat bàsicament als ajuntaments i consells comarcals, de que a través d'aquestes dotacions, ells facin les seves polítiques amb llibertat com organismes democràtics i electes que són . Per tant, si tenim en compte que dels 150M€ del pressupost el 60% a través del PAM, i al SAM en general són aquests serveis directes que es fa als municipis, i aquí també inclouríem com ha fet esment el Portaveu d'ERC als Consells Comarcals que fan una feina, no tenen tantes competències però si que tenen encomandes, però els Consells comarcals tenen molt poques competències i pocs recursos. Jo destacaria això, la Diputació el que fa es transferir sense coartar als ajuntaments i aquí també incloc els Consells Comarcals amb la possibilitat que ells decideixin on volen invertir o on volen fer les seves polítiques, Això es d'agrair i respectar, que des del poble més gran al més petit aquesta llibertat dels electes locals sigui reconeguda.

Per altra part, les transferències a les persones amb els serveis que es presten des de les diferents escoles d'art, dels conservatoris de música, escoles d'educació especial que és una funció que no és de la Diputació, però a través de la història era important que es mantingues i es manté i a més a més, creien amb ella i amb forces ganes i que a part amb una sèrie d'entitats socials que s'ha fet esment aquí o amb entitats culturals que difícilment podrien portar a terme les seves activitats, que en definitiva sense l'ajut de la Diputació no ho podrien fer.

La gestió del PAM ha sigut un gran esforç i també ha sigut un gran esforç als municipis, amb la llibertat que els municipis decideixen en que volen gastar els seus diners, no es obligatori que els municipis facin amortitzacions de crèdit que tenen contrets. Però aquestes amortitzacions els alliberaran de plans que tenen que fer obligatòriament, plans financers o que si que coarten les actuacions dels municipis i aquestes amortitzacions poden fer que aquests plans

no cal que els executin, que els obliguen molt per tant és una oportunitat i és com un catàleg el que ofereix el PAM i els municipis lliurement decideixen les actuacions que volen fer. En cap cas són obligatòries.

El SAT que coneixem com el servei de les carreteres de la Diputació que estem parlant de 1.100 km. de carreteres en tota la província , i que continua necessitant inversions i el pla zonal de carreteres està aprovat, simplement, tècnicament la Generalitat no ens l'ha aprovat però si, que segueix, fil per randa, les propostes que hi ha al Pla zonal de carreteres. Això no ens ha de treure de continuar fent inversions, tant en manteniment com en millora i perquè la xarxa de carreteres que té la Diputació es extensa i sobretot es prima per damunt de tot, la seguretat de les carreteres perquè també és la seguretat de les persones.

Per acabar, tornar a reiterar el que s'ha dit, 60% dels recursos de la Diputació es transfereixen a les Institucions, Ajuntaments, Consells Comarcals o directament a les persones i per tant la Diputació és un bon vehicle per transferir aquests recursos a la societat i a partir d'aquí, evidentment, el nostre suport al Pressupost. Ha sigut un Pressupost fet conjuntament entre el govern i les diferents forces que el componen.

Intervé el Sr. Cruset portaveu del grup polític CiU

"Moltes gràcies Sr. President, Diputades, Diputats.

Agrair primer que tot, de cortesia es fer-ho, no només la detallada exposició que ha fet el President de la Comissió d'Hisenda sinó tota la feina feta per part de l'àrea econòmica de la Diputació, amb l'Interventor al capdavant , per resoldre tota la feina prèvia que requereix que avui puguem veure en el plenari aquest Pressupost i tota la documentació i els informes i estudis corresponents per tal que avui puguem tractar aquest punt a l'Ordre del Dia .

Al marge de totes les consideracions fetes en l'explicació tècnica detallada pel President de la Comissió d'Hisenda i Economia la qual subscric plenament des del principi fins el final, es convenient també prendre consciència del que representa, més enllà de les partides pressupostàries, aquest instrument que avui sotmetem a debat perquè la seva votació amb el vot a favor, en contra o abstenció no es pot separar d'aquestes reflexions del que representa aquest instrument Tot i que la millora en el temps actuals es pot percebre que esta passant, alguns indicadors així ho apunten i es evident que encara estem en moments de patiment per part de diferents sectors, de diferents col·lectius que configuren la nostra societat. En aquest context, en que fruit d'aquesta realitat de determinades actuacions de les administracions, aquests sectors són més aviat crítics amb l'actuació de l'administració , és important com també s'apuntava en alguna de les actuacions, prendre en consideració quina és l'opinió que tenen els ciutadans respecte la feina feta per part d'aquesta actuació i per tant per veure la bondat d'aquest instrument que avui sotmetem a

consideració. És important veure quina és la opinió i quina és la consciència que en tenen tots els beneficiaris, tots els actors que durant el 2017 seran participants d'aquest Pressupost que avui sotmetem a consideració en aquest plenari.

Aquests índex de satisfacció són alts, són enormes, són importants i només cal anar pel territori per prendre consciència de l'opinió dels alcaldes, dels regidors indistintament, evidentment, del color polític que tenen aquests consistoris de quina és l'opinió que en tenen de les accions que porta a terme la Diputació a través de les seves unitats i, insisteixo, indistintament del color polític que hi hagi en cada un dels municipis i, de la mateixa manera quina és l'opinió que tenen les associacions, les entitats, el món associatiu del nostre territori respecte també de l'actuació que porta a terme la Diputació de Tarragona, que moltes vegades com també s'ha dit en el plenari, la seva subsistència, la seva possibilitat d'incidir en polítiques, en el territori des de l'àmbit social ha sigut gràcies a la col·laboració i implicació de la Diputació de Tarragona, en la seva vessant econòmica.

Per tant, què seria d'aquest territori si no hi hagués aquest pressupost?, què passaria en el Camp de Tarragona i en les Terres de l'Ebre, si la Diputació de Tarragona no tingués aquest instrument per poder exercir aquestes polítiques i poder veure si és banal el que estem aprovant, si es pot menystenir amb facilitat o cal posar-lo amb valor?

Que seria del territori sense la capacitat d'incidir i crear riquesa que té el Patronat de Turisme de la Diputació de Tarragona o, sense la capacitat d'assessorar i aportar recursos que té el SAM amb els ajuntaments i consells comarcals?

Que serien dels municipis petits?. Tindrien els mateixos serveis als ciutadans les demarcacions del nostre territori amb baixes poblacions com ara tenen i els tindrien amb la mateixa categoria i qualitat que tenen els ciutadans de les grans ciutats?.

També, què seria d'aquest territori sense la capacitat de mantenir la xarxa troncal, la xarxa principal de comunicació entre els municipis més petits, que fa la Diputació de Tarragona a través del Servei d'Assistència al Territori? o sense la capacitat d'oferir uns centres d'educació especial, d'uns centres d'art i disseny, d'uns escoles i conservatoris de música que es fa des del Servei d'Assistència al Ciutadà? o també, el que seria d'aquest territori sense la capacitat de BASE per garantir els ingressos dels ajuntaments, que per petits que siguin, saben que poden garantir que allò que generen a través de les taxes i tributs municipals després hi haurà un instrument que es preocuparà que els ciutadans, per un concepte de justícia tributaria tots facin igual esforç a l'hora d'assumir aquests impostos i taxes municipals? o bé, que seria d'aquest territori si totes aquestes unitats no finalistes de la Diputació de Tarragona no fossin competents, no fossin solvents, no tinguessin els recursos que hi ha en aquest Pressupost per tal de poder oferir el recolzament a les que si són finalistes i treballen directament amb els ciutadans i ajuntaments d'aquesta demarcació.?

Per tant, tota aquesta feina ingent que es fa en el territori, que es fa a sobre del nostre territori, és possible gràcies al Pressupost que avui sotmetem a la consideració i que es vota en bloc, no es vota uns conceptes o uns altres, sinó en bloc i que per tant el recolzament o no en aquest Pressupost, és el recolzament o no a aquesta feina ingent que es fa en el nostre territori.

A més a més, perquè s'ha afirmat i es diu: no, el pressupost no respon a cap estratègia. Res més lluny de la realitat. Aquest Pressupost desplega de manera concreta els 4 objectius que es van fixar en el Pla de Mandat amb el que aquest equip de govern es va presentar en aquest plenari per ser escollit, a l'inici de la legislatura, dèiem a llavors i mantenim ara en aquest pressupost, que és un pressupost amb accions d'alta rellevància pels municipis i els territoris, per fer-los sostenibles. Quatre línies aquesta es la primera. Segona: un pressupost per incidir en les necessitats de les persones, en la cultura i en la formació de la nostra demarcació

Un pressupost per multiplicar les capacitats del món del coneixement de la nostra Universitat, del model socio-econòmic

Un pressupost de gestió excel·lent gràcies al desplegament de la ISO, tot el desplegament del model europeu de gestió, de la qualitat de l'EFQM i per tant una gestió excel·lent del dia a dia i de la transparència d'aquesta Institució, reconeguda per organismes externs, no polítics que situa a la Diputació de Tarragona com a Diputació catalana amb el major índex de transparència.

Per tant, tot el que implica aquest Pressupost, d'impacte directe en totes les múltiples accions al nostre territori, és per això que és evident que el nostre grup votarà favorablement a la proposta del Pressupost i de les accions que se'n deriven .

Així doncs, donem les gràcies a tothom que ha fet possible que avui tinguem aquest instrument econòmic tant rellevant per la nostra demarcació, a tota la part tècnica, en especial a les àrees d'Intervenció, Secretaria i Presidència i evidentment als grups polítics que n'han volgut participar al llarg d'aquestes setmanes.

Per acabar, un corol·lari, perquè sinó el silenci seria interpretat incorrectament, Sr. Edgar Fernández, vostè deu ser, almenys en els anys que jo conec d'aquesta Diputació l'únic diputat que ha estat objecte d'un Ple extraordinari, un Ple extraordinari que és va fer el dia 11 de novembre, precisament, perquè vostè pugues participar de tot el debat previ a la votació dels Pressupostos per la importància que té, perquè vostè podia haver pres possessió en aquest ple ordinari d'avui i no hauria pogut participar en tot el debat previ en les comissions informatives i per tant, va ser objecte del Ple extraordinari, fet amb tota la voluntat perquè vostè pogués participar en la comissió informativa d'Hisenda i amb el debat corresponent i evidentment no va poder participar en el debat previ el dia 11 de novembre perquè no hi havia diputat del seu grup polític, però no hi havia diputat del seu grup no pas per decisió de la resta dels grups, sinó per decisió del seu grup polític.

Com han dit tots els portaveus, hi ha hagut debat, hi ha hagut participació, s'ha escoltat a tothom i la proposta que avui portem al Plenari és una proposta àmpliament consensuada.
Gràcies"

Intervé el Sr. President:

"Gràcies Sr. Cruset. Seguidament si el President de la Comissió vol fer algun aclariment o donem el tema per conclòs en el seu debat.

Abans de passar a votació, senzillament reblar aquestes últimes consideracions que feia el portaveu Sr. Cruset en el sentit d'estendre la meva felicitació al treball que ha fet molta gent, començant pels portaveus, als qui hi donen suport, i un agraïment a la participació en qualsevol de les posicions que s'han mostrat. De fet la posició és molt majoritàriament a favor de tirar endavant aquests comptes, per la nostra gent i per les nostres comarques. Amb un anunciat 96% de suport no és que li manqui voluntat de tirar endavant aquest pressupost per part de tots els diputats i diputades, cosa que naturalment el President ha d'agrair. Però naturalment això ha vingut precedit per un treball apassionat i intens, que ens ha fet compartir un model de servei al conjunt dels interessos territorials, des del món de l'empresa, de l'administració local, des del coneixement, des de la universitat en concret, fent costat a les causes que ens permeten identificar aquella gent que encara més pateix els estralls de la crisi i que puguem fer-los-hi costat allí on siguin a través de les múltiples entitats amb les que la Diputació hi col·labora.

Naturalment agraeixo moltíssim el to d'alguns dels portaveus que sense ser membres del govern -efectivament Sr. Viñuales- s'han fet ben seu aquest pressupost i altres que ho expressen amb el seu vot, encara que no ho hagin expressat de paraula. Per tant, les coincidències són moltes i els tècnics que s'hi han implicat han fet una feina que ens ha permès tenir un cabal de documentació que ens permet deliberar de manera molt afinada i sense marge de risc possible, i a més a més amb una prudència obligada de no saber amb quins recursos comptarem, hem optat per la via de prudència i hem fet el pressupost més audaç que es coneix mai. Una xifra com l'assenyalada de 80 milions d'euros és insòlita i inèdita en aquesta institució. Però fixin-se que això té un altre valor, hi haurà algú en el futur que pugui aprovar en el proper quadrienni un pla d'actuació municipal per sota de 80 milions d'euros? Ho haurà de justificar molt bé. Aquesta és la grandesa a vegades de les institucions, posar el llindar de l'audàcia molt més enllà per garantir no només el present sinó el futur. Per tant, fer possible que allò que administrem s'esmerci en la quantitat mínima per l'estructura i un màxim pel servei al ciutadà que és el propietari dels diners públics que administrem i dels nostres actes. Això hi és present en aquesta aprovació. Fixem un llindar de difícil retorn endarrere. Naturalment, obligat d'anar endavant. A més a més, els assenyalo que tot el conjunt de circumstàncies que envolten aquest pressupost tenen una mirada clara cap a la recuperació econòmica. La Diputació de Tarragona no pot salvar sola la crisi ni de bon tros, ni cap ajuntament individualment,



però és la suma i l'aliança de tots els esforços públics, i privats naturalment allí on correspon, que han de donar com a conseqüència un impuls definitiu que ens faci sortir, pel que és el nostre comptador amb el temps que queda de mandat, hi tenim dos pressupostos aprovats si aprovem el d'avui i dos més per aprovar, per a fer possible que l'aliança amb les comarques i amb els municipis puguem garantir que les bases ja estan posades ara d'una recuperació econòmica, laboral i naturalment de superació de patiment de persones, que ens faci pensar que en el proper mandat, d'això ja no en parlem i puguem parlar d'altres coses. En aquest pressupost hi van aquests valors també, de garantia de futur, de màxim esforç i de manteniment creixent del compromís d'aquesta institució al costat dels municipis i les comarques. Hi ha municipis petits que canviaran profundament gràcies al que avui estem debatent, si és que rep la conformitat d'aquesta cambra, perquè no s'esperen els diners que rebran. Hi haurà moltes iniciatives que estaven en dubte de si es podrien dur a terme al servei dels seus veïns que es veuen garantides amb aquesta decisió que prenem. I la podríem haver pres més tèbia, igual de bona però més tèbia, i no hem volgut la tebiesa, hem volgut l'audàcia, en el màxim enllà possible que fos. Per tant, naturalment que ser partícips d'aquest debat i assumir el compromís de votar-lo a favor significa un acte d'importància, de responsabilitat i de grandesa. Altres no ho faran i em sap greu naturalment. Sr. Fernández, em sap greu. Perquè vostè és en aquesta cambra, com tots nosaltres, perquè els ciutadans ens han posat amb els seus vots. I vull pensar que els ciutadans que l'han portat aquí a vostè són majoritàriament ciutadans de Reus. De la ciutat que l'ha votat a vostè com a regidor, i per la qual cosa naturalment li dono l'enhorabona. Però és una llàstima que la ciutat de Reus que l'ha portat a vostè aquí rebi un vet a aquests pressupostos en la seva persona, que no els aprovi, que els prohibeixi, perquè és una llàstima per tots els beneficiaris, com a ciutat, que veuran amb aquests pressupostos enfortides moltes de les seves il·lusions. Vostè hi hauria de fer costat, naturalment amb crítica, tanta com calgui. Però és una llàstima que no hi faci costat. Vostè al·ludia desconexença encara de les dinàmiques d'aquesta casa. Naturalment, jo li vull facilitar que s'incorpori el més aviat possible amb plenitud de coneixement. El seu predecessor deia en el debat pressupostari d'ara fa aproximadament un any, que no se l'havia pogut llegir i per això hi votava en contra. Recordo algun dels diputats que em feia notar que llegir-se el pressupost és fàcil, ja que són 3 o 4 fulls, no és gaire més. Vostè diu que ha tingut poc temps. Li acaben de dir que s'ha convocat un ple extraordinari perquè se'l pogués llegir i tenir-lo present. Vostè sembla que se l'ha llegit, però també manté que hi vota en contra. Per la seva informació, la ciutat que vostè representa i el territori que vostè representa en aquesta cambra, deixi'm dir-li que Reus, per exemple, en els dos últims anys, hi hagut des d'aquesta institució més de 130 aportacions que han anat dirigides a l'ajuntament com a administració de tots els reusencs i reusenques i naturalment a una pila immensa d'ens representatius de la societat civil per valor de gairebé 1,5 milions d'euros al 2015. Al 2016 això ha crescut perquè hi han hagut col·laboracions en l'àmbit esportiu, hi ha hagut

també un centenar llarg d'aportacions a l'ajuntament i a les entitats de la ciutat per valor de 2,7 milions d'euros. Són els demés que votem a favor que la ciutat de Reus pugui tenir això. No pas la seva conformitat. Però quina llàstima també que el pla d'actuació d'enguany, que aquest sí que ja el coneix vostè, li correspon a Reus arrodonint 500.000 euros no puguin rebre el seu suport, per totes aquelles causes que podran ajudar. O els 200.000 que deia el President de la Comissió d'Hisenda de la capitalitat cultural, o que la gent del Centre d'Educació Especial Alba no pugui tenir el pressupost pel seu funcionament, mercès a què vostè hi vota en contra. O el de l'escola de música i el conservatori. O quina llàstima que l'escola d'art i disseny no pogués veure que avançà la seva activitat perquè vostè hi vota en contra. O que no poguessin fer l'activitat del teatre Fortuny. O que el Banc d'Aliments veiés que li retirem la seva subvenció tradicional. O les ajudes a les llars d'infants, O la col·laboració amb el Centre de Lectura, entitat senyera de la ciutat. Li dic perquè entengui que quan un vota que no, Sr. Fernández, està votant que no a coses com aquestes. Els demés hem votat que sí, siguem o no siguem de Reus, perquè estem convençuts del paper de la ciutat al costat del desenvolupament d'aquesta regió i naturalment per això hi hem votat a favor. En l'aprenentatge de la lectura d'un pressupost s'ha de llegir també que els números no només són números, sinó que són accions a favor de les persones, del seu desenvolupament i de les seves capacitats, naturalment. Només li vull dir a tall que vostè vagi coneixent naturalment el que significa traduït a termes locals cadascuna de les aprovacions pressupostàries per cadascun dels municipis, pobles, vil·les o ciutats d'aquesta bonica regió. En el cas de Reus com a ciutat molt important, naturalment d'aquesta casa en surt molta col·laboració i vostè l'ha de conèixer, l'ha de poder debatre i naturalment a ser possible l'ha de poder votar a favor.

Per part meva res més, els agraeixo, doncs com deia, el suport que hi donen, que fa possible tirar endavant aquests comptes i desitjo que en la seva aplicació puguem veure fruits que ara mateix somiem tots junts que es facin realitat."

Intervé el Sr. Fernández, portaveu del grup polític CUP:

"Gràcies. No anava a intervenir però les al·lusions m'ho han fet fer. Tothom ha justificat el seu vot mitjançant el PAM, en canvi abans hem tingut un punt en l'ordre del dia del PAM i ningú no ha parlat. El que hem fa pensar és que esteu justificant els vots del pressupost amb el PAM, però en canvi l'objectiu no vindria a ser el PAM sinó un altre.

Jo he de dir Sr. Poblet, jo no estic aquí en representació de la ciutat de Reus sinó en representació del que s'anomena o anomenen província. Per tant, no he de respondre en cap cas en nom de la ciutat de Reus. Això per una banda, i els vots no són només de Reus sinó que el col·legi és molt més ampli. Igualment, ja que s'ha tret el tema de Reus, acaba de justificar precisament el que estem denunciant, que és que vostès venen aquí per treure profit pels seus propis municipis. És a dir jo he de votar a favor d'un pressupost perquè la ciutat de Reus se'n

beneficia. Doncs clar, no vindria a ser això. I per cert, parlant del programa de govern de la ciutat de Reus, què coneix el programa de la Capitalitat de la Cultura Catalana?. No el coneix més que res perquè no hi és. No el coneixem nosaltres que som de Reus. No el coneix el govern de la ciutat de Reus. Com l'ha de conèixer vostè? Per tant, no em digui que he de votar a favor d'uns pressupostos perquè a Reus tenen uns programes. I a més, parlant de subvencions al Teatre Fortuny, molt bé, correcte, tot són números i tot són accions. Els números i les accions que vostès pensen i a qui vostès els dirigeixen per suposat no són els mateixos als quals nosaltres ens dirigim i als quals ens voten a nosaltres. Els interessos i les necessitats són molt diferents dels que els voten a vostès, dels que ens voten a nosaltres i per tant que cadascú que s'atengui a la seva acció política."

El President passa a votació la Proposta D'APROVACIÓ INICIAL DEL PRESSUPOST DE LA CORPORACIÓ I ELS ORGANISMES AUTÒNOMS DE L'EXERCICI 2017.

De conformitat amb el dictamen de la Comissió informativa d'Hisenda i Economia el **PLE amb el resultat de votacions que s'indica acorda el següent:**

Vots a favor..... 25 dels diputats membres dels grups polítics CiU, ERC,PSC, C's i PP

Vots en contra.....1 del diputat membre del grup polític CUP (Sr. Edgar Fernández Blázquez)

El projecte de pressupost general per a l'exercici 2017 que es presenta per a la seva aprovació, suma un total de **149.355.000,00 euros** i està integrat pel de la Corporació i els dels Organismes Autònoms. Figuren tots anivellats en els Estats d'Ingressos i Despeses amb les següents quantitats:

Pressupost	Import
Corporació	127.890.000,00
OA BASE	15.500.000,00
OA Patronat de turisme	5.965.000,00
Total agregat	149.355.000,00

Deduint les transferències internes de 5.076.453,00 €, resulta una xifra consolidada de 144.278.547,00 €.

Examinada la memòria de la presidència on es proposa l'aprovació del pressupost per un total de 149.355.000,00€ i s'exposen els eixos bàsics i línies de treball del document pressupostari.

Vist l'informe d'Intervenció, segons el qual, en la tramitació d'aquest Pressupost s'han pres en consideració tots els preceptes que per aquest tipus d'expedient s'estableixen en els articles 162 a 193 del RDL 2/2004 de 5 de març que aprova el text refós de la Llei Reguladora de les Hisendes Locals, i del Reial Decret 500/90, de 20 d'abril, la seva estructura pressupostària està d'acord amb l'Ordre EHA/3565/2008, de 3 de desembre per la que s'aprova l'estructura dels pressupostos de les entitats locals, i s'ajusta a les directrius de la Llei Orgànica 2/2012 d'Estabilitat Pressupostària i Sostenibilitat Financera, i del reglament aprovat per RD 1463/2007, de 2 de novembre.

El Ple ACORDA:

1. Aprovar inicialment el projecte del Pressupost General de la Diputació, integrat pel de la Corporació i dels Organismes Autònoms que en depenen, per l'exercici de 2017 que suma un total agregat de 149.355.000,00 euros i està integrat pel de la Corporació i els dels Organismes Autònoms:

Pressupost	Import
Corporació	127.890.000,00
OA BASE	15.500.000,00
OA Patronat de turisme	5.965.000,00
Total agregat	149.355.000,00
Transferències internes	- 5.076.453,00
Pressupost consolidat	144.278.547,00

Detall per capítols

PRESSUPOST CORPORACIÓ

Estat d'ingressos de la Corporació		
#	Capítol	pressupost 2017
1	Impostos directes	14.147.769,00
2	Impostos indirectes	11.159.785,00
3	Taxes i altres ingressos	2.034.662,61
4	Transferències corrents	94.960.624,74
5	Ingressos patrimonials	872.842,00
	Ingressos corrents	123.175.683,35

6	Alienació d'inversions reals	0,00
7	Transferències de capital	4.714.316,65
8	Variació d'actius financers	0,00
9	Variació de passius financers	0,00
	Ingressos de capital	4.714.316,65
Total		127.890.000,00

Estat de despeses de la Corporació		
#	Capítol	pressupost 2017
1	Despeses de personal	43.444.331,18
2	Despeses corrents	13.989.124,18
3	Despeses financeres	563.000,00
4	Transferències corrents	28.918.058,60
5	Fons de contingència	3.735.000,00
	Despeses corrents	90.649.513,96
6	Inversions reals	9.594.203,04
7	Transferències de capital	20.346.283,00
8	Variació d'actius financers	0,00
9	Variació de passius financers	7.300.000,00
	Despeses de capital	37.240.486,04
Total		127.890.000,00

PRESSUPOST BASE

Estat d'ingressos de BASE		
#	Capítol	pressupost 2017
3	Taxes i altres ingressos	15.400.000,00
4	Transferències corrents	0,00
5	Ingressos patrimonials	100.000,00
	Ingressos corrents	15.500.000,00

8	Variació d'actius financers	0,00
	Ingressos de capital	0,00
Total		15.500.000,00

Estat de despeses de BASE		
#	Capítol	pressupost 2017
1	Despeses de personal	8.961.224,43
2	Despeses corrents	5.068.434,06
3	Despeses financeres	55.000,00
4	Transferències corrents	3.600,00
5	Fons de contingència	284.741,51
	Despeses corrents	14.373.000,00
6	Inversions reals	1.127.000,00
	Despeses de capital	1.127.000,00
Total		15.500.000,00

PRESSUPOST PATRONAT DE TURISME

Estat d'ingressos del Patronat de Turisme		
#	Capítol	pressupost 2017
3	Taxes i altres ingressos	14.600,00
4	Transferències corrents	5.950.400,00
5	Ingressos patrimonials	0,00
	Ingressos corrents	5.965.000,00
Total		5.965.000,00

Estat de despeses del Patronat de Turisme		
#	Capítol	pressupost 2017
1	Despeses de personal	1.063.735,69
2	Despeses corrents	2.702.126,31
4	Transferències corrents	2.132.700,00
5	Fons de contingència	10.638,00
	Despeses corrents	5.909.200,00

6	Inversions reals	8.800,00
7	Transferències de capital	47.000,00
	Despeses de capital	55.800,00
Total		5.965.000,00

2. Aprovar l'annex de personal, que incorpora tots els crèdits pressupostaris corresponents a les retribucions derivades de la plantilla i la relació de llocs de treball de tot el personal aprovada per a l'exercici 2017.

3. Aprovar les Bases d'Execució del Pressupost de la Corporació i les Bases d'Execució del Pressupost de BASE, per l'exercici 2017.

4. Aprovar el pla estratègic de subvencions per a l'exercici 2017.

5. Exposar-ho al públic per un termini de 15 dies, durant els quals es podran presentar reclamacions, d'acord amb l'article 169.1 del Reial Decret Legislatiu 2/2004 de 5 de març que aprova el text refós de la Llei Reguladora de les Hisendes Locals. Si durant el termini d'exposició pública no es presenten reclamacions, es considerarà definitivament aprovat.

PUNT 9.3.- DACIÓ DE COMPTE DE L'INFORME TRIMESTRAL SOBRE EL COMPLIMENT DELS TERMINIS PER AL PAGAMENT DE LES OBLIGACIONS D'ACORD AMB LA LLEI 15/2010, DE 5 DE JULIOL, DE MODIFICACIÓ DE LA LLEI 3/2004, DE 29 DE DESEMBRE, PER LA QUAL S'ESTABLEIXEN MESURES DE LLUITA CONTRA LA MOROSITAT EN LES OPERACIONS COMERCIALS. TERCER TRIMESTRE 2016.

De conformitat amb el dictamen de la Comissió informativa d'Hisenda i Economia el **PLE queda assabentat del següent:**

L'Interventor dóna compte de l'informe trimestral a 30 de setembre de 2016 relatiu al compliment dels terminis per al pagament de les obligacions d'acord amb la Llei 15/2010, de 5 de juliol, de modificació de la Llei 3/2004, de 29 de desembre, per la qual s'estableixen mesures de lluita contra la morositat en les operacions comercials, que és com segueix:

“D'acord amb l'informe del servei de Comptabilitat, l'article quart de la Llei 15/2010, de 5 de juliol, de modificació de la Llei 3/2004, de 29 de desembre, per la qual s'estableixen mesures de lluita contra la morositat en les operacions comercials, en el seu apartat tercer, estableix que els tesorers o els interventors de les corporacions locals han d'elaborar trimestralment un informe sobre el compliment dels terminis de pagament.

Aquest informe ha de remetre's als òrgans competents del Ministeri d'Hisenda i Administracions Públiques, així com als ens que en cada Comunitat Autònoma tinguin atribuïda la tutela financera.

Francesc Cid Grau, Tresorer, i Tomàs Carbonell Vila, Interventor de la Diputació de Tarragona, **INFORMEN:**

1. Els períodes mig de pagament ponderat, període mig de pagament excedit, així com el nombre i import d'obligacions pagades dins del termini legal i fora d'aquest en el trimestre es presenten per ens dins l'annex 1 i resumits al quadre següent:

	Període mig de pagament (dies)	Pagaments dins el període legal de 30 dies		Pagaments fora el període legal de 30 dies	
		Nombre de pagaments	Import total	Nombre de pagaments	Import total
CORPORACIÓ	44	2287	4.296.606,42	245	808.580,08
TURISME	32	379	535.984,47	7	11.899,73
BASE	28	628	1.088.058,69	16	51.412,73

L'evolució del període mig de pagament ponderat en l'últim any és la següent:

	Període mig de pagament (dies)				
	3T 2015	4T 2015	1T 2016	2T 2016	3T 2016
CORPORACIÓ	45	53	43	50	44
TURISME	34	36	39	38	32
BASE	23	26	31	28	28

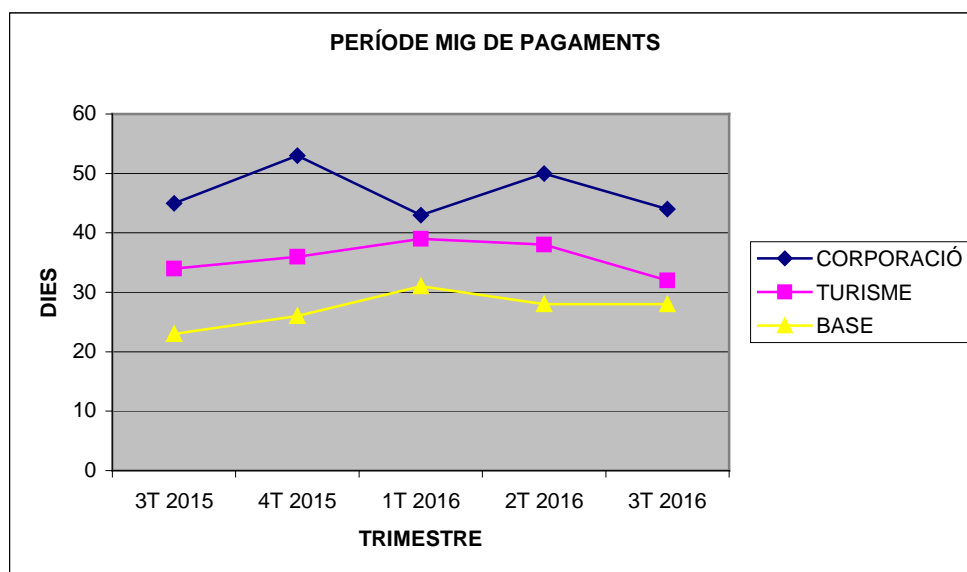

2. Els períodes mig de pendent de pagament, període mig de pendent de pagament excedit, així com el nombre i import de les obligacions pendents de pagament del trimestre es presenten per ens dins l'annex 2 i resumits al quadre següent:

	Període mig de pendent de pagament (dies)	Pendants de pagament dins el període legal de 30 dies		Pendants de pagament fora el període legal de 30 dies	
		Nombre de pendents de pagament	Import total	Nombre de pendents de pagament	Import total
CORPORACIÓ	46	754	1.264.309,73	139	288.735,41
TURISME	39	111	486.957,14	9	23.738,64
BASE	27	313	1.004.958,33	40	85.021,38

3. El llistat d'obligacions que, transcorreguts més de tres mesos des del registre de les factures o documents justificatius sense que s'hagi tramitat l'expedient de reconeixement d'obligacions es presenta en l'annex 3 i resumides al quadre següent:

	Període mig operacions pendents de reconeixement	Nombre d'operacions pendents de reconeixement	
CORPORACIÓ	145	55	221.727,17
TURISME	113	1	6.586,12
BASE	0	0	0

PUNT 9.4.- DACIÓ DE COMPTE DE L'ESTAT D'EXECUCIÓ DEL PRESSUPOST DE LA CORPORACIÓ I ELS SEUS ORGANISMES AUTÒNOMS. TERCER TRIMESTRE 2016.

De conformitat amb el dictamen de la Comissió informativa d'Hisenda i Economia el **PLE queda assabentat del següent:**

"L'Interventor, d'acord amb la Base d'Execució del Pressupost número 5, dona compte de l'estat d'execució del pressupost de la Diputació de Tarragona i els seus organismes autònoms a data 30 de setembre de 2016, segons les dades comptables que consten a l'expedient. L'informe-proposta és el següent:

“Fets

Finalitzat el trimestre de referència i comptabilitzades les operacions es procedeix a obtenir del programari de comptabilitat les dades referents a l'execució pressupostària.

Les dades s'han confeccionat en base a la informació registrada a data 4 de novembre de 2016 i estan subjectes a variacions perquè s'han obtingut sense haver-se efectuat el tancament trimestral de la comptabilitat.

No existeix cap assentament significatiu pendent de registrar.

Fonaments de dret

L'article 207 del Reial Decret Llei 2/2004, de 5 de març pel qual s'aprova el Text Refós de la Llei Reguladora d'Hisendes Locals estableix que la Intervenció de l'ens local remetrà informació de l'execució del pressupost i del moviment de la tresoreria en els terminis i amb la periodicitat que el Ple estableixi.

El contingut mínim d'aquesta informació es determina a la regla 53 de la Instrucció del model Normal de Comptabilitat Local, aprovada per l'Ordre HAP/1781/2013, de 20 de setembre.

Igualment, la Base d'execució del Pressupost número 5 estableix l'obligació de la Intervenció de donar compte trimestralment sobre l'execució del Pressupost de la Corporació i dels seus Organismes Autònoms, llevat del quart trimestre que se'n donarà compte amb la liquidació del Pressupost.

Conclusions

1. Es dona compte de l'estat d'execució del pressupost de la Diputació i els seus organismes autònoms d'acord amb els annexos presentats i el resum adjunt per al trimestre de referència.

Ens	Pressupost definitiu	Drets reconeguts nets	% drets / press.	Obligacions reconegudes netes	% oblig./ press.
Corporació	236.089.247'00	86.605.404'68	36,68%	94.033.384'96	39,83%
BASE	21.781.885'21	6.545.016'24	30,05%	9.688.102'51	44,48%
Turisme	10.002.390'26	1.093.299'89	10,93%	4.151.194'26	41,50%
Ajustos de consolidació	-5.182.900'00	0,00	0'00%	0,00	0'00%
Consolidat	262.690.622'47	94.243.720'81	35,88%	107.872.681'73	41,06%

“

PUNT 9.5.- DACIÓ DE COMPTE, EN APLICACIÓ DE LA BASE 17 DE LES BASES D'EXECUCIÓ DEL PRESSUPOST DE L'EXERCICI 2016, DE L'ACORD DE LA JUNTA DE GOVERN, DE DATA 21 D'OCTUBRE DE 2016, QUE AUTORITZA EL CANVI DE CLASSIFICACIÓ ECONÒMICA I DE DENOMINACIÓ DE LA PARTIDA PRESSUPOSTARIA 1010/922/48001 DEL PRESSUPOST VIGENT.

De conformitat amb el dictamen de la Comissió informativa d'Hisenda i Economia el **PLE queda assabentat del següent:**

"1.- Les Bases d'execució del pressupost de l'exercici 2016 preveuen en la Base 17 les "Normes generals de tramitació" de les modificacions del pressupost i disposen el següent:

"Normes especials en el cas de canvis de codificació i denominació d'aplicacions pressupostàries derivades de conveni:

En els casos d'aplicacions pressupostàries que s'han aprovat nominativament al pressupost com a conseqüència de la voluntat de signar convenis amb obligacions econòmiques per a la Diputació que hagin d'imputar-se als capítols 4 o 7 del pressupost de despeses i que en el moment de la seva aprovació es detecti alguna incidència en la codificació de l'aplicació pressupostària o en la descripció de l'aplicació, s'actuarà de la següent manera:

a) Que s'hagi de realitzar un canvi, bé en el segon dígit de la classificació econòmica de l'aplicació pressupostària (article), que determina el tipus de perceptor de la subvenció, o bé en la denominació de l'aplicació pressupostària. En aquests casos, l'òrgan que hagi d'aprovar la concessió de la subvenció i/o el corresponent conveni regulador haurà d'autoritzar el canvi en el mateix acord d'aprovació. D'aquest acord s'haurà de donar compte al Ple.

(...)"

2.- Atès que l'acord de la Junta de Govern de data 21 d'octubre de 2016, de conformitat amb el previst a la base 17 de les Bases d'execució del pressupost de l'exercici 2016, ha autoritzat un canvi en la denominació de l'aplicació pressupostària 1010/922/48001 del pressupost vigent consistent en què on diu "Conveni Fundació Aula d'Alts Estudis Electes activitats formatives" ha de dir "Activitats formatives Fundació Aula d'Alts Estudis Electes", cal donar-ne compte al Ple d'aquesta Diputació en aplicació de l'assenyalada base 17.

En conseqüència, **S'ACORDA:**

- Quedar assabentats, en aplicació de la base 17 de les Bases d'execució del pressupost de l'exercici 2016, de l'acord de la Junta de Govern, de data 21 d'octubre de 2016, que autoritza el canvi de denominació de l'aplicació pressupostària 1010/922/48001 del pressupost vigent, on es substitueix "Conveni Fundació Aula d'Alts Estudis Electes activitats formatives" per "Activitats formatives Fundació Aula d'Alts Estudis Electes".

PUNT 9.6.- DACIÓ DE COMPTE DE LA RESOLUCIÓ, DE DATA 28 D'OCTUBRE DE 2016, QUE ESTIMA EL REQUERIMENT CONTRA LA RESOLUCIÓ, DE DATA 21 DE JULIOL DE 2016, DE LA SECRETARIA GENERAL DE COORDINACIÓ AUTONÒMICA I LOCAL DEL MINISTERI D'HISENDA I ADMINISTRACIONS PÚBLIQUES, EN RELACIÓ A LA LIQUIDACIÓ DEFINITIVA DE LA PARTICIPACIÓ EN ELS TRIBUTS DE L'ESTAT CORRESPONENT A L'EXERCICI 2014.

De conformitat amb el dictamen de la Comissió informativa d'Hisenda i Economia el **PLE queda assabentat del següent:**

1. Antecedents

La Secretaria General de Coordinació Autonòmica i Local del Ministeri d'Hisenda i Administracions Públiques va notificar a aquesta Diputació, en data 11 d'agost de 2016, la Resolució d'aquest organisme, de data 21 de juliol de 2016, per la qual s'aprova la liquidació definitiva de la participació de la Diputació de Tarragona en els tributs de l'Estat corresponent a l'exercici 2014.

Mitjançant decret de Presidència, de data 27 de setembre de 2016, es va aprovar l'acció de requeriment previ, previst a l'article 44 de la Llei 23/1998, de 13 de juliol, de la Jurisdicció contenciosa administrativa, contra la Resolució de la Secretaria General de Coordinació Autonòmica i Local del Ministeri d'Hisenda i Administracions Públiques (MINHAP), de 21 de juliol de 2016, per la qual s'aprova la liquidació definitiva de la participació de la Diputació de Tarragona en els tributs de l'Estat corresponent a l'exercici 2014.

Mitjançant acord del Ple ordinari de la Diputació, de data 7 d'octubre de 2016, es va ratificar el decret de Presidència, de data 27 de setembre de 2016, abans assenyalat.

El president de la Diputació va sol·licitar, en el requeriment presentat al MINHAP, que es procedeixi a l'anul·lació de l'esmentada Resolució, així com a l'adopció d'una nova Resolució en la qual s'elimini la deducció de 340.191.089,21 euros, pel concepte Devolució de ingressos IVMDH Sentència TJ UE C-82/12, de la recaptació estatal de l'Impost sobre Hidrocarburs, amb el corresponent augment de la participació pel concepte cessió de l'Impost sobre Hidrocarburs, i amb un nou càlcul de l'Índex d'Evolució de exercici 2014 pel del Fons Complementari de Finançament, compensació de l'IAE Llei 51/2002 i Fons d'Assistència Sanitària, així com un nou càlcul de l'Índex d'Evolució de exercici 2014 per la compensació de l'IAE Llei 22/2005.

2. Estimació del requeriment

En data 8 de novembre de 2016 se'ns ha notificat la Resolució de la Secretaria General de Coordinació Autonòmica i Local del Ministeri

d'Hisenda i Administracions Públiques, de 28 d'octubre de 2016, per la qual s'estima el requeriment previ contra la Resolució de la Secretaria General de Coordinació Autònoma i Local del Ministeri d'Hisenda i Administracions Públiques, de 21 de juliol de 2016, per la qual s'aprova la liquidació definitiva de la participació de la Diputació de Tarragona en els tributs de l'Estat corresponent a l'exercici 2014.

La part resolutiva d'aquesta Resolució assenyala literalment el següent:

“1º.- Estimar el requerimiento de la Diputación Provincial de Tarragona procediendo a la revisión de la liquidación definitiva de su participación en los tributos del Estado correspondiente al año 2014, a fin de no tener en cuenta, tanto en lo que se refiere al cálculo del índice de evolución de los ingresos tributarios del Estado como de la cesión del Impuesto de Hidrocarburos, las minoraciones practicadas por la devolución del Impuesto sobre Ventas Minoristas de Determinados Hidrocarburos en ejecución de la sentencia dictada por el Tribunal de Justicia de la Unión Europea C-82/12.

2º.- Reconocer la obligación de pago, en su caso, con cargo a los Presupuestos Generales del Estado para el año 2017.”

En conseqüència, **S'ACORDA:**

Quedar assabentats dela Resolució de la Secretaria General de Coordinació Autònoma i Local del Ministeri d'Hisenda i Administracions Públiques, de 28 d'octubre de 2016, per la qual s'estima el requeriment previ contra la Resolució de la Secretaria General de Coordinació Autònoma i Local del Ministeri d'Hisenda i Administracions Públiques, de 21 de juliol de 2016, en relació a la liquidació definitiva de la participació de la Diputació de Tarragona en els tributs de l'Estat corresponent a l'exercici 2014.

10.- ASSUMPTE DEL CONSELL RECTOR DE BASE-GESTIÓ D'INGRESSOS.

PUNT 10.1.- PROPOSTA D'APROVACIÓ DELS LÍMITS DE LES OPERACIONS DE TRESORERIA PER A L'EXERCICI 2017.

De conformitat amb l'acord del Consell Rector de BASE-Gestió d'Ingressos, el **PLE amb el resultat de votacions que s'indica acorda el següent:**

Vots a favor..... 23 dels diputats membres dels grups polítics CiU, ERC,PSC, C's

Abstencions1 del diputat membre del grup polític CUP (Sr. Edgar Fernández Blázquez)

Vist l'informe del cap de Gestió Econòmica amb el vistiplau de l'interventor i el tresorer, en relació a la necessitat de formalitzar operacions de tresoreria per un import màxim de 85.000.000,00 d'euros, per finançar les bestretes que BASE anticipa als Ajuntaments que han delegat la gestió recaptadora en concepte de bestretes ordinàries o extraordinàries i atenent al previst en l'article sisè, 4 dels Estatuts de l'Organisme Autònom de Gestió d'Ingressos de la Diputació de Tarragona.

EI PLE ACORDA:

Establir les operacions de tresoreria de l'exercici 2017 per import de 85.000.000,00 euros,

PUNT 10.2.- PROPOSTA D'ACCEPTACIÓ DE LA DELEGACIÓ DE FACULTATS EN MATÈRIA DE RECAPTACIÓ DE LES CONTRIBUCIONS ESPECIALS DE L'AJUNTAMENT D'ALIÓ.

De conformitat amb l'acord del Consell Rector de BASE-Gestió d'Ingressos, el **PLE per unanimitat ACORDA:**

L'Ajuntament d'Alió ha tramès un certificat de l'acord del Ple de l'Ajuntament que va tenir lloc el 27 d'octubre de 2016, relatiu a la delegació de facultats en matèria de recaptació en període voluntari i en període executiu de les contribucions especials, a favor de la Diputació de Tarragona, de conformitat amb els articles 3.1.k) i 141 de la Llei 40/2015, d'1 d'octubre de 2015, de règim jurídic del sector públic, (en endavant LRJSP), 106.3 de la Llei 7/1985, de 2 d'abril, reguladora de les bases de règim local, (en endavant LRBRL), i article 7 del text refós de la Llei reguladora de les Hisendes Locals, aprovat pel Reial decret legislatiu 2/2004, de 5 de març, (en endavant TRLRHL).

La Diputació de Tarragona i l'Ajuntament d'Alió varen formalitzar, en data 14 de novembre de 2006, conveni de delegació de facultats.

L'informe emès pel secretari, p.d. de BASE, de data 4 de novembre de 2016, és favorable a l'acceptació de la delegació de facultats de l'esmentat Ajuntament.

Per tot això, **S'ACORDA:**

Primer: Acceptar la delegació de les següents facultats de l'Ajuntament d'Alió a favor de la Diputació de Tarragona, acordades pel seu Ple en la sessió del dia 27 d'octubre de 2016, tal com consta al certificat de l'acord indicat en la part expositiva:

- Delegació de la recaptació en període voluntari i en període executiu de les contribucions especials

Segon: Aprovar i incorporació al present acord, com annex 1, de l'annex del conveni esmentat a la part expositiva, on consten les delegacions vigents.

Tercer: La durada per la qual s'acorda la present delegació s'estableix fins al 31 de desembre de 2020 prorrogable per reconducció tàcita, per períodes consecutius de quatre anys, la qual es produirà, llevat que qualsevol d'ambdues administracions acordin deixar sense efecte l'esmentada delegació, el que haurà de notificar-se amb una antelació mínima de tres mesos.

Quart: La prestació dels serveis que es derivin de la delegació que contempla el present acord, comportarà una compensació econòmica que consistirà en el pagament dels imports especificats a l'article 5 de l'Ordenança Fiscal reguladora de les taxes per la prestació de serveis i la realització d'activitats administratives delegades o encomanats a BASE-Gestió d'Ingressos.

Cinquè: Publicar al Butlletí Oficial de la Província de Tarragona i al Diari Oficial de la Generalitat de Catalunya, per a general coneixement, d'acord amb el previst a l'article 7.2 del TRLRHL.

Sisè: En l'exercici de les facultats delegades, BASE-Gestió d'Ingressos aplicarà les disposicions contingudes als Estatuts, Reglament d'organització i funcionament i Ordenança General de gestió, liquidació, inspecció, comprovació i recaptació de l'Organisme i la resta de disposicions de caràcter general de la Diputació de Tarragona que els siguin d'aplicació.

Setè: Facultar a l'Il·lm. Sr. President de la Diputació de Tarragona per a signar l'Annex I del conveni de delegació.

ANNEX 1

ANNEX 1 DEL CONVENI REGULADOR DE LA DELEGACIÓ DE FACULTATS DE GESTIÓ, LIQUIDACIÓ, INSPECCIÓ I RECAPTACIÓ D'INGRESSOS DE L'AJUNTAMENT D'ALIÓ A FAVOR DE LA DIPUTACIÓ DE TARRAGONA

APARTAT 1

Delegació de la gestió tributària dels ingressos de dret públic següents:

- a) *IMPOST SOBRE BÉNS IMMOBLES*

- b) *IMPOST SOBRE ACTIVITATS ECONÒMIQUES*
- c) *IMPOST SOBRE VEHICLES DE TRACCIÓ MECÀNICA*

El contingut de la delegació implica l'exercici de les funcions següents:

- a) *La determinació del deute tributari que comporta l'elaboració de les llistes cobratòries en els tributs de caràcter periòdic i la seva aprovació i exposició pública, així com la pràctica de liquidacions d'ingrés directe.*
- b) *La resolució de sol·licituds en matèria d'exempcions i bonificacions.*
- c) *La resolució dels recursos interposats contra els actes dictats en matèria de gestió dels ingressos delegats.*
- d) *La revisió dels actes dictats en matèria de gestió d'ingressos delegats.*
- e) *La liquidació de recàrrecs per presentació extemporània de declaracions.*
- f) *La pràctica de prorratejos en els supòsits legalment previstos, si s'escau.*
- g) *Aquelles altres actuacions que coadjuvin a la major eficàcia de la gestió dels ingressos de dret públic.*

APARTAT 2

Delegació de la recaptació en període voluntari dels ingressos de dret públic següents:

- d) *IMPOST SOBRE BÉNS IMMOBLES*
- e) *IMPOST SOBRE ACTIVITATS ECONÒMIQUES*
- f) *IMPOST SOBRE VEHICLES DE TRACCIÓ MECÀNICA*
- g) *IMPOST SOBRE L'INCREMENT DEL VALOR DELS TERRENYS DE NATURALESA URBANA*
- h) *TAXES:*
 - 1. *Taxa de clavegueram*
 - 2. *Taxa del cementiri*
 - 3. *Taxa de recollida d'escombraries*
 - 4. *Taxa per subministrament d'aigua)*
 - 5. *Taxa per l'aprofitament especial del domini públic local, a favor d'empreses explotadores de serveis de telefonia mòbil*
- *CONTRIBUCIONS ESPECIALS*

El contingut de la delegació implica l'exercici de les funcions següents:

- a) *La determinació dels períodes de pagament voluntari.*
- b) *L'emissió de documents cobratoris, rebuts o liquidacions, i acreditacions de pagament.*
- c) *La recaptació dels mateixos en període voluntari i la concessió o denegació d'ajornaments i fraccionaments de pagament.*
- d) *La recaptació de les altes en l'impost, si s'escau.*
- e) *La resolució dels recursos que s'interposin contra els actes realitzats en l'exercici de les facultats delegades.*
- f) *La resolució d'expedients en matèria de devolució d'ingressos indeguts*
- g) *La liquidació d'interessos de demora, si s'escau.*
- h) *Aquelles altres actuacions que coadjuvin a la major eficàcia de la recaptació en període voluntari dels ingressos de dret públic.*

APARTAT 3

Delegació de la recaptació en període executiu dels següents ingressos de dret públic:

- i) *IMPOST SOBRE BÉNS IMMOBLES*
- j) *IMPOST SOBRE ACTIVITATS ECONÒMIQUES*
- k) *IMPOST SOBRE VEHICLES DE TRACCIÓ MECÀNICA*
- l) *IMPOST SOBRE L'INCREMENT DEL VALOR DELS TERRENYS DE NATURALESA URBANA*

- m) TAXES:
1. Taxa de clavegueram
 2. Taxa del cementiri
 3. Taxa de recollida d'escombraries
 4. Taxa per subministrament d'aigua)
 5. Taxa per l'aprofitament especial del domini públic local, a favor d'empreses explotadores de serveis de telefonia mòbil
- ALTRES INGRESSOS DE DRET PÚBLIC
 - CONTRIBUCIONS ESPECIALS

El contingut de la delegació implica l'exercici de les funcions següents:

- a) *L'expedició de la provisió de constrenyiment en relació als ingressos que resultin impagats en període voluntari, així com l'exercici de les funcions pròpies del procediment administratiu de constrenyiment.*
- b) *L'emissió de documents cobratoris, rebuts o liquidacions, i acreditacions de pagament.*
- c) *La liquidació i cobraments dels imports principals, recàrrecs, interessos de demora i costes.*
- d) *La concessió o denegació d'ajornaments i fraccionaments de pagament.*
- e) *La resolució dels recursos que s'interposin contra els actes realitzats en l'exercici de les facultats delegades.*
- f) *La resolució d'expedients en matèria de devolució d'ingressos indeguts.*
- g) *Aquelles altres actuacions que coadjuvin a la major eficàcia de la recaptació executiva dels ingressos de dret públic.*

APARTAT 4

Delegació de la inspecció dels ingressos de dret públic següents:

- TAXA PER L'APROFITAMENT ESPECIAL DEL DOMINI PÚBLIC LOCAL, A FAVOR D'EMPRESSES EXPLOTADORES DE SERVEIS DE TELEFONIA MÒBIL

El contingut de la delegació implica l'exercici de les funcions següents:

- a) *La comprovació i investigació, consistents en la confecció de comunicacions, diligències i actes, emissió de propostes de regularització de la situació tributària, pràctica de liquidacions i resolució dels expedients de regularització.*
- b) *L'obtenció d'informació de caràcter tributari, per pròpia iniciativa o a petició motivada dels altres departaments de BASE-Gestió d'Ingressos o òrgans municipals competents.*
- c) *La valoració o quantificació dels valors declarats pels interessats.*
- d) *L'informe i assessorament, en el cas que per part dels òrgans de BASE-Gestió d'Ingressos, altres departaments de l'organisme o els òrgans municipals es sol·licitin aquestes actuacions.*
- e) *La instrucció i resolució dels expedients sancionadors en matèria tributària.*
- f) *La resolució de recursos de reposició i revisió que s'interposin contra actes dictats per l'Inspector-cap de BASE-Gestió d'Ingressos.*
- g) *La recaptació en període voluntari i en període executiu de les liquidacions que es derivin de les actuacions inspectores, així com de les multes que s'imposin en els procediments sancionadors que s'iniciïn com a conseqüència del procediment d'inspecció.*
- h) *Aquelles altres actuacions que coadjuvin a la major eficàcia de la inspecció dels ingressos de dret públic.*

APARTAT 5

Delegació de les actuacions de declaració i liquidació davant de l'Agència Catalana de l'aigua de les quotes corresponents al cànon de l'aigua.

El contingut de la delegació implica l'exercici de les funcions següents:

- a) *Confecció de les corresponents declaracions a presentar davant l'Agència Catalana de l'Aigua.*
- b) *Presentació davant l'Agència Catalana de l'Aigua de les corresponents declaracions.*
- c) *Liquidació a l'Agència Catalana de l'Aigua de les quantitats resultants de les declaracions.*
- d) *Representació davant l'Agència Catalana de l'Aigua en la revisió dels actes administratius resultants de les declaracions del cànon de l'aigua.*

PUNT 10.3.- PROPOSTA D'ACCEPTACIÓ DE LA DELEGACIÓ DE FACULTATS EN MATÈRIA DE RECAPTACIÓ DE LA TAXA DE CLAVEGUERAM DE L'AJUNTAMENT D'ARNES.

De conformitat amb l'acord del Consell Rector de BASE-Gestió d'Ingressos, el **PLE per unanimitat ACORDA:**

L'Ajuntament d'Arnes ha tramès un certificat de l'acord del Ple de l'Ajuntament que va tenir lloc el 29 de setembre de 2016, relatiu a la delegació de facultats en matèria de recaptació en període voluntari i en període executiu de la taxa de clavegueram, a favor de la Diputació de Tarragona, de conformitat amb els articles 3.1.k) i 141 de la Llei 40/2015, d'1 d'octubre de 2015, de règim jurídic del sector públic, (en endavant LRJSP), 106.3 de la Llei 7/1985, de 2 d'abril, reguladora de les bases de règim local, (en endavant LRBRL), i article 7 del text refós de la Llei reguladora de les Hisendes Locals, aprovat pel Reial decret legislatiu 2/2004, de 5 de març, (en endavant TRLRHL).

La Diputació de Tarragona i l'Ajuntament d'Arnes varen formalitzar, en data 4 d'agost de 2005, conveni de delegació de facultats.

L'informe emès pel secretari, p.d. de BASE, de data 3 de novembre de 2016, és favorable a l'acceptació de la delegació de facultats de l'esmentat Ajuntament.

Per tot això, **S'ACORDA:**

Primer: Acceptar la delegació de les següents facultats de l'Ajuntament d'Arnes a favor de la Diputació de Tarragona, acordades pel seu Ple en la sessió del dia 29 de setembre de 2016, tal com consta al certificat de l'acord indicat en la part expositiva:

- Delegació de la recaptació en període voluntari i en període executiu de la taxa de clavegueram

Segon: Aprovar i incorporació al present acord, com annex 1, de l'annex del conveni esmentat a la part expositiva, on consten les delegacions vigents.

Tercer: La durada per la qual s'acorda la present delegació s'estableix fins al 31 de desembre de 2020 prorrogable per reconducció tàcita, per períodes consecutius de quatre anys, la qual es produirà, llevat que qualsevol d'ambdues administracions acordin deixar sense efecte l'esmentada delegació, el que haurà de notificar-se amb una antelació mínima de tres mesos.

Quart: La prestació dels serveis que es derivin de la delegació que contempla el present acord, comportarà una compensació econòmica que consistirà en el pagament dels imports especificats a l'article 5 de l'Ordenança Fiscal reguladora de les taxes per la prestació de serveis i la realització d'activitats administratives delegades o encomanats a BASE-Gestió d'Ingressos.

Cinquè: Publicar al Butlletí Oficial de la Província de Tarragona i al Diari Oficial de la Generalitat de Catalunya, per a general coneixement, d'acord amb el previst a l'article 7.2 del TRLRHL.

Sisè: En l'exercici de les facultats delegades, BASE-Gestió d'Ingressos aplicarà les disposicions contingudes als Estatuts, Reglament d'organització i funcionament i Ordenança General de gestió, liquidació, inspecció, comprovació i recaptació de l'Organisme i la resta de disposicions de caràcter general de la Diputació de Tarragona que els siguin d'aplicació.

Setè: Facultar a l'Il·lm. Sr. President de la Diputació de Tarragona per a signar l'Annex I del conveni de delegació.

ANNEX 1

ANNEX 1 DEL CONVENI REGULADOR DE LA DELEGACIÓ DE FACULTATS DE GESTIÓ, LIQUIDACIÓ, INSPECCIÓ I RECAPTACIÓ D'INGRESSOS DE L'AJUNTAMENT D'ARNES A FAVOR DE LA DIPUTACIÓ DE TARRAGONA

APARTAT 1

Delegació de la gestió tributària dels ingressos de dret públic següents:

- n) *IMPOST SOBRE BÉNS IMMOBLES*
- o) *IMPOST SOBRE ACTIVITATS ECONÒMIQUES*
- p) *IMPOST SOBRE VEHICLES DE TRACCIÓ MECÀNICA*

El contingut de la delegació implica l'exercici de les funcions següents:

- a) *La determinació del deute tributari que comporta l'elaboració de les llistes cobratòries en els tributs de caràcter periòdic i la seva aprovació i exposició pública, així com la pràctica de liquidacions d'ingrés directe.*
- b) *La resolució de sol·licituds en matèria d'exempcions i bonificacions.*
- c) *La resolució dels recursos interposats contra els actes dictats en matèria de gestió dels ingressos delegats.*



- d) *La revisió dels actes dictats en matèria de gestió d'ingressos delegats.*
- e) *La liquidació de recàrrecs per presentació extemporània de declaracions.*
- f) *La pràctica de prorratejos en els supòsits legalment previstos, si s'escau.*
- g) *Aquelles altres actuacions que coadjuvin a la major eficàcia de la gestió dels ingressos de dret públic.*

APARTAT 2

Delegació de la recaptació en període voluntari dels ingressos de dret públic següents:

- *IMPOST SOBRE BÉNS IMMOBLES*
- *IMPOST SOBRE ACTIVITATS ECONÒMIQUES*
- *IMPOST SOBRE VEHICLES DE TRACCIÓ MECÀNICA*
- *IMPOST SOBRE L'INCREMENT DEL VALOR DELS TERRENYS DE NATURALESA URBANA*
- *TAXES I PREUS PÚBLICS*
 - 1. *Taxa de subministrament d'aigua*
 - 2. *Taxa d'escombraries*
 - 3. *Taxa del cementiri*
 - 4. *Taxa de clavegueram*

El contingut de la delegació implica l'exercici de les funcions següents:

- a) *La determinació dels períodes de pagament voluntari.*
- b) *L'emissió de documents cobratoris, rebuts o liquidacions, i acreditacions de pagament.*
- c) *La recaptació dels mateixos en període voluntari i la concessió o denegació d'ajornaments i fraccionaments de pagament.*
- d) *La recaptació de les altes en l'impost, si s'escau.*
- e) *La resolució dels recursos que s'interposin contra els actes realitzats en l'exercici de les facultats delegades.*
- f) *La resolució d'expedients en matèria de devolució d'ingressos indeguts*
- g) *La liquidació d'interessos de demora, si s'escau.*
- h) *Aquelles altres actuacions que coadjuvin a la major eficàcia de la recaptació en període voluntari dels ingressos de dret públic.*

APARTAT 3

Delegació de la recaptació en període executiu dels següents ingressos de dret públic:

- *IMPOST SOBRE BÉNS IMMOBLES*
- *IMPOST SOBRE ACTIVITATS ECONÒMIQUES*
- *IMPOST SOBRE VEHICLES DE TRACCIÓ MECÀNICA*
- *IMPOST SOBRE L'INCREMENT DEL VALOR DELS TERRENYS DE NATURALESA URBANA*
- *TAXES I PREUS PÚBLICS*
 - 1. *Taxa de subministrament d'aigua*
 - 2. *Taxa d'escombraries*
 - 3. *Taxa del cementiri*
 - 4. *Taxa de clavegueram*

El contingut de la delegació implica l'exercici de les funcions següents:

- a) *L'expedició de la provisió de constrenyiment en relació als ingressos que resultin impagats en període voluntari, així com l'exercici de les funcions pròpies del procediment administratiu de constrenyiment.*
- b) *L'expedició de diligències d'embargament.*

- c) *L'emissió de documents cobratoris, rebuts o liquidacions, i acreditacions de pagament.*
- d) *La liquidació i cobraments dels imports principals, recàrrecs, interessos de demora i costes.*
- e) *La concessió o denegació d'ajornaments i fraccionaments de pagament.*
- f) *La resolució dels recursos que s'interposin contra els actes realitzats en l'exercici de les facultats delegades.*
- g) *La resolució d'expedients en matèria de devolució d'ingressos indeguts.*
- h) *Aquelles altres actuacions que coadjuvin a la major eficàcia de la recaptació en període executiu dels ingressos de dret públic.*

APARTAT 4

Delegació de les actuacions de declaració i liquidació davant de l'Agència Catalana de l'aigua de les quotes corresponents al cànon de l'aigua.

El contingut de la delegació implica l'exercici de les funcions següents:

- a) *Confecció de les corresponents declaracions a presentar davant l'Agència Catalana de l'Aigua.*
- b) *Presentació davant l'Agència Catalana de l'Aigua de les corresponents declaracions.*
- c) *Liquidació a l'Agència Catalana de l'Aigua de les quantitats resultants de les declaracions.*
- d) *Representació davant l'Agència Catalana de l'Aigua en la revisió dels actes administratius resultants de les declaracions del cànon de l'aigua.*

PUNT 10.4.- PROPOSTA D'ACCEPTACIÓ DE LA DELEGACIÓ DE FACULTATS EN MATÈRIA DE RECAPTACIÓ EN PERÍODE EXECUTIU DE L'IMPOST SOBRE CONSTRUCCIONS, INSTAL·LACIONS I OBRES I LA TAXA PER LLICÈNCIES URBANÍSTIQUES DE L'AJUNTAMENT DE LA SECUITA.

De conformitat amb l'acord del Consell Rector de BASE-Gestió d'Ingressos, el **PLE per unanimitat ACORDA:**

L'Ajuntament de la Secuita ha tramès un certificat de l'acord del Ple de l'Ajuntament que va tenir lloc el 19 de setembre de 2016, relatiu a la delegació de facultats en matèria de recaptació en període executiu de l'impost sobre construccions, instal·lacions i obres i la taxa per llicències urbanístiques, a favor de la Diputació de Tarragona, de conformitat amb els articles 3.1.k) i 141 de la Llei 40/2015, d'1 d'octubre de 2015, de règim jurídic del sector públic, (en endavant LRJSP), 106.3 de la Llei 7/1985, de 2 d'abril, reguladora de les bases de règim local, (en endavant LRRL), i article 7 del text refós de la Llei reguladora de les Hisendes Locals, aprovat pel Reial decret legislatiu 2/2004, de 5 de març, (en endavant TRLRHL).

Per acord del Ple de l'Ajuntament de la Secuita, de data 16 de juny de 2008 es va aprovar la proforma del conveni regulador de la delegació de facultats de gestió, liquidació, inspecció i recaptació d'ingressos a favor de la Diputació de Tarragona, a signar entre l'Ajuntament i la Diputació.



L'informe emès pel secretari, p.d. de BASE, de data 3 de novembre de 2016, és favorable a l'acceptació de la delegació de facultats de l'esmentat Ajuntament.

Per tot això, **S'ACORDA:**

Primer: Acceptar la delegació de les següents facultats de l'Ajuntament de la Secuita a favor de la Diputació de Tarragona, acordades pel seu Ple en la sessió del dia 19 de setembre de 2016, tal com consta al certificat de l'acord indicat en la part expositiva:

- Delegació de la recaptació en període executiu de:
 - a) Impost sobre construccions, instal·lacions i obres
 - b) Taxa per llicències urbanístiques

Segon: Aprovar i incorporació al present acord, com annex 1, de l'annex del conveni esmentat a la part expositiva, on consten les delegacions vigents.

Tercer: La durada per la qual s'acorda la present delegació s'estableix fins al 31 de desembre de 2020 prorrogable per reconducció tàcita, per períodes consecutius de quatre anys, la qual es produirà, llevat que qualsevol d'ambdues administracions acordin deixar sense efecte l'esmentada delegació, el que haurà de notificar-se amb una antelació mínima de tres mesos.

Quart: La prestació dels serveis que es derivin de la delegació que contempla el present acord, comportarà una compensació econòmica que consistirà en el pagament dels imports especificats a l'article 5 de l'Ordenança Fiscal reguladora de les taxes per la prestació de serveis i la realització d'activitats administratives delegades o encomanats a BASE-Gestió d'Ingressos.

Cinquè: Publicar al Butlletí Oficial de la Província de Tarragona i al Diari Oficial de la Generalitat de Catalunya, per a general coneixement, d'acord amb el previst a l'article 7.2 del TRLRHL.

Sisè: En l'exercici de les facultats delegades, BASE-Gestió d'Ingressos aplicarà les disposicions contingudes als Estatuts, Reglament d'organització i funcionament i Ordenança General de gestió, liquidació, inspecció, comprovació i recaptació de l'Organisme i la resta de disposicions de caràcter general de la Diputació de Tarragona que els siguin d'aplicació.

Setè: Facultar a l'Il·lm. Sr. President de la Diputació de Tarragona per a signar l'Annex I del conveni de delegació.

ANNEX 1

ANNEX 1 DEL CONVENI REGULADOR DE LA DELEGACIÓ DE FACULTATS DE GESTIÓ, LIQUIDACIÓ, INSPECCIÓ I RECAPTACIÓ D'INGRESSOS DE L'AJUNTAMENT DE LA SECUITA A FAVOR DE LA DIPUTACIÓ DE TARRAGONA

APARTAT 1

Delegació de la gestió tributària dels ingressos de dret públic següents:

- IMPOST SOBRE BÉNS IMMOBLES
- IMPOST SOBRE ACTIVITATS ECONÒMIQUES
- IMPOST SOBRE VEHICLES DE TRACCIÓ MECÀNICA

El contingut de la delegació implica l'exercici de les funcions següents:

- a) *La determinació del deute tributari que comporta l'elaboració de les llistes cobratòries en els tributs de caràcter periòdic i la seva aprovació i exposició pública, així com la pràctica de liquidacions d'ingrés directe.*
- b) *La resolució de sol·licituds en matèria d'exempcions i bonificacions.*
- c) *La resolució dels recursos interposats contra els actes dictats en matèria de gestió dels ingressos delegats.*
- d) *La revisió dels actes dictats en matèria de gestió d'ingressos delegats.*
- e) *La liquidació de recàrrecs per presentació extemporània de declaracions.*
- f) *La pràctica de prorratejos en els supòsits legalment previstos, si s'escau.*
- g) *Aquelles altres actuacions que coadjuvin a la major eficàcia de la gestió dels ingressos de dret públic.*

APARTAT 2

Delegació de la recaptació en període voluntari dels ingressos de dret públic següents:

- IMPOST SOBRE BÉNS IMMOBLES
- IMPOST SOBRE ACTIVITATS ECONÒMIQUES
- IMPOST SOBRE VEHICLES DE TRACCIÓ MECÀNICA
- IMPOST SOBRE L'INCREMENT DEL VALOR DELS TERRENYS DE NATURALESA URBANA
- TAXES:
 1. *Taxa d'escombraries*
 2. *Taxa de subministrament d'aigua*
 3. *Taxa cementiri*
 4. *Taxa clavegueram*
- CONTRIBUCIONS ESPECIALS
- MULTES I SANCIONS
 1. *Infraccions urbanístiques*
 2. *Multes coercitives*
 3. *Sancions administratives*

El contingut de la delegació implica l'exercici de les funcions següents:

- a) *La determinació dels períodes de pagament voluntari.*
- b) *L'emissió de documents cobratoris, rebuts o liquidacions, i acreditacions de pagament.*
- c) *La recaptació dels mateixos en període voluntari i la concessió o denegació d'ajornaments i fraccionaments de pagament.*
- d) *La recaptació de les altes en l'impost, si s'escau.*
- e) *La resolució dels recursos que s'interposin contra els actes realitzats en l'exercici de les facultats delegades.*
- f) *La resolució d'expedients en matèria de devolució d'ingressos indeguts*
- g) *La liquidació d'interessos de demora, si s'escau.*
- h) *Aquelles altres actuacions que coadjuvin a la major eficàcia de la recaptació en període voluntari dels ingressos de dret públic.*

APARTAT 3

Delegació de la recaptació en període executiu dels següents ingressos de dret públic:

- IMPOST SOBRE BÉNS IMMOBLES
- IMPOST SOBRE ACTIVITATS ECONÒMIQUES
- IMPOST SOBRE VEHICLES DE TRACCIÓ MECÀNICA
- IMPOST SOBRE L'INCREMENT DEL VALOR DELS TERRENYS DE NATURALESA URBANA
- IMPOST SOBRE CONSTRUCCIONS, INSTAL·LACIONS I OBRES
- TAXES:
 1. Taxa d'escombraries
 2. Taxa de subministrament d'aigua
 3. Taxa cementiri
 4. Taxa clavegueram
 5. Taxa per llicències urbanístiques
- CONTRIBUCIONS ESPECIALS
- MULTES I SANCIONS
 1. Infraccions urbanístiques
 2. Multes coercitives
 3. Sancions administratives

El contingut de la delegació implica l'exercici de les funcions següents:

- a) *L'expedició de la provisió de constrenyiment en relació als ingressos que resultin impagats en període voluntari, així com l'exercici de les funcions pròpies del procediment administratiu de constrenyiment.*
- b) *L'expedició de diligències d'embargament.*
- c) *L'emissió de documents cobratoris, rebuts o liquidacions, i acreditacions de pagament.*
- d) *La liquidació i cobraments dels imports principals, recàrrecs, interessos de demora i costes.*
- e) *La concessió o denegació d'ajornaments i fraccionaments de pagament.*
- f) *La resolució dels recursos que s'interposin contra els actes realitzats en l'exercici de les facultats delegades.*
- g) *La resolució d'expedients en matèria de devolució d'ingressos indeguts.*
- h) *Aquelles altres actuacions que coadjuvin a la major eficàcia de la recaptació en període executiu dels ingressos de dret públic.*

APARTAT 4

Delegació de les actuacions de declaració i liquidació davant de l'Agència Catalana de l'aigua de les quotes corresponents al cànon de l'aigua.

El contingut de la delegació implica l'exercici de les funcions següents:

- a) *Confecció de les corresponents declaracions a presentar davant l'Agència Catalana de l'Aigua.*
- b) *Presentació davant l'Agència Catalana de l'Aigua de les corresponents declaracions.*
- c) *Liquidació a l'Agència Catalana de l'Aigua de les quantitats resultants de les declaracions.*
- d) *Representació davant l'Agència Catalana de l'Aigua en la revisió dels actes administratius resultants de les declaracions del cànon de l'aigua.*

PUNT 10.5.- PROPOSTA D'ACCEPTACIÓ DE LA DELEGACIÓ DE FACULTATS EN MATÈRIA DE RECAPTACIÓ EN PERÍODE EXECUTIU DE LES COSTES JUDICIALS DE L'AJUNTAMENT DEL VENDRELL.

De conformitat amb l'acord del Consell Rector de BASE-Gestió d'Ingressos, el **PLE per unanimitat ACORDA:**

L'Ajuntament del Vendrell ha tramès un certificat de l'acord del Ple de l'Ajuntament que va tenir lloc el 25 d'octubre de 2016, relatiu a la delegació de facultats en matèria de recaptació en període executiu de les costes judicials a favor de la Diputació de Tarragona, de conformitat amb els articles 3.1.k) i 141 de la Llei 40/2015, d'1 d'octubre de 2015, de règim jurídic del sector públic, (en endavant LRJSP), 106.3 de la Llei 7/1985, de 2 d'abril, reguladora de les bases de règim local, (en endavant LRBRL), i article 7 del text refós de la Llei reguladora de les Hisendes Locals, aprovat pel Reial decret legislatiu 2/2004, de 5 de març, (en endavant TRLRHL).

La Diputació de Tarragona i l'Ajuntament del Vendrell varen formalitzar, en data 14 d'agost de 2008, conveni de delegació de facultats.

L'informe emès pel secretari, p.d. de BASE, de data 4 de novembre de 2016, és favorable a l'acceptació de la delegació de facultats de l'esmentat Ajuntament.

Per tot això, **S'ACORDA:**

Primer: Acceptar la delegació de les següents facultats de l'Ajuntament del Vendrell a favor de la Diputació de Tarragona, acordades pel seu Ple en la sessió del dia 25 d'octubre de 2016, tal com consta al certificat de l'acord indicat en la part expositiva:

- Delegació de la recaptació en període executiu de les costes judicials

Segon: Aprovar i incorporació al present acord, com annex 1, de l'annex del conveni esmentat a la part expositiva, on consten les delegacions vigents.

Tercer: La durada per la qual s'acorda la present delegació s'estableix fins al 31 de desembre de 2020 prorrogable per reconducció tàcita, per períodes consecutius de quatre anys, la qual es produirà, llevat que qualsevol d'ambdues administracions acordin deixar sense efecte l'esmentada delegació, el que haurà de notificar-se amb una antelació mínima de tres mesos.

Quart: La prestació dels serveis que es derivin de la delegació que contempla el present acord, comportarà una compensació econòmica que consistirà en el pagament dels imports especificats a l'article 5 de l'Ordenança Fiscal reguladora de les taxes per la prestació de serveis i la realització d'activitats administratives delegades o encomanats a BASE-Gestió d'Ingressos.

Cinquè: Publicar al Butlletí Oficial de la Província de Tarragona i al Diari Oficial de la Generalitat de Catalunya, per a general coneixement, d'acord amb el previst a l'article 7.2 del TRLRHL.

Sisè: En l'exercici de les facultats delegades, BASE-Gestió d'Ingressos aplicarà les disposicions contingudes als Estatuts, Reglament d'organització i funcionament i Ordenança General de gestió, liquidació, inspecció, comprovació i recaptació de l'Organisme i la resta de disposicions de caràcter general de la Diputació de Tarragona que els siguin d'aplicació.

Setè: Facultar a l'Il·lm. Sr. President de la Diputació de Tarragona per a signar l'Annex I del conveni de delegació.

ANNEX 1

ANNEX 1 DEL CONVENI REGULADOR DE LA DELEGACIÓ DE FACULTATS DE GESTIÓ, LIQUIDACIÓ, INSPECCIÓ I RECAPTACIÓ D'INGRESSOS DE L'AJUNTAMENT DEL VENDRELL A FAVOR DE LA DIPUTACIÓ DE TARRAGONA

APARTAT 1

Delegació de la gestió tributària dels ingressos de dret públic següents:

- *IMPOST SOBRE ACTIVITATS ECONÒMIQUES*

El contingut de la delegació implica l'exercici de les funcions següents:

- a) *La determinació del deute tributari que comporta l'elaboració de les llistes cobratòries en els tributs de caràcter periòdic i la seva aprovació i exposició pública, així com la pràctica de liquidacions d'ingrés directe.*
- b) *La resolució de sol·licituds en matèria d'exempcions i bonificacions.*
- c) *La resolució dels recursos interposats contra els actes dictats en matèria de gestió dels ingressos delegats.*
- d) *La revisió dels actes dictats en matèria de gestió d'ingressos delegats.*
- e) *La liquidació de recàrrecs per presentació extemporània de declaracions.*
- f) *La pràctica de prorratejos en els supòsits legalment previstos, si s'escau.*
- g) *Aquelles altres actuacions que coadjuvin a la major eficàcia de la gestió dels ingressos de dret públic.*

APARTAT 2

Delegació de la recaptació en període voluntari dels ingressos de dret públic següents:

- *IMPOST SOBRE BÉNS IMMOBLES*
- *IMPOST SOBRE ACTIVITATS ECONÒMIQUES*
- *IMPOST SOBRE VEHICLES DE TRACCIÓ MECÀNICA*
- *TAXES:*
 1. *Taxa d'ocupació de domini públic per guals*
 2. *Taxa d'escombraries*

El contingut de la delegació implica l'exercici de les funcions següents:

- a) *La determinació dels períodes de pagament voluntari.*
- b) *L'emissió de documents cobratoris, rebuts o liquidacions, i acreditacions de pagament.*



- c) *La recaptació dels mateixos en període voluntari i la concessió o denegació d'ajornaments i fraccionaments de pagament.*
- d) *La recaptació de les altes en l'impost, si s'escau.*
- e) *La resolució dels recursos que s'interposin contra els actes realitzats en l'exercici de les facultats delegades.*
- f) *La resolució d'expedients en matèria de devolució d'ingressos indeguts*
- g) *La liquidació d'interessos de demora, si s'escau.*
- h) *Aquelles altres actuacions que coadjuvin a la major eficàcia de la recaptació en període voluntari dels ingressos de dret públic.*

APARTAT 3

Delegació de la recaptació en període executiu dels següents ingressos de dret públic:

- *IMPOST SOBRE BÉNS IMMOBLES*
- *IMPOST SOBRE ACTIVITATS ECONÒMIQUES*
- *IMPOST SOBRE VEHICLES DE TRACCIÓ MECÀNICA*
- *IMPOST SOBRE L'INCREMENT DEL VALOR DELS TERRENYS DE NATURALESA URBANA*
- *IMPOST SOBRE CONSTRUCCIONS, INSTAL·LACIONS I OBRES*
- *TAXES i PREUS PÚBLICS*
- *CONTRIBUCIONS ESPECIALS*
- *QUOTES D'URBANITZACIÓ*
- *QUOTES DE CONSERVACIÓ*
- *MULTES I SANCIONS*
- *ALTRES INGRESSOS DE DRET PÚBLIC:*
 - 1. *Execucions subsidiàries*
 - 2. *Costes judicials*

El contingut de la delegació implica l'exercici de les funcions següents:

- a) *L'expedició de la provisió de constrenyiment en relació als ingressos que resultin impagats en període voluntari, així com l'exercici de les funcions pròpies del procediment administratiu de constrenyiment.*
- b) *L'expedició de diligències d'embargament.*
- c) *L'emissió de documents cobradoris, rebuts o liquidacions, i acreditacions de pagament.*
- d) *La liquidació i cobraments dels imports principals, recàrrecs, interessos de demora i costes.*
- e) *La concessió o denegació d'ajornaments i fraccionaments de pagament.*
- f) *La resolució dels recursos que s'interposin contra els actes realitzats en l'exercici de les facultats delegades.*
- g) *La resolució d'expedients en matèria de devolució d'ingressos indeguts.*
- h) *Aquelles altres actuacions que coadjuvin a la major eficàcia de la recaptació en període executiu dels ingressos de dret públic.*

APARTAT 4

Delegació de la inspecció dels següents ingressos de dret públic:

- *IMPOST SOBRE CONSTRUCCIONS, INSTAL·LACIONS I OBRES*

El contingut de la delegació implica l'exercici de les funcions següents:

- a) *La comprovació i investigació, consistents en la confecció de comunicacions, diligències i actes, emissió de propostes de regularització de la situació tributària, pràctica de liquidacions i resolució dels expedients de regularització.*



- b) *L'obtenció d'informació de caràcter tributari, per pròpia iniciativa o a petició motivada dels altres departaments de BASE-Gestió d'Ingressos o òrgans municipals competents.*
- c) *La valoració o quantificació dels valors declarats pels interessats.*
- d) *L'informe i assessorament, en el cas que per part dels òrgans de BASE-Gestió d'Ingressos, altres departaments de l'organisme o els òrgans municipals es sol·licitin aquestes actuacions.*
- e) *La instrucció i resolució dels expedients sancionadors en matèria tributària.*
- f) *La resolució de recursos de reposició i revisió que s'interposin contra actes dictats per l'Inspector-cap de BASE-Gestió d'Ingressos.*
- g) *La recaptació en període voluntari i en període executiu de les liquidacions que es derivin de les actuacions inspectores, així com de les multes que s'imposin en els procediments sancionadors que s'iniciïn com a conseqüència del procediment d'inspecció.*
- h) *Aquelles altres actuacions que coadjuvin a la major eficàcia de la inspecció dels ingressos de dret públic.*

PUNT 10.6.- PROPOSTA D'ACCEPTACIÓ DE LA DELEGACIÓ DE FACULTATS EN MATÈRIA DE RECAPTACIÓ EN PERÍODE EXECUTIU DE LA TAXA DE LA LLAR D'INFANTS I LA REVOCACIÓ DE LA GESTIÓ TRIBUTÀRIA DE L'IMPOST SOBRE CONSTRUCCIONS, INSTAL·LACIONS I OBRES DE L'AJUNTAMENT DE VINYOLS I ELS ARCS.

De conformitat amb l'acord del Consell Rector de BASE-Gestió d'Ingressos, el **PLE per unanimitat ACORDA:**

L'Ajuntament de Vinyols i els Arcs ha tramès un certificat de l'acord del Ple de l'Ajuntament que va tenir lloc el 11 d'octubre de 2016, relatiu a la delegació de facultats en matèria de recaptació en període executiu de la taxa per la llar d'infants i a la revocació de la gestió tributària de l'impost sobre construccions, instal·lacions i obres, a favor de la Diputació de Tarragona, de conformitat amb els articles 3.1.k) i 141 de la Llei 40/2015, d'1 d'octubre de 2015, de règim jurídic del sector públic, (en endavant LRJSP), 106.3 de la Llei 7/1985, de 2 d'abril, reguladora de les bases de règim local, (en endavant LRBRL), i article 7 del text refós de la Llei reguladora de les Hisendes Locals, aprovat pel Reial decret legislatiu 2/2004, de 5 de març, (en endavant TRLRHL).

La Diputació de Tarragona i l'Ajuntament de Vinyols i els Arcs varen formalitzar, en data 28 de juliol de 2006, conveni de delegació de facultats.

L'informe emès pel secretari, p.d. de BASE, de data 4 de novembre de 2016, és favorable a l'acceptació de la delegació i a la revocació de facultats de l'esmentat Ajuntament.

Per tot això, **S'ACORDA:**

Primer: Acceptar la delegació de les següents facultats de l'Ajuntament d'Arnes a favor de la Diputació de Tarragona, acordades

pel seu Ple en la sessió del dia 11 d'octubre de 2016, tal com consta al certificat de l'acord indicat en la part expositiva:

- Delegació de facultats en matèria de recaptació en període executiu de la taxa per la llar d'infants.

Segon: Acceptar la revocació de la delegació de les facultats de l'Ajuntament de Vinyols i els Arcs a favor de la Diputació de Tarragona, acordada pel seu Ple en la sessió del dia 11 d'octubre de 2016, tal com consta al certificat de l'acord indicat en la part expositiva:

- Revocació de la delegació de la gestió tributària de l'Impost sobre construccions, instal·lacions i obres, adoptada per acord del ple municipal de l'1 de juny de 2004 i que es va acceptar pel Ple de la Diputació de Tarragona de 2 de juliol de 2006.

Tercer: Aprovar i incorporació al present acord, com annex 1, de l'annex del conveni esmentat a la part expositiva, on consten les delegacions vigents.

Quart: La durada per la qual s'acorda la present delegació s'estableix fins al 31 de desembre de 2020 prorrogable per reconducció tàcita, per períodes consecutius de quatre anys, la qual es produirà, llevat que qualsevol d'ambdues administracions acordin deixar sense efecte l'esmentada delegació, el que haurà de notificar-se amb una antelació mínima de tres mesos.

Cinquè: La prestació dels serveis que es derivin de la delegació que contempla el present acord, comportarà una compensació econòmica que consistirà en el pagament dels imports especificats a l'article 5 de l'Ordenança Fiscal reguladora de les taxes per la prestació de serveis i la realització d'activitats administratives delegades o encomanats a BASE-Gestió d'Ingressos.

Sisè: Publicar al Butlletí Oficial de la Província de Tarragona i al Diari Oficial de la Generalitat de Catalunya, per a general coneixement, d'acord amb el previst a l'article 7.2 del TRLRHL.

Setè: En l'exercici de les facultats delegades, BASE-Gestió d'Ingressos aplicarà les disposicions contingudes als Estatuts, Reglament d'organització i funcionament i Ordenança General de gestió, liquidació, inspecció, comprovació i recaptació de l'Organisme i la resta de disposicions de caràcter general de la Diputació de Tarragona que els siguin d'aplicació.

Vuitè: Facultar a l'Il·lm. Sr. President de la Diputació de Tarragona per a signar l'Annex I del conveni de delegació.

ANNEX 1

ANNEX 1 DEL CONVENI REGULADOR DE LA DELEGACIÓ DE FACULTATS DE GESTIÓ, LIQUIDACIÓ, INSPECCIÓ I RECAPTACIÓ D'INGRESSOS DE

L'AJUNTAMENT DE VINYOLS I ELS ARCS A FAVOR DE LA DIPUTACIÓ DE TARRAGONA

APARTAT 1

Delegació de la gestió tributaria dels ingressos de dret públic següents:

- IMPOST SOBRE BÉNS IMMOBLES
- IMPOST SOBRE ACTIVITATS ECONÒMIQUES
- IMPOST SOBRE VEHICLES DE TRACCIÓ MECÀNICA

El contingut de la delegació implica l'exercici de les funcions següents:

- a) *La determinació del deute tributari que comporta l'elaboració de les llistes cobratòries en els tributs de caràcter periòdic i la seva aprovació i exposició pública, així com la pràctica de liquidacions d'ingrés directe.*
- b) *La resolució de sol·licituds en matèria d'exempcions i bonificacions.*
- c) *La resolució dels recursos interposats contra els actes dictats en matèria de gestió dels ingressos delegats.*
- d) *La revisió dels actes dictats en matèria de gestió d'ingressos delegats.*
- e) *La liquidació de recàrrecs per presentació extemporània de declaracions.*
- f) *La pràctica de prorratejos en els supòsits legalment previstos, si s'escau.*
- g) *Aquelles altres actuacions que coadjuvin a la major eficàcia de la gestió dels ingressos de dret públic.*

APARTAT 2

Delegació de la recaptació en període voluntari dels ingressos de dret públic següents:

- IMPOST SOBRE BÉNS IMMOBLES
- IMPOST SOBRE ACTIVITATS ECONÒMIQUES
- IMPOST SOBRE VEHICLES DE TRACCIÓ MECÀNICA
- IMPOST SOBRE L'INCREMENT DEL VALOR DELS TERRENYS DE NATURALESA URBANA
- IMPOST SOBRE CONSTRUCCIONS, INSTAL·LACIONS I OBRES
- TAXES:
 1. *Taxa de recollida d'escombraries*
 2. *Taxa per guals i reserves a la via pública*
 3. *Taxa de cementiri municipal i altres serveis funeraris de caràcter local*

El contingut de la delegació implica l'exercici de les funcions següents:

- a) *La determinació dels períodes de pagament voluntari.*
- b) *L'emissió de documents cobratoris, rebuts o liquidacions, i acreditacions de pagament.*
- c) *La recaptació dels mateixos en període voluntari i la concessió o denegació d'ajornaments i fraccionaments de pagament.*
- d) *La recaptació de les altes en l'impost, si s'escau.*
- e) *La resolució dels recursos que s'interposin contra els actes realitzats en l'exercici de les facultats delegades.*
- f) *La resolució d'expedients en matèria de devolució d'ingressos indeguts*
- g) *La liquidació d'interessos de demora, si s'escau.*
- h) *Aquelles altres actuacions que coadjuvin a la major eficàcia de la recaptació en període voluntari dels ingressos de dret públic.*

APARTAT 3

Delegació de la recaptació en període executiu dels següents ingressos de dret públic:

- IMPOST SOBRE BÉNS IMMOBLES
- IMPOST SOBRE ACTIVITATS ECONÒMIQUES
- IMPOST SOBRE VEHICLES DE TRACCIÓ MECÀNICA
- IMPOST SOBRE L'INCREMENT DEL VALOR DELS TERRENYS DE NATURALESA URBANA
- IMPOST SOBRE CONSTRUCCIONS, INSTAL·LACIONS I OBRES
- TAXES:
 1. Taxa de recollida d'escombraries
 2. Taxa per guals i reserves a la via pública
 3. Taxa de cementiri municipal i altres serveis funeraris de caràcter local
 4. Taxa per llicències d'obertura d'establiments
 5. Taxa per llicències de primera ocupació d'edificis
 6. Taxa per retirada de vehicles de la via pública
 7. **Taxa per la llar d'infants**
- CONTRIBUCIONS ESPECIALS
- QUOTES D'URBANITZACIÓ
- MULTES I SANCIONS

El contingut de la delegació implica l'exercici de les funcions següents:

- a) *L'expedició de la provisió de constrenyiment en relació als ingressos que resultin impagats en període voluntari, així com l'exercici de les funcions pròpies del procediment administratiu de constrenyiment.*
- b) *L'emissió de documents cobratoris, rebuts o liquidacions, i acreditacions de pagament.*
- c) *La liquidació i cobraments dels imports principals, recàrrecs, interessos de demora i costes.*
- d) *La concessió o denegació d'ajornaments i fraccionaments de pagament.*
- e) *La resolució dels recursos que s'interposin contra els actes realitzats en l'exercici de les facultats delegades.*
- f) *La resolució d'expedients en matèria de devolució d'ingressos indeguts.*
- g) *Aquelles altres actuacions que coadjuvin a la major eficàcia de la recaptació executiva dels ingressos de dret públic.*

APARTAT 4

Delegació de la inspecció dels ingressos de dret públic següents:

- IMPOST SOBRE CONSTRUCCIONS, INSTAL·LACIONS I OBRES

El contingut de la delegació implica l'exercici de les funcions següents:

- a) *La comprovació i investigació, consistents en la confecció de comunicacions, diligències i actes, emissió de propostes de regularització de la situació tributària, pràctica de liquidacions i resolució dels expedients de regularització.*
- b) *L'obtenció d'informació de caràcter tributari, per pròpia iniciativa o a petició motivada dels altres departaments de BASE-Gestió d'Ingressos o òrgans municipals competents.*
- c) *La valoració o quantificació dels valors declarats pels interessats.*
- d) *L'informe i assessorament, en el cas que per part dels òrgans de BASE-Gestió d'Ingressos, altres departaments de l'organisme o els òrgans municipals es sol·licitin aquestes actuacions.*
- e) *La instrucció i resolució dels expedients sancionadors en matèria tributària.*

- f) *La resolució de recursos de reposició i revisió que s'interposin contra actes dictats per l'Inspector-cap de BASE-Gestió d'Ingressos.*
- g) *La recaptació en període voluntari i en període executiu de les liquidacions que es derivin de les actuacions inspectores, així com de les multes que s'imposin en els procediments sancionadors que s'iniciïn com a conseqüència del procediment d'inspecció.*
- h) *Aquelles altres actuacions que coadjuvin a la major eficàcia de la inspecció dels ingressos de dret públic.*

11.- ASSUMPTES DEL CONSELL RECTOR DEL PATRONAT DE TURISME

PUNT 11.1.-DACIÓ DE COMPTE DEL CANVI DE LA DENOMINACIÓ DE L'APLICACIÓ PRESSUPOSTÀRIA "CONVENI CONSELL COMARCAL BAIX EBRE CAMPANES EXTRACTORES CENTRE EBRETERRA" PER "CONVENI CONSELL COMARCAL BAIX EBRE ACONDICIONAMENT D'UN ESPAI DE PROJECCIÓ 3D CENTRE EBRETERRA"

De conformitat amb l'acord del Consell Rector del Patronat de Turisme, el PLE queda assabentat del següent:

D'acord amb al base 17 d'execució del pressupost de l'any 2016 quan s'hagi de realitzar un canvi en la denominació d'una aplicació pressupostària, l'òrgan que hagi d'aprovar la concessió de la subvenció haurà d'autoritzar el canvi en el mateix acord d'aprovació. D'aquest acord s'haurà de donar compte al Ple.

La Secretaria-delegada i la Intervenció del Patronat de Turisme de la Diputació de Tarragona han informat favorablement, en l'àmbit de les seves respectives competències.

El Consell Rector en sessió de 9 de novembre de 2016 va acordar autoritzar el canvi de la denominació de l'aplicació pressupostària 7011/432/76503 – “Conveni Consell Comarcal Baix Ebre campanes extractores Centre Ebreterra” per la nova denominació “Conveni Consell Comarcal Baix Ebre acondicionament d'un espai de projecció 3D Centre Ebreterra” i donar-ne compte en la propera sessió del Ple de la Diputació de Tarragona.

El Consell Rector en la mateixa sessió va facultar al President del Patronat de Turisme de la Diputació per a dur a terme el que calgui per a donar compliment a l'acord.

Per tot l'anterior **S'ACORDA:**

Quedar assabentats del canvi de la denominació de l'aplicació pressupostària 7011/432/76503 – “Conveni Consell Comarcal Baix Ebre campanes extractores Centre Ebreterra” per la nova denominació

“Conveni Consell Comarcal Baix Ebre acondicionament d’un espai de projecció 3D Centre Ebreterra”.

PUNT 11.2.- DACIÓ DE COMPTE DEL CANVI DE LA DENOMINACIÓ DE L'APLICACIÓ PRESSUPOSTÀRIA "CONVENI ASSOCIACIÓ HOTELERA SALOU-CAMBRILS-LA PINEDA ED" PER "CONVENI FEDERACIÓ EMPRESARIAL D'HOSTALERIA I TURISME DE LA PROVÍNCIA DE TARRAGONA-EDICIÓ REVISTA DAURADA MAGAZINE".

De conformitat amb l'acord del Consell Rector del Patronat de Turisme, el PLE queda assabentat del següent:

D'acord amb al base 17 d'execució del pressupost de l'any 2016 quan s'hagi de realitzar un canvi en la denominació d'una aplicació pressupostària, l'òrgan que hagi d'aprovar la concessió de la subvenció haurà d'autoritzar el canvi en el mateix acord d'aprovació. D'aquest acord s'haurà de donar compte al Ple.

La Secretaria-delegada i la Intervenció del Patronat de Turisme de la Diputació de Tarragona han informat favorablement, en l'àmbit de les seves respectives competències.

El Consell Rector en sessió de 9 de novembre de 2016 va acordar autoritzar el canvi de la denominació de l'aplicació pressupostària 7010/432/47902 – “Conveni Associació Hotelera Salou-Cambrils-La Pineda ED” per la nova denominació “Conveni Federació Empresarial d'Hostaleria i Turisme de la província de Tarragona – Edició revista Daurada Magazine”, així com donar-ne compte en la propera sessió del Ple de la Diputació de Tarragona.

El consell rector en la mateixa sessió va facultar al President del Patronat de Turisme de la Diputació per a dur a terme el que calgui per a donar compliment a l'acord.

Per tot l'anterior **S'ACORDA:**

Quedar assabentats del canvi de la denominació de l'aplicació pressupostària 7010/439/47902 – “Conveni Associació Hotelera Salou-Cambrils-La Pineda ED” per la nova denominació “Conveni Federació Empresarial d'Hostaleria i Turisme de la província de Tarragona – Edició revista Daurada Magazine”

12.- MOCIONS PRESENTADES PER GRUPS POLITICS



-MOCIÓ QUE PRESENTA LA CANDIDATURA D'UNITAT POPULAR (CUP) PER LA CREACIÓ D'UN PROGRAMA DE SUBVENCIONS PER A LA REALITZACIÓ DE PROJECTES DE RECUPERACIÓ DE LA MEMÒRIA HISTÒRICA.

Per part del Sr. Fernández (CUP) es dona lectura a la següent moció:

"Atesa la necessitat que les institucions catalanes desenvolupin un paper fonamental en la recuperació de la memòria històrica i la reparació dels danys causats per aquest conflicte, davant la passivitat de l'Estat espanyol.

Atesa la importància d'aquest conflicte al nostre territori, i especialment a les Terres de l'Ebre, on es va produir una de les batalles més importants del conflicte bèl·lic, i per tant, també es va produir un major dany a la població.

Atesa la tasca que diferents institucions autonòmiques i locals estan desenvolupant per a recuperar la memòria història i reparar els danys causats per aquest conflicte, a través d'iniciatives com el Memorial Democràtic, o d'altres d'iniciativa local.

Atesa la importància i l'interès que està prenent aquest esdeveniment històric, tant entre la ciutadania de les nostres comarques, com de la resta del país i del món, convertint els espais que van protagonitzar aquest conflicte, com uns espais d'important potencial turístic. I, a més, tenint en compte que aquests espais es troben majoritàriament ubicats en comarques de caràcter rural i majoritàriament de caràcter agrari.

Atesa la limitació pressupostària dels ajuntaments d'aquests municipis per poder endegar polítiques d'inversió que permetin aprofitar aquest potencial econòmic per desenvolupar l'economia dels seus municipis.

Atès el caràcter de la Diputació de Tarragona com a institució al servei dels municipis del Baix Penedès, el Camp i les Terres de l'Ebre.

Per tots aquests motius, el Grup Polític de la CUP proposa al Ple de la Diputació de Tarragona l'adopció dels següents ACORDS:

1.- Destinar als pressupostos de 2017 de la Diputació de Tarragona una partida pressupostària destinada a convocar un pla de subvencions destinades a projectes de recuperació de la memòria històrica, que tinguin en compte: la indagació, localització, exhumació, identificació i trasllat, si és procedent, de les restes de les persones desaparegudes violentament durant la guerra civil o durant la repressió política i social posterior; la instal·lació d'elements testimonials en reconeixement d'edificis, llocs i espais geogràfics vinculats a la memòria històrica; i la retirada de símbols a què fa referència l'article 15 de la Llei 52/2007, de 26 de desembre, així com la substitució de les denominacions de la

guia municipal de carrers d'aquells que incompleixin el que estableix l'esmentat precepte."

DEBAT

Intervé el Sr. Masdeu, portaveu del grup polític PSC:

"Moltes gràcies Sr. President, Sres Diputades, Srs. Diputats, Sres i Srs. Era per marcar el posicionament del grup de govern davant la Moció presentada per debatre.

Prèviament voldria fer una consideració perquè tots tinguessin clar que aquesta llei es va aprovar amb un govern del Partit Socialista Obrer Espanyol i amb el suport del Partit Socialista de Catalunya cap a l'any 2007, potser no se'n recordava i per tant li volia fer esment d'això.

De fet va ser qui va impulsar aquesta llei de la Memòria històrica, en definitiva, per esmenar el que havíem heretat de la dictadura franquista. De fet, diria que tot el plenari o gran part del plenari, però m'atreiria a dir que tot, que sempre hem defensat que cal complir la llei i que definitivament cal posar tots els elements a l'abast de les Institucions per tal que les generacions més joves siguin conscients del que va suposar la guerra civil i el franquisme durant més de 40 anys

Cal tenir present que la Diputació defensem que fa quelcom correspon a nivell d'identificació que serien els espais propis com l'exemple, que uns mesos abans va passar aquí a l'actuació que s'ha fet de retirada dels símbols franquistes presents en el Coll del Moro en commemoració de la Batalla de l'Ebre i de fet, suport en l'edició, publicacions memòries i estudis sobre aquesta important batalla històrica perquè es tingui coneixement bé del que va suposar aquesta confrontació que es diu civil, però que es incivil. Tot i així nosaltres que som respectuosos i complidors amb les lleis que s'aproven creiem que tal hi com se li va proposar, aquesta no seria una competència pròpia de la Diputació, sinó que se li va proposar transformar la Moció adreçada a la Generalitat, a la Junta de Portaveus que es va fer va dir que ho agafava a consideració, però finalment ha presentat la Moció original.

Nosaltres entenem per dos conceptes: primer perquè no seria competència pròpia de la Diputació. Enteníem que correspondria a la Generalitat fer les directrius per fer aquestes execucions. Segon el que si fa la Diputació és que fica a disposició dels Ajuntaments, a través del PAM, diners perquè els ajuntaments, no a través de plans quinquennals o quadrienals, sinó a través de la lliure decisió dels que governen els seus ajuntaments, independentment del color polític que l'hagi votat perquè quan un governa, governa per tota la ciutadania no sols per qui els ha votat, la Diputació posa a disposició dels Ajuntaments recursos i si ells ho volen, amb tota llibertat, adreçar-los en aquest aspecte, la Diputació no hi posarà cap pega. Els ajuntaments poden decidir en que se'ls gasten.

Finalment, una incongruència fer una proposta amb un pressupost, ni que sigui a través d'una modificació de crèdit, amb un pressupost que

vostè diu que és un desastre i que no ha votat, ho veig una mica incongruent, valia més que aquesta proposta l'hagués fet quan es parlava del pressupost i potser tenia més sentit haver-la recollit.

Per tot el que m'he referit abans, en aquest cas l'equip de govern tot i defensant la llei de la Memòria històrica, en aquest cas no donaríem suport a la Moció que presenta."

Intervé el Sr. Fernandez, portaveu de la CUP:

"Moltes gràcies

La relació de que per no aprovar el Pressupost ara, fer una proposta de pressupost es incongruent, jo més aviat veig que aquest argument és una mica flux, a veure si en tot l'any vinent no podem fer cap proposta per que no hem aprovat aquest pressupost ,esperem que això no sigui així.

Es parla des de les competències però es que resulta que hi ha molts plans que no són únicament competència de la Diputació que s'aproven i que es fan precisament amb la Generalitat, amb l'objectiu de complementar a nivell econòmic, per tant és més de voluntat política, que competències.

Després posats a complir amb la llei, en la comissió pertinent, ja preguntarem com està la qüestió del Coll del Moro, que és un terreny de la Diputació de Tarragona a Gandesa, on encara hi ha simbologia franquista, que es va dir que s'havia de treure i no sabem si s'ha tret i posats a conèixer la llei de l'any 2007 imaginis si la conec que la he posat a l'acord , el que no sé si sap vostè, Sr. Masdeu, es que aquesta proposta es idèntica a una que ha fet la Diputació de València, que de fet mana el vostre partit ,per tant, per incongruències, benvingut."

Intervé el Sr. Masdeu, portaveu del grup polític PSC:

"Incongruències, jo simplement li he manifestat, li he dit que trobava sorprenent que en un pressupost que ha fet tota la descripció que ha fet, aquí fes una proposta en aquest pressupost tot i que ha dit i ha aclarit que no era una proposta al pressupost sinó que era proposta per modificació de credit, això no és una incongruència de cap tipus

El que faci en aquest cas el meu partit, el meu partit és el Socialista de Catalunya, li recordo que potser això no ho sap, abans també ha dit que era el PSOE, no, el meu partit és el PSC, es podria entrar i informar-se bé.

El que faci la Diputació de València, tenen tota la llibertat perquè la gent tenen la llibertat de fer totes les propostes que sigui i torno a repetir no estem en contra de la llei de la Memòria històrica, estem dient com a Diputació, se li va fer una petició que vostè no va atendre i per tant creiem que els diners que destinem als Ajuntaments, els Ajuntaments poden destinar-los lliurement, si creuen que ho han de destinar, a

aquestes coses i simplement és això, no són incongruències, són reflexions i demanaria que el seu llenguatge fos més precís."

VOTACIÓ

Sotmesa a votació la Moció es desestimada per:

Vots a favor..... 8 dels diputats membres dels grups polítics ERC i CUP

Abstencions1 del diputat membre del grup polític C's
(Sr. Ruben Viñuales)

Vots en contra... 15 dels diputats membres dels **grups polítics CiU** (Sr. Josep Poblet, Sr. Pere Granados, Sr. Josep M. Cruset, Sr. Joan Piñol, Sr. Àlvaro Gisbert, Sr. Joan Josep Malràs, Sr. Lluís Soler, Sra. Montserrat Carreras, Sr. Joan Olivella i Sr. Mateu Montserrat) i **PSC** (Sr. Salvador Ferré, Sr. Josep Masdeu, Sr. Francesc Josep Miró, Sra. Immaculada Costa, Sr. Martí Carnicer)

PRECS I PREGUNTES

Intervé el Sr. Fernández, portaveu de la CUP:

"Gràcies President.

En les darreres setmanes la Diputació de Tarragona ha realitzat un procés de selecció de personal per contractar un grup de persones que havien de treballar aquest estiu, durant la celebració del Jocs del Mediterrani. Un cop hem pogut conèixer que aquest esdeveniment no se celebrarà enguany, volem preguntar que ha fet la Diputació respecte aquest programa, quin efecte té això en aquestes persones que havien de treballar, quin efecte té això en la partida pressupostària destinada a aquest programa."

Intervé el Sr. President:

Miri, aquestes persones pel que li puc dir fins el moment present, han estat seleccionades i per tat no els volem causar cap perjudici, raó per la qual es parlarà amb totes i cadascuna d'elles i se'ls plantejarà la situació en què ens trobem. Probablement haurem de periodificar molt o poc, ja dependrà també del diàleg amb l'organització dels jocs – no és la Diputació qui els organitza- per tant el Comitè Organitzador ens haurà de dir quins nous calendaris són d'utilitat a aquestes persones per tal d'ajustar el procés selectiu ja fet amb aquesta conveniència contractual. Per tant, amb el desig que aquestes persones puguin fer la

seva feina i per la qual han guanyat un procés de selecció s'hi parlarà i se li donarà resposta precisa a aquestes inquietuts. Si l'ajornament o el desplaçament en el calendari de la seva feina comportés que alguna d'aquestes persones no l'interessés aquesta feina naturalment seria la seva llibertat que ho decidiria, però per causa nostra no volem que ningú sigui perjudicat. Per tant, l'última paraula la tindran els seleccionats i la Diputació i la organització decidiran quin és el moment idoni perquè duguin a terme aquesta contractació per la qual han estat prèviament seleccionats."

El president es dirigeix al Sr. Fernández indicant-li que si té més d'una pregunta les faci totes de cop i ell li contestarà després.

Intervé el Sr. Fernández, portaveu de la CUP:

"A la Junta de Portaveus el grup d'Esquerra Republicana va portar una proposta per aquest plenari per tal de donar suport als càrrecs electes perseguits per l'aparell judicial espanyol. La CUP vam dir que signariem la proposta però aquesta no ha arribat a aquest ple i voldríem saber què ha passat, si s'ha retirat, o què és el que ha passat.

Intervé el Sr. President:

Mentre jo no digui el contrari, m'agrada contestar-li les preguntes sempre que sigui possible jo mateix. Aquesta és una conversa que vostè mateix al·ludeix que es va tenir en reunió de Portaveus- que no és un òrgan decisiu ni decisor-, per tant el remeto a què parli amb els portaveus que formaven part d'aquesta conversa i els hi pregunti directament en què s'ha quedat."

No havent-hi més assumptes a tractar s'aixeca la sessió quan són les dotze hores cinquanta minuts, jo la Secretària dono fe.

Josep Poblet Tous

Pilar Sánchez Peña