



PROJECTE

Substitució dels tancaments del pati central interior del CEE Alba de Reus

Municipi
Reus (Baix Camp)

Data
Gener de 2021

Expedient
2020-11292



SAM
SERVEI D'ASSISTÈNCIA MUNICIPAL
Arquitectura Municipal

Aquest document és una còpia autèntica del document electrònic original custodiat per Diputació de Tarragona. Podeu verificar la seva autenticitat a través del servei de validació de l'Enx amb el CVE B691EBBE7CA4DA4AC41A4364D6E1CB8 i data d'emissió 19/02/2021 a les 11:19:56

SIGNAT ELECTRÒNICAMENT PER:
Maria Del Carmen Garcia Patricio - DNI ** (SIG) el dia 17/02/2021 a les 13:43:59



PROJECTE

Substitució dels tancaments del pati central interior
del CEE Alba de Reus

Memòria, plecs i annexos

Municipi
Reus (Baix Camp)

Data
Gener de 2021

Expedient
2020-11292

Aquest document és una còpia autèntica del document electrònic original custodiat per Diputació de Tarragona. Podeu verificar la seva autenticitat a través del servei de validació de l'Enx amb el CVE B691EBBE7CA4DA4AC41A4364D6E1CB8 i data d'emissió 19/02/2021 a les 11:19:56

SIGNAT ELECTRÒNICAMENT PER:
Maria Del Carmen Garcia Patricio - DNI ** (SIG) el dia 17/02/2021 a les 13:43:59

ÍNDIX GENERAL DEL PROJECTE

1. MEMÒRIA, PLECS I ANNEXOS
2. PRESSUPOST
3. ESTUDI DE SEGURETAT I SALUT
4. PLANOLS

Aquest document és una còpia autèntica del document electrònic custodiat per Diputació de Tarragona. Podeu verificar la seva autenticitat a través del servei de validació de l'Ens amb el CVE B691EBBE7CA4DA4AC41A4364D6E1CB8 i data d'emissió 19/02/2021 a les 11:19:56

Aquest document és una còpia autèntica del document electrònic original custodiat per Diputació de Tarragona. Podeu verificar la seva autenticitat a través del servei de validació de l'Enx amb el CVE B691EBBE7CA4DA4AC41A4364D6E1CB8 i data d'emissió 19/02/2021 a les 11:19:56

SIGNAT ELECTRÒNICAMENT PER:
Maria Del Carmen Garcia Patricio - DNI ** (SIG) el dia 17/02/2021 a les 13:43:59

ÍNDEX

1. MEMÒRIES, PLECS I ANNEXOS

- 1.1. MEMÒRIA
- 1.2. LLISTA NORMATIVA TÈCNICA GENERAL D'EDIFICACIÓ
- 1.3. PLEC DE CONDICIONS FACULTATIVES
- 1.4. PLEC DE CONDICIONS TÈCNiques
- 1.5. ESTUDI DE GESTIÓ DE RESIDUS
- 1.6. PLANIFICACIÓ D'EXECUCIÓ D'OBRA
- 1.7. ESTUDI DE COSTOS
- 1.8. CONTROL DE QUALITAT

Aquest document és una còpia autèntica del document electrònic custodiat per Diputació de Tarragona. Podeu verificar la seva autenticitat a través del servei de validació de l'Enx amb el CVE B691EBBE7CA4DA4AC41A4364D6E1CB8 i data d'emissió 19/02/2021 a les 11:19:56

Aquest document és una còpia autèntica del document electrònic original custodiat per Diputació de Tarragona. Podeu verificar la seva autenticitat a través del servei de validació de l'Enx amb el CVE B691EBBE7CA4DA4AC41A4364D6E1CB8 i data d'emissió 19/02/2021 a les 11:19:56

SIGNAT ELECTRÒNICAMENT PER:
Maria Del Carmen Garcia Patricio - DNI ** (SIG) el dia 17/02/2021 a les 13:43:59



Diputació Tarragona

Aquest document és una còpia autèntica del document electrònic custodiat per Diputació de Tarragona. Podeu verificar la seva autenticitat a través del servei de validació de l'Ens amb el CVE B691EBBE7CA4DA4AC41A4364D6E1CB8 i data d'emissió 19/02/2021 a les 11:19:56

SIGNAT ELECTRÒNICAMENT PER:
Maria Del Carmen Garcia Patricio - DNI ** (SIG) el dia 17/02/2021 a les 13:43:59

MEMÒRIA

Aquest document és una còpia autèntica del document electrònic original custodiat per Diputació de Tarragona. Podeu verificar la seva autenticitat a través del servei de validació de l'Enx amb el CVE B691EBBE7CA4DA4AC41A4364D6E1CB8 i data d'emissió 19/02/2021 a les 11:19:56

SIGNAT ELECTRÒNICAMENT PER:
Maria Del Carmen Garcia Patricio - DNI ** (SIG) el dia 17/02/2021 a les 13:43:59

MEMÒRIA

ÍNDEX

1. DADES GENERALS.....	2
1.1. Objecte, situació i agents del projecte.....	2
2. MEMÒRIA DESCRIPTIVA	2
2.1. Antecedents i condicionants de partida.....	2
2.2. Descripció de l'actuació.....	2
2.3. Justificació del compliment de la normativa urbanística.....	2
2.4. Superfície	2
2.5. Justificació de la no divisió en lots de l'objecte del contracte	2
2.6. Imports	3
2.6.1. Adequació als preus de mercat i desglossat del pressupost base de licitació.....	3
3. MEMÒRIA CONSTRUCTIVA	3
3.1. Enderrocs i treballs previs.....	3
3.2. Residus	3
3.3. Fusteria d'alumini	3
3.4. Envidraments	3
3.5. Ram de paleta.....	3
3.6. Pintats	3
4. CLASSIFICACIÓ DEL CONTRACTISTA	4
5. COMPLIMENT NORMATIVA D'ACCESSIBILITAT	4
6. COMPLIMENT CTE	4
6.1. Seguretat Estructural	4
6.2. Seguretat en cas d'Incendi.....	4
6.3. Seguretat d'Utilització.....	4
6.4. Salubritat.....	5
6.5. Protecció enfront del soroll.....	5
6.6. Estalvi d'energia.....	5
7. CLASSIFICACIÓ DE L'OBRA	7

Aquest document és una còpia autèntica del document electrònic custodiat per Diputació de Tarragona. Podeu verificar la seva autenticitat a través del servei de validació de la Seu Electrònica de l'Ens amb el CVE B691EBBE7CA4DA4AC41A434d8E1CB8 i data d'emissió 19/02/2021 a les 11:19:56

1. DADES GENERALS

1.1. OBJECTE, SITUACIÓ I AGENTS DEL PROJECTE

L'objecte del present projecte és la substitució dels tancaments d'alumini del pati central interior del CEE Alba de Reus per tal de millorar l'eficiència energètica de l'edifici i el confort interior.

L'edifici està situat al Passeig de la Boca de la Mina 41 del municipi de Reus.

El promotor és la Diputació de Tarragona.

El projecte ha estat redactat per l'equip tècnic de la Unitat d'Arquitectura Municipal del Servei d'Assistència al Municipi (SAM) de la Diputació de Tarragona.

L'autor del projecte és M^a Carmen García Patricio, Arquitecta Tècnica de la Unitat d'Arquitectura Municipal de la Diputació de Tarragona.

2. MEMÒRIA DESCRIPTIVA

2.1. ANTECEDENTS I CONDICIONANTS DE PARTIDA

L'altitud de la població és de 142 m, sobre el nivell del mar.

El pati objecte de la intervenció es troba dins el recinte de l'escola Alba de Reus al centre de la planta de l'edifici de forma quadrada, es l'espai que articula les circulacions de tot l'edifici.

L'edifici s'ubica al nord-oest de la ciutat de Reus, s'accedeix al centre escolar per mitjà d'un passatge particular amb aproximació des del Passeig Boca de la Mina. Es desenvolupa en una sola planta baixa i un petit soterrani destinat a quarto d'instal·lacions i segons informació cadastral l'edifici va estar construït el 1980.

El pati té una superfície de 444,28 m² amb unes dimensions de 21x21m, tot el pati es situa al mateix nivell excepte davant de cada accés on es salva el desnivell entre l'interior i l'exterior mitjançant rampes amb un pendent superior al 10% de pendent.

No hi ha servituds conegudes sobre l'espai a intervenir, ni a favor de terceres ni de línies elèctriques aèries o soterrades.

2.2. DESCRIPCIÓ DE L'ACTUACIÓ

Els tancaments objecte d'aquest projecte estan repartits al llarg de tot el perímetre del pati central interior i cobreixen la totalitat de la llum entre pilars. Estan compostos de fusteries d'alumini sense trencament de pont tèrmic i amb vidre senzill que fan que l'edifici no funcioni bé tèrmicament, amb moltes pèrdues d'energia a l'hivern i l'entrada de calor a l'estiu, el què suposa una despesa energètica important.

L'obra objecte del projecte consisteix en la substitució dels tancaments, per noves fusteries d'alumini amb trencament de pont tèrmic i doble envidrament de seguretat amb càmera i control solar per tal de millorar l'eficiència energètica de l'edifici, l'estanquitat i el confort interior tant a nivell tèrmic com acústic.

Amb l'actuació descrita anteriorment, el que es pretén és tenir un espai més confortable tants els dies de forta radiació solar com els dies amb temperatures més baixes. El nou envidrament té un sèrie d'avantatges entre els quals destaca un major nivell de seguretat i protecció evitant que s'esmicoli en cas de trencament.

2.3. JUSTIFICACIÓ DEL COMPLIMENT DE LA NORMATIVA URBANÍSTICA

La intervenció contemplada en aquest projecte no altera ni modifica cap paràmetre urbanístic. Donat que el projecte planteja la substitució de la fusteria i que el edifici que ens ocupa no es troba catalogat dins del catàleg de bens a protegir del pla d'ordenació urbanística municipal de Reus.

2.4. SUPERFÍCIE

La superfície dels tancaments d'alumini i vidre a substituir és de 195,69 m². Es distribueixen en 20 mòduls de mides 4,06x2,41m. Les mides de les portes i els sentits d'obertura es poden consultar als plànols adjunts.

2.5. JUSTIFICACIÓ DE LA NO DIVISIÓ EN LOTS DE L'OBJECTE DEL CONTRACTE

Aquest projecte no preveu la divisió en lots de l'objecte del contracte (obra), d'acord amb l'article 99 de la Llei 9/2017 de Contractes del Sector Públic, pels següent motius:

La realització independent de les diverses prestacions compreses en l'objecte del contracte dificultarà la correcta execució del mateix des del punt de vista tècnic.

En el cas de que els lots provinquin d'una divisió "vertical", de l'actuació objecte del contracte, en superfícies o zones, apareixerà la dificultat d'executar de manera constructivament continua, homogènia i correcta les partides d'obra comunes.

En el cas de que els lots provinquin d'una divisió "horitzontal", de l'actuació del contracte, en capítols o partides d'obra, apareixerà la dificultat d'executar les mateixes de manera autònoma i correcta, en estar constructivament molt relacionades entre elles.

2.6. IMPORTS

El PRESSUPOST D'EXECUCIÓ MATERIAL puja a la quantitat de **SEIXANTA-SET MIL QUARANTA-SIS EUROS amb VUITANTA-UN CÈNTIMS** (67.046,81€).

El VALOR ESTIMAT DEL CONTRACTE (sense IVA) puja a la quantitat de **SETANTA-NOU MIL SET-CENTS VUITANTA CINC EUROS amb SETANTA-UN CÈNTIMS**. (79.785,71 €).

El PRESSUPOST BASE DE LICITACIÓ (IVA inclòs) puja a la quantitat **NORANTA-SIS MIL CINC-CENTS QUARANTA EUROS amb SETANTA-UN CÈNTIMS** (96.540,71 €).

2.6.1. Adequació als preus de mercat i desglossat del pressupost base de licitació

Els preus d'aquest projecte s'han obtingut de les bases de preus de referència de l'Institut de Tecnologia de la Construcció de Catalunya (ITEC) que té en compte el mercat i els convenis laborals del sector.

Les despeses directes i indirectes, les despeses generals i el benefici industrial s'han desglossat en el Resum del Pressupost d'aquest projecte.

Totes les mans d'obra del projecte es preveuen sense distinció de gènere.

Les categories professionals s'han desglossat en el capítol de Preus Unitaris del Pressupost d'aquest projecte.

3. MEMÒRIA CONSTRUCTIVA

3.1. ENDERROCS I TREBALLS PREVIS

Es procedirà al desmuntatge dels tancaments d'alumini i vidre existents al pati central interior de l'edifici de forma manual i càrrega manual de runa sobre camió o contenidor.

Si bé la totalitat de l'obra es realitzarà des de l'interior del centre, sens fer ús de bastida, es imprescindible protegir el elements del pati durant l'execució dels treballs.

PREFERENTMENT els treballs es realitzaran durant les vacances escolars d'estiu per evitar interferències amb els usuaris.

3.2. RESIDUS

Tota la runa generada durant l'obra es dipositarà en un abocador autoritzat.

3.3. FUSTERIA D'ALUMINI

Tots els tancaments del pati central interior es substituiran per nous tancaments d'alumini anoditzat color natural mate, amb trencament de pont tèrmic, per a col·locar sobre bastiment de base formats per mòduls de 2,41 m d'alçada i 4,06 m d'amplada.

Es realitzaran amb perfil de la sèrie Soleal vista tipus FY65 de TECHNAL o similar, permeabilitat a l'aire Clase 4 segons UNE-EN 12207/1026, estanqueïtat a l'aigua Clase E1050 segons UNE-EN 12208/1027 i resistència al vent segons Clase C5 segons UNE-EN 12210/12211, sense persiana. Les portes corredisses es realitzaran amb perfils de la sèrie GY-65 de TECHNAL o similar amb perfil inferior PMR per garantir l'accessibilitat.

Es col·locaran perfils per a prevenir les enganxades de dits a les portes formats per una junta acordió semicircular de 35 mm de radi, d'EPDM, fixada amb un perfil d'alumini a la cara del pany.

3.4. ENVIDRAMENTS

L'envidrament es realitzarà amb vidre de seguretat aïllant de lluna reflectora de control solar (baix emissiu) de 6+6 mm de gruix amb 1 butiral transparent classe 2 (B) 2 segons UNE-EN 12600, cambra d'aire de 12 mm i lluna de 6+6 mm de gruix amb 2 butiral transparent de lluna incolora, classe 1 (B) 1 segons UNE-EN 12600.

3.5. RAM DE PALETA

Per tal de substituir les fusteries, es veurà afectat el perímetre del sostre així com la trobada al terra i als pilars, fet que provocarà el repicat, l'arrebossat i el pintat del parament horitzontal exterior i l'enguixat i pintat del parament horitzontal interior d'aquesta zona.

Els treballs d'arrebossat es realitzaran a bona vista, fins a 3,00 m d'alçada, com a màxim, amb morter i amb acabat idèntic a l'existent.

Els treballs d'enguixat es realitzaran a bona vista, fins a 3,00 m d'alçada, com a màxim, amb guix B1, acabat lliscat amb guix C6 segons UNE-EN 13279-1.

3.6. PINTATS

Els treballs de pintura es realitzaran en tota la superfície del parament afectat, amb dues mans de pintura plàstica del mateix color a l'existent, tant en el parament exterior com en el parament interior. S'inclourà el repàs de pintura de qualsevol parament que es vegi afectat per la intervenció a realitzar en el canvi de fusteries.

4. CLASSIFICACIÓ DEL CONTRACTISTA

D'acord amb l'article 11 del Reglament General de la Llei de Contractes de les Administracions Públiques, modificat pel punt Ú de l'Article únic del Reial Decret 773/2015, en el contracte de l'obra prevista en aquest projecte, en tenir un valor estimat del contracte (sense IVA) inferior a 500.000 euros no serà requisit indispensable que l'empresari es trobi classificat, com a contractista d'obres de les Administracions Públiques.

5. COMPLIMENT NORMATIVA D'ACCESSIBILITAT

Tant l'edifici existent com la proposta d'intervenció incorporen unes condicions d'accessibilitat que compleixen el Codi d'Accessibilitat de Catalunya (Decret 135/1995) i el CTE-DB-SUA (Seguretat d'utilització i accessibilitat), de manera que es satisfà el requisit bàsic d'accessibilitat establert en la LOE.

6. COMPLIMENT CTE

L'edifici existent i la proposta d'intervenció proporcionen unes prestacions de funcionalitat, seguretat i habitabilitat que garanteixen les exigències bàsiques el CTE, en relació amb els requisits bàsics de la LOE, així com també donen resposta la resta de normativa d'aplicació.

6.1. SEGURETAT ESTRUCTURAL

El projecte no preveu cap tipus d'intervenció a l'estructura per tant no es d'aplicació aquest apartat del CTE.

6.2. SEGURETAT EN CAS D'INCENDI

Les condicions de seguretat en cas d'incendi de l'edifici existent compleixen les exigències bàsiques SI del CTE.

Aquestes exigències es satisfan adoptant solucions tècniques basades en el Document Bàsic de Seguretat en cas d'incendi, DB SI. A més, es dona compliment al Decret 241/94 de "Condicions urbanístics i de protecció contra incendis complementaris de la NBE CPI/91".

El projecte preveu la substitució de les fusteries mantenint sentits d'obertura i amplades de pas per tant en cap cas representa una disminució de la seguretat actual en cas de incendi.

6.3. SEGURETAT D'UTILITZACIÓ

Les condicions de seguretat d'utilització de l'edifici projectat compleix les exigències bàsiques SUA del CTE per tal de garantir l'ús de l'edificació en condicions segures i evitar, el màxim possible, els accidents i danys als usuaris.

Aquestes exigències es satisfan adoptant solucions tècniques basades en el Document Bàsic de Seguretat d'utilització, DB SUA, així com al Decret 135/1995 "Codi d'Accessibilitat de Catalunya".

A continuació es relacionen els aspectes més importants, ordenats per exigències bàsiques del SUA i als quals es dona resposta des del disseny de l'edifici en la part intervinguda:

SUA 1 Seguretat enfront al risc de caigudes

Donat que no existeixen desnivells majors de 55 cm no es d'aplicació.

SUA 2 Seguretat enfront al risc d'impacte o d'atrapament

Impacte amb elements fràgils

Els vidres de les àrees amb risc d'impacte tindran una classificació de prestacions X(Y)Z determinada segons la norma UNE-EN 126010:2003 segons els paràmetres de la taula 1.1

Tabla 1.1 Valor de los parámetros X(Y)Z en función de la diferencia de cota

Diferencia de cotas a ambos lados de la superficie acristalada	Valor del parámetro		
	X	Y	Z
Mayor que 12 m	cualquiera	B o C	1
Comprendida entre 0,55 m y 12 m	cualquiera	B o C	1 ó 2
Menor que 0,55 m	1, 2 ó 3	B o C	cualquiera

S'identifiquen les següents àrees amb risc d'impacte:

- En portes, l'àrea compresa entre el nivell del sòl, una alçada d'1,50 m. i una amplària igual a la de la porta més 0,30 m. a cada costat d'aquesta.
- En panys fixes, l'àrea compresa entre el nivell del sòl i una alçada de 0,90 m.

Donat que s'han identificat àrees amb risc d'impacte i la diferència de cota ambdós costats de la superfície envidrada es inferior a 55 cm cal que els vidres siguin del tipus:

Tipus B. Laminats de seguretat, armats o reforçats (UNE EN ISO 12543-1, UNE EN 572-1, UNE EN 572-3).

Tipus C. Vidres de seguretat templats tèrmicament (UNE EN 12150-1).

Els paràmetres X y Z. Poden adoptar els valors 1,2 o 3 (de menys a més resistents) d'acord amb els resultats de l'assaig d'impacte. **Les prestacions dels vidres a impacte, segons UNE EN 12600, estaran reflexades en les fitxes del producte del marcat CE.**

Impacte amb elements insuficientment perceptibles

La nova fusteria representa una gran superfície envidrada però donat que aquesta compta amb un travesser situat a una alçada inferior de 1,10 m no caldrà senyalització visual contrastada per reduir el risc d'impacte.

Atrapament

No es preveu que les portes corredisses d'accionament manual superin una distància de 20 cm fins a qualsevol objecte fixe més pròxim un cop accionades que puguin generar risc d'atrapament.

SUA 3 Seguretat enfront al risc d'immobilització

No es d'aplicació en aquest projecte de substitució de fusteries.

SUA 4 Seguretat enfront al risc causat per il·luminació inadequada

No es d'aplicació en aquest projecte de substitució de fusteries.

SUA5 Seguretat enfront al risc causat per situacions amb alta ocupació

No es d'aplicació en cap cas es superarà el nombre de 3000 persones que marca el àmbit d'aplicació d'aquest DB

SUA6 Seguretat enfront al risc d'ofegar-se

No es d'aplicació en aquest projecte de substitució de fusteries.

SUA7 Seguretat enfront al risc causat per vehicles en moviment

No es d'aplicació en aquest projecte de substitució de fusteries.

SUA8 Seguretat enfront al risc relacionat amb l'acció del llamp

No es d'aplicació en aquest projecte de substitució de fusteries.

SUA9 Accessibilitat

El projecte preveu la substitució de les fusteries mantenint els sentits d'obertura i les amplades de pas per tant en cap cas representa una disminució de les condicions d'accessibilitat.

6.4. SALUBRITAT

HS1 Protecció enfront a la humitat

No es d'aplicació en aquest projecte de substitució de fusteries.

HS2 Eliminació de residus

No es d'aplicació en aquest projecte de substitució de fusteries.

HS3 Qualitat de l'aire interior

No es d'aplicació en aquest projecte de substitució de fusteries.

HS4 Subministrament d'aigua

No es d'aplicació en aquest projecte de substitució de fusteries.

HS5 Evacuació d'aigües residuals

No es d'aplicació en aquest projecte de substitució de fusteries.

6.5. PROTECCIÓ ENFRONT DEL SOROLL

No es d'aplicació ja que en el apartat II àmbit d'aplicació descarta la aplicació d'aquest DB en obres de reforma o rehabilitació a no ser que siguin reformes integrals . El cas que ens ocupa no es una reforma integral.

6.6. ESTALVI D'ENERGIA

RITE no li és d'aplicació perquè no és un edifici de nova construcció i no s'han modificat les instal·lacions existents.

HE0 Limitació del consum energètic

Segons les modificacions del CTE aprovades en el Reial Decret 732/2019

No es d'aplicació ja que en cap cas es tracta d'una reforma on es modifica de forma conjunta les instal·lacions de generació tèrmica i mes del 25 % de la superfície total de l'envolupant tèrmica de l'edifici segons l'Apartat I de l'àmbit d'aplicació del DB

HE0.

HE1 Limitació de demanda energètica

Segons les modificacions del CTE aprovades en el Reial Decret 732/2019

Per a controlar la demanda energètica, els edificis disposaran d'una envoltant tèrmica de característiques tals que limiti les necessitats d'energia primària per a aconseguir el benestar tèrmic, en funció del règim d'estiu i d'hivern, de l'ús de l'edifici i, en el cas d'edificis existents, de l'abast de la intervenció. Les característiques dels elements de l'envoltant tèrmica en funció de la seva zona climàtica d'hivern, seran tals que evitin les descompensacions en la qualitat tèrmica dels diferents espais habitables.

No es d'aplicació ja que en cap cas es tracta d'una reforma on es modifica més del 25% de la superfície total de l'envoltant tèrmica de l'edifici segons l'Apartat I de l'àmbit d'aplicació del DB HE1

No obstant per tal de limitar els riscos deguts a processos que produeixen un minvament significatiu de les prestacions tèrmiques o de la vida útil dels elements que comporten l'envoltant tèrmica com ara les condensacions s'ha escollit fusteria d'alumini amb trencament del pont tèrmic realitzada amb varilles de poliamida 6.6 reforçades al 25% amb fibra de vidre i fixades als perfils d'alumini i amb un sistema de doble junta d'EPDM.

Transmitància tèrmica (Ulim)

S'ha escollit la fusteria **TECHNAL SOLEAL F655** o similar on el conjunt del marc i el vidre tenen una transmitància tèrmica **Ulim=1,6 W/m2K** inferior a 2,1 W/m2K per la zona climàtica C. segons la taula 3.1.1.a – HE1

Tabla 3.1.1.a - HE1 Valores límite de transmitancia térmica, U_{lim} [W/m²K]

Elemento	Zona climàtica de invierno					
	α	A	B	C	D	E
Muros y suelos en contacto con el aire exterior (U _s , U _m)	0,80	0,70	0,56	0,49	0,41	0,37
Cubiertas en contacto con el aire exterior (U _c)	0,55	0,50	0,44	0,40	0,35	0,33
Muros, suelos y cubiertas en contacto con espacios no habitables o con el terreno (U _T) Medianerías o particiones interiores pertenecientes a la envolvente térmica (U _{MD})	0,90	0,80	0,75	0,70	0,65	0,59
Huecos (conjunto de marco, vidrio y, en su caso, cajón de persiana) (U _H)*	3,2	2,7	2,3	2,1	1,8	1,80
Puertas con superficie semitransparente igual o inferior al 50%			5,7			

Permeabilitat a l'aire

Les solucions constructives i condicions d'execució dels elements de l'envoltant tèrmica asseguraran una adequada estanquitat a l'aire. Particularment, es cuidaran les trobades entre buits i opacs, punts de pas a través de l'envoltant tèrmica i portes de pas a espais no condicionats.

S'ha escollit una fusteria **classe 4 (Q100 lim <3 m3/h.m2)** inferior al valor límit de permeabilitat a l'aire de forats de l'envoltant tèrmica Q100,lim per la zona climàtica C. segons la taula 3.1.3.a – HE1

Tabla 3.1.3.a-HE1 Valor límite de permeabilidad al aire de huecos de la envolvente térmica, Q_{100,lim} [m³/h·m²]

Permeabilidad al aire de huecos (Q _{100,lim})*	Zona climàtica de invierno					
	α	A	B	C	D	E
	≤ 27	≤ 27	≤ 27	≤ 9	≤ 9	≤ 9

HE2 Rendiment de les instal·lacions tèrmiques

No es d'aplicació en aquest projecte de substitució de fusteries.

HE3 Eficiència energètica de les instal·lacions d'il·luminació

No es d'aplicació en aquest projecte de substitució de fusteries.

HE4 Contribució solar mínima d'aigua calenta sanitària

No es d'aplicació en aquest projecte de substitució de fusteries.

HE5 Contribució fotovoltaica mínima d'energia elèctrica

No es d'aplicació en aquest projecte de substitució de fusteries.

7. CLASSIFICACIÓ DE L'OBRA

L'obra objecte d'aquest projecte està inclosa en el següent grup de l'Article 232 de la Llei 9/2017 de Contractes del Sector Públic:

- a) Obres de primer establiment, reforma, restauració, rehabilitació o gran reparació.

Tarragona, a data de la signatura electrònica
L'Arquitecta Tècnica

M^a Carmen García Patricio

Aquest document és una còpia autèntica del document electrònic original custodiat per Diputació de Tarragona. Podeu verificar la seva autenticitat a través del servei de validació de l'Ens amb el CVE B691EBBE7CA4DA4AC41A4364D6E1CB8 i data d'emissió 19/02/2021 a les 11:19:56



Projecte de substitució dels tancaments del pati central interior del CEE Alba de Reus. Memòria.

Exp. 2020-11292

DIPUTACIÓ DE TARRAGONA. SAM. Unitat d'Arquitectura Municipal. Pere Martell, 2. Tarragona 43001. Tel 977296642.
SIGNAT ELECTRÒNICAMENT PER:
Maria Del Carmen Garcia Patricio - DNI ** (SIG) el dia 17/02/2021 a les 13:43:59

Pàgina 7 de 7

Aquest document és una còpia autèntica del document electrònic original custodiat per Diputació de Tarragona. Podeu verificar la seva autenticitat a través del servei de validació de l'Enx amb el CVE B691EBBE7CA4DA4AC41A4364D6E1CB8 i data d'emissió 19/02/2021 a les 11:19:56

SIGNAT ELECTRÒNICAMENT PER:
Maria Del Carmen Garcia Patricio - DNI ** (SIG) el dia 17/02/2021 a les 13:43:59

LLISTA NORMATIVA TÈCNICA

Aquest document és una còpia autèntica del document electrònic original custodiat per Diputació de Tarragona. Podeu verificar la seva autenticitat a través del servei de validació de l'Enx amb el CVE B691EBBE7CA4DA4AC41A4364D6E1CB8 i data d'emissió 19/02/2021 a les 11:19:56

SIGNAT ELECTRÒNICAMENT PER:
Maria Del Carmen Garcia Patricio - DNI ** (SIG) el dia 17/02/2021 a les 13:43:59

Normativa tècnica general d'Edificació

Aspectes generals

Ley de Ordenación de la Edificación, LOE

Ley 38/1999 (BOE: 06/11/99), modificació: Ley 52/2002, (BOE 31/12/02). Modificada pels Pressupostos generals de l'estat per a l'any 2003. art. 105 i la Ley 8/2013 (BOE 27/6/2013)

Código Técnico de la Edificación, CTE

RD 314/2006, de 17 de març de 2006 (BOE 28/03/2006), modificat per RD 1371/2007 (BOE 23/10/2007) i per RD 1675/2008 (BOE 18/10/2008), i les seves correccions d'errades (BOE 20/12/2007 i 25/01/2008)

Orden VIV 984/2009 (BOE 23/4/2009), i la seva correcció d'errades (BOE 23/09/2009)

RD 173/2010 pel qual es modifica el Codi Tècnic de l'Edificació, en matèria d'accessibilitat i no discriminació a persones amb discapacitat (BOE 11/03/2010)

Ley 8/2013 (BOE 27/6/2013)

Orden FOM/ 1635/2013, d'actualització del DB HE (BOE 12/09/2013) amb correcció d'errades (BOE 08/11/2013)

Orden FOM/588/2017, pel qual es modifica el DB HE i el DB HS (BOE 23/06/2017)

RD 732/2019, de 20 de desembre de 2019, pel que es modifica el Codi Tècnic de l'Edificació (BOE 27/12/2019).

Desarrollo de la Directiva 89/106/CEE de productos de la construcción

RD 1630/1992 modificat pel RD 1328/1995. (*marcatge CE dels productes, equips i sistemes*)

Normas para la redacción de proyectos y dirección de obras de edificación

D 462/1971 (BOE: 24/3/71) modificat pel RD 129/85 (BOE: 7/2/85)

Normas sobre el libro de Ordenes y asistencias en obras de edificación

O 9/6/1971 (BOE: 17/6/71) correcció d'errors (BOE: 6/7/71) modificada per l'O. 14/6/71 (BOE: 24/7/91)

Certificado final de dirección de obras

D 462/1971 (BOE: 24/3/71)

REQUISITS BÀSICS DE QUALITAT DE L'EDIFICACIÓ

Ús de l'edifici

Habitatge

Llei de l'habitatge

Llei 18/2007 (DOGC: 9/1/2008) i correcció errades (DOGC 7/2/2008)

Condicions mínimes d'habitabilitat dels habitatges i la cèdula d'habitabilitat

D 141/2012 (DOGC 2/11/2012). Incorpora condicions d'accessibilitat per als edificis d'habitatge, tant elements comuns com a l'interior de l'habitatge.

Acreditació de determinats requisits prèviament a l'inici de la construcció dels habitatges

D 282/91 (DOGC:15/01/92) Requisits documentals per iniciar les obres.

Llocs de treball

Disposiciones mínimas de seguridad y salud en los lugares de trabajo

RD 486/1997, de 14 d'abril (BOE: 24/04/97). Modifica i deroga alguns capítols de la "Ordenanza de Seguridad y Higiene en el trabajo". (O. 09/03/1971)

Protección de la salud y la seguridad de los trabajadores contra los riesgos relacionados con la exposición a campos electromagnéticos

RD 299/2016, de 22 de julio (BOE: 29/7/2016)

Altres usos

Segons reglamentacions específiques

Accessibilitat

Condiciones básicas de accesibilidad y no discriminación de las personas con discapacidad para el acceso y utilización de los espacios públicos urbanizados y edificaciones

RD 505/2007 (BOE 113 de l'11/5/2007). Desarrollo de la LIONDAU, Ley de Igualdad de oportunidades y no discriminación y acceso universal.

CTE Part I Exigències bàsiques de seguretat d'utilització i accessibilitat, SUA

CTE DB Document Bàsic SUA Seguretat d'utilització i accessibilitat

RD 314/2006 (BOE 28/03/2006) i les seves modificacions

Llei d'accessibilitat

Llei 13/2014 (DOGC 4/11/2014)

Codi d'accessibilitat de Catalunya, de desplegament de la Llei 20/91

D 135/95 (DOGC 24/3/95)

Seguretat estructural

CTE Part I Exigències bàsiques de Seguretat Estructural, SE

CTE DB SE Document Bàsic Seguretat Estructural, Bases de càlcul

CTE DB SE AE Document Bàsic Accions a l'edificació

RD 314/2006 (BOE 28/03/2006) i les seves modificacions

Seguretat en cas d'incendi

CTE Part I Exigències bàsiques de seguretat en cas d'incendi, SI

CTE DB SI Document Bàsic Seguretat en cas d'Incendi

RD 314/2006 (BOE 28/03/2006) i les seves modificacions

CTE DB SI Document Bàsic Seguretat en cas d'Incendi

Reglamento de seguridad en caso de incendios en establecimientos industriales, RSCIEI

RD 2267/2004, (BOE: 17/12/2004)

Prevenió i seguretat en matèria d'incendis en establiments, activitats, infraestructures i edificis.

Llei 3/2010 del 18 de febrer (DOGC: 10.03.10)

Instruccions tècniques complementàries, SPs (DOGC 26/10/2012)

Ordenança Municipal de protecció en cas d'incendi de Barcelona, OMCP1 2008 (només per projectes a Barcelona)

Seguretat d'utilització i accessibilitat

CTE Part I Exigències bàsiques de seguretat d'utilització i accessibilitat, SUA

CTE DB SUA Document Bàsic Seguretat d'Utilització i Accessibilitat

SUA-1 Seguretat enfront al risc de caigudes

SUA-2 Seguretat enfront al risc d'impacte o enganxades

SUA-3 Seguretat enfront al risc "d'aprisionament"

SUA-5 Seguretat enfront al risc causat per situacions d'alta ocupació

SUA-6 Seguretat enfront al risc d'ofegament

SUA-7 Seguretat enfront al risc causat per vehicles en moviment

SUA-8 Seguretat enfront al risc causat pel llamp

SUA-9 Accessibilitat

RD 314/2006 (BOE 28/03/2006) i les seves modificacions

Salubritat

CTE Part I Exigències bàsiques d'Habitabilitat Salubritat, HS

CTE DB HS Document Bàsic Salubritat

HS 1 Protecció enfront de la humitat

HS 2 Recollida i evacuació de residus

HS 3 Qualitat de l'aire interior

HS 4 Subministrament d'aigua

HS 5 Evacuació d'aigües

HS 6 Protecció contra l'exposició al radó

RD 314/2006 (BOE 28/03/2006) i les seves modificacions

Es regula l'adopció de criteris ambientals i d'ecoeficiència en els edificis

D 21/2006 (DOGC: 16/02/2006) i D 111/2009 (DOGC:16/7/2009)

Protecció enfront del soroll

CTE Part I Exigències bàsiques d'Habitabilitat Protecció davant del soroll, HR

CTE DB HR Document Bàsic Protecció davant del soroll

RD 314/2006 (BOE 28/03/2006) i les seves modificacions

Ley del ruido

Ley 37/2003 (BOE 276, 18.11.2003)

Zonificación acústica, objetivos de calidad y emisiones acústicas

RD 1367/2007 (BOE 23/10/2007)

Llei de protecció contra la contaminació acústica

Llei 16/2002 (DOGC 3675, 11.07.2002)

Reglament de la Llei 16/2002 de protecció contra la contaminació acústica

Decret 176/2009 (DOGC 5506, 16.11.2009)

Es regula l'adopció de criteris ambientals i d'ecoeficiència en els edificis

D 21/2006 (DOGC: 16/02/2006) i D 111/2009 (DOGC:16/7/2009)

Ordenances municipals

Estalvi d'energia

CTE Part I Exigències bàsiques d'estalvi d'energia, HE

CTE DB HE Document Bàsic Estalvi d'Energia

HE-0 Limitació del consum energètic

HE-1 Condicions per al control de la demanda energètica

HE-2 Condicions de les instal·lacions tèrmiques

HE-3 Condicions de les instal·lacions d'il·luminació

HE-4 Contribució mínima d'energia renovable per cobrir la demanda d'ACS

HE-5 Generació mínima d'energia elèctrica

RD 314/2006 (BOE 28/03/2006) i les seves modificacions.

Es regula l'adopció de criteris ambientals i d'ecoeficiència en els edificis

D 21/2006 (DOGC: 16/02/2006) i D 111/2009 (DOGC:16/7/2009)

NORMATIVA DELS SISTEMES CONSTRUCTIUS DE L'EDIFICI

Sistemes estructurals

CTE DB SE Document Bàsic Seguretat Estructural, Bases de càlcul

CTE DB SE AE Document Bàsic Accions a l'edificació

CTE DB SE C Document Bàsic Fonaments

CTE DB SE A Document Bàsic Acer

CTE DB SE M Document Bàsic Fusta

CTE DB SE F Document Bàsic Fàbrica

CTE DB SI 6 Resistència al foc de l'estructura i Annexes C, D, E, F

RD 314/2006 (BOE 28/03/2006) i les seves modificacions.

NCSE-02 Norma de Construcción Sismorresistente. Parte general y edificación

RD 997/2002, de 27 de setembre (BOE: 11/10/02)

EHE-08 Instrucción de hormigón estructural

RD 1247/2008, de 18 de juliol (BOE 22/08/2008)

Instrucció d'Acer Estructural EAE

RD 751/2011 (BOE 23/6/2011)

El RD especifica que el seu àmbit d'aplicació és per a totes les estructures i elements d'acer estructural, tant d'edificació com d'enginyeria civil i que en obres d'edificació es pot fer servir indistintament aquesta Instrucció i el DB SE-A Acer del Codi Tècnic de l'Edificació.

NRE-AEOR-93 Norma reglamentària d'edificació sobre accions en l'edificació en les obres de rehabilitació estructural dels sostres d'edificis d'habitatges

O 18/1/94 (DOGC: 28/1/94)

Sistemes constructius

CTE DB HS 1 Protecció enfront de la humitat

CTE DB HS 6 Protecció contra l'exposició al radó

CTE DB HR Protecció davant del soroll

CTE DB HE 1 Condicions per al control de la demanda energètica

CTE DB SE AE Accions en l'edificació

CTE DB SE F Fàbrica i altres

CTE DB SI Seguretat en cas d'Incendi, SI 1 i SI 2, Annex F

CTE DB SUA Seguretat d'Utilització i Accessibilitat, SUA 1 i SUA 2

RD 314/2006 (BOE 28/03/2006) i les seves modificacions.

Codi d'accessibilitat de Catalunya, de desplegament de la Llei 20/91

D 135/95 (DOGC: 24/3/95)

Es regula l'adopció de criteris ambientals i d'ecoeficiència en els edificis

D 21/2006 (DOGC: 16/02/2006) i D 111/2009 (DOGC:16/7/2009)

Instal·lacions d'ascensors

Requisitos esenciales de seguridad para la comercialización de ascensores y componentes de seguridad de ascensores

RD 203/2016 (BOE: 25/5/2016)

Reglamento de aparatos elevadores

O 30/6/66 (BOE: 26/7/66) correcció d'errades (BOE: 20/9/66) modificacions (BOE: 28/11/73; 12/11/75; 10/8/76; 13/3/81; 21/4/81; 25/11/81)

Reglamento de aparatos de elevación y su mantención. Instrucciones Técnicas Complementarias

RD 2291/85 (BOE: 11/12/85) regulació de l'aplicació (DOGC: 19/1/87) modificacions (DOGC: 7/2/90). Derogat pel RD 1314/1997, excepte els articles 10, 11, 12, 13, 14, 15, 19 i 23.

Instrucción Técnica Complementaria AEM 1 "Ascensores" del Reglamento de aparatos de elevación y mantención,

RD 88/2013 (BOE 22/2/2013)

Prescripciones Técnicas no previstas a la ITC-MIE-AEM-1 del Reglamento de Aparatos de Elevación y Mantención

Resolución 27/04/92 (BOE: 15/05/92)

Condiciones técnicas mínimas exigibles a los ascensores y normas para realizar las inspecciones periódicas

O. 31/03/81 (BOE: 20/04/81)

Se autoriza la instalación de ascensores sin cuarto de máquinas

Resolución 3/4/97 (BOE: 23/4/97) correcció d'errors (BOE: 23/5/97)

Se autoriza la instalación de ascensores con máquinas en foso

Resolución 10/09/98 (BOE: 25/9/98)

Prescripciones para el incremento de la seguridad del parque de ascensores existentes

RD 57/2005 (BOE: 4/2/2005)

Normes per a la comercialització i posada en servei de les màquines

RD 1644/08 de 10 d'octubre (BOE 11.10.08)

Aplicació per entitats d'inspecció i control de condicions tècniques de seguretat i inspecció periòdica

Resolució 22/06/87 (DOGC 20/07/87)

Plataformes elevadores verticals per a ús de persones amb mobilitat reduïda.

Instrucció 6/2006

Aplicació a Catalunya del Reial Decret 88/2013, de 8 de febrer, pel qual s'aprova la Instrucció tècnica complementària AEM 1 "Ascensores" del Reglament d'aparells d'elevació i mantenció, aprovat pel RD 2291/1985, de 8 de novembre

Ordre EMO/254/2013 (DOGC 23/10/2013)

Instal·lacions de recollida i evacuació de residus

CTE DB HS 2 Recollida i evacuació de residus

RD 314/2006 (BOE 28/03/2006) i les seves modificacions

[Ordenances municipals](#)

Instal·lacions d'aigua

CTE DB HS 4 Subministrament d'aigua

RD 314/2006 (BOE 28/03/2006) i les seves modificacions.

CTE DB HE 4 Contribució mínima d'energia renovable per cobrir la demanda d'ACS

RD 314/2006 (BOE 28/03/2006) i les seves modificacions.

Criterios sanitarios del agua de consumo humano

RD 140/2003 (BOE 21/02/2003) i RD 314/2016 (BOE 30/7/2016)

Criterios higiénico-sanitarios para la prevención y control de la legionelosis.

RD 865/2003 (BOE 18/07/2003)

Reglamento d'equips a pressió. Instruccions tècniques complementàries

RD 2060/2008 (BOE 05/02/2009)

Es regula l'adopció de criteris ambientals i d'ecoeficiència en els edificis

D 21/2006 (DOGC 16/02/2006) i D111/2009 (DOGC:16/7/2009)

Condicions higienicosanitàries per a la prevenció i el control de la legionel·losi

D 352/2004 (DOGC 29/07/2004)

Mesures de foment per a l'estalvi d'aigua en determinats edificis i habitatges (d'aplicació obligatòria als edificis destinats a serveis públics de la Generalitat de Catalunya, així com en els habitatges finançats amb ajuts atorgats o gestionats per la Generalitat de Catalunya)

D 202/98 (DOGC 06/08/98)

[Ordenances municipals](#)

Instal·lacions d'evacuació

CTE DB HS 5 Evacuació d'aigües

RD 314/2006 (BOE 28/03/2006) i les seves modificacions

Es regula l'adopció de criteris ambientals i d'ecoeficiència en els edificis

D 21/2006 (DOGC 16/02/2006) i D111/2009 (DOGC:16/7/2009)

[Ordenances municipals](#)

Instal·lacions de protecció contra el radó

CTE DB HS 6 Protecció contra l'exposició al radó

RD 732/2019, de 20 de desembre de 2019, pel qual es modifica el Codi Tècnic de l'Edificació (BOE 27/12/2019).

Instal·lacions tèrmiques

CTE DB HE 2 Condicions de les instal·lacions tèrmiques (remet al RITE)

RD 314/2006 (BOE 28/03/2006) i les seves modificacions.

RITE Reglamento de Instalaciones Térmicas en los Edificios

RD 1027/2008 (BOE: 29/8/2007) i les seves posteriors correccions d'errades i modificacions

Requisitos de diseño ecológico aplicables als productes relacionats con la energia

RD 187/2011 (BOE: 3/3/2011)

Criterios higiénico-sanitarios para la prevención y control de la legionelosis

RD 865/2003 (BOE 18/07/2003)

Reglamento de equipos a presión. Instrucciones técnicas complementarias

RD 2060/2008 (BOE: 05/02/2009)

Condicions higienosanitàries per a la prevenció i el control de la legionel·losi

D 352/2004 (DOGC 29/07/2004)

Instal·lacions de ventilació

CTE DB HS 3 Calidad del aire interior

RD 314/2006 (BOE 28/03/2006) i les seves modificacions.

RITE Reglamento de Instalaciones Térmicas en los Edificios

RD 1027/2008 (BOE: 29/8/2007) i les seves correccions d'errades (BOE 28/2/2008)

CTE DB SI 3.7 Control de humos

RD 314/2006 (BOE 28/03/2006) i les seves modificacions.

Reglamento de seguridad en caso de incendios en establecimientos industriales, RSCIEI

RD 2267/2004, (BOE: 17/12/2004)

Instal·lacions de combustibles

Gas natural i GLP

Reglamento técnico de distribución y utilización de combustibles gaseosos y sus instrucciones técnicas complementarias.

ITC-ICG 03 Instalaciones de almacenamiento de gases licuados del petróleo (GLP) en depósitos fijos

ITC-ICG 06 Instalaciones de almacenamiento de gases licuados del petróleo (GLP) para uso propio

ITC-ICG 07 Instalaciones receptoras de combustibles gaseosos

RD 919/2006 (BOE: 4/9/2006)

Reglamento general del servicio público de gases combustibles

D 2913/1973 (BOE: 21/11/73) modificació (BOE: 21/5/75; 20/2/84), derogat en tot allò que contradiguin o s'oposin al que es disposa al "Reglamento técnico de distribución y utilización de combustibles gaseosos y sus instrucciones técnicas complementarias", aprovat pel RD 919/2006

Reglamento de redes y acometidas de combustibles gaseosos e instrucciones

O 18/11/74 (BOE: 6/12/74) modificació (BOE: 8/11/83; 23/7/84), derogat en tot allò que contradiguin o s'oposin al que es disposa al "Reglamento técnico de distribución y utilización de combustibles gaseosos y sus instrucciones técnicas complementarias", aprovat pel RD 919/2006

Gas-oil

Instrucción Técnica Complementaria MI-IP-03 "Instalaciones Petrolíferas para uso propio"

RD 1523/1999 (BOE: 22/10/1999)

Instal·lacions d'electricitat

REBT Reglamento electrotécnico para baja tensión. Instrucciones Técnicas Complementarias

RD 842/2002 (BOE 18/09/02)

Instrucción Técnica complementaria (ITC) BT 52 "Instalaciones con fines especiales. Infraestructura para la recarga de vehículos eléctricos", del Reglamento electrotécnico de baja tensión, y se modifican otras instrucciones técnicas complementarias del mismo.

RD 1053/2014 (BOE 31/12/2014)

CTE DB HE-5 Generació mínima d'energia elèctrica

RD 314/2006 (BOE 28/03/2006) i les seves modificacions.

Actividades de transporte, distribución, comercialización, suministro y procedimientos de autorización de instalaciones de energía eléctrica

RD 1955/2000 (BOE: 27/12/2000). Obligació de centre de transformació, distàncies línies elèctriques

Reglamento de condiciones técnicas y garantías de seguridad en líneas eléctricas de alta tensión y sus instrucciones técnicas complementarias, ITC-LAT 01 a 09

RD 223/2008 (BOE: 19/3/2008).

Reglamento sobre condiciones técnicas y garantías de seguridad en centrales eléctricas y centros de transformación

RD 337/2014 (BOE: 9/6/2014)

Normas sobre ventilación y acceso de ciertos centros de transformación

Resolució 19/6/1984 (BOE: 26/6/84)

Conexión a red de instalaciones de producción de energía eléctrica de pequeña potencia

RD 1699/2011 (BOE: 8/12/2011)

Procediment administratiu aplicable a les instal·lacions solars fotovoltaïques connectades a la xarxa elèctrica

D 352/2001, de 18 de setembre (DOGC 02.01.02)

Normes Tècniques particulars de FECSA-ENDESA relatives a les instal·lacions de xarxa i a les instal·lacions d'enllaç

Resolució ECF/4548/2006 (DOGC 22/2/2007)

Procediment a seguir en les inspeccions a realitzar pels organismes de control que afecten a les instal·lacions en ús no inscrites al Registre d'instal·lacions tècniques de seguretat industrial de Catalunya (RITSIC)

Instrucció 1/2015, de 12 de març de la Direcció General d'Energia i Mines

Certificat sobre compliment de les distàncies reglamentàries d'obres i construccions a línies elèctriques

Resolució 4/11/1988 (DOGC 30/11/1988)

Condicions i procediment a seguir per fer modificacions en instal·lacions d'enllaç elèctriques de baixa tensió

Instrucció 3/2014, de 20 de març, de la Direcció General d'Energia i Mines

Aquest document és una còpia autèntica del document electrònic custodiat per Diputació de Tarragona. Podeu verificar la seva autenticitat a través del servei de validació de l'Ens amb el CVE B691EBBE7CA4DA4AC41A4344D6E1CB8 i data d'emissió 19/02/2021 a les 11:19:56

Instal·lacions d'il·luminació

CTE DB HE-3 Condicions de les instal·lacions d'il·luminació

RD 314/2006 (BOE 28/03/2006) i les seves modificacions.

CTE DB SUA-4 Seguretat enfront al risc causat per il·luminació inadequada

RD 314/2006 (BOE 28/03/2006) i les seves modificacions.

REBT ITC-28 Instal·lacions en locals de pública concurrència

RD 842/2002 (BOE 18/09/02)

Llei d'ordenació ambiental de l'enllumenament per a la protecció del medi nocturn

Llei 6/2001 (DOGC 12/6/2001) i les seves modificació

Instal·lacions de telecomunicacions

Infraestructuras comunes en los edificios para el acceso a los servicios de telecomunicación

RD Ley 1/98 de 27 de febrero (BOE: 28/02/98); modificació Ley 10/2005 (BOE 15/06/2005); modificació Ley 38/99 (BOE 6/11/99).

Reglamento regulador de las infraestructuras comunes de telecomunicaciones para el acceso a los servicios de telecomunicación en el interior de las edificaciones

RD 346/2011 (BOE 1/04/2011)

Orden CTE/1296/2003, por la que se desarrolla el reglamento regulador de las infraestructuras comunes de telecomunicaciones para el acceso a los servicios de telecomunicación en el interior de las edificaciones, aprobado por el RD 346/2011

ITC/1644/2011, de 10 de juny. (BOE 16/6/2011)

Procedimiento a seguir en las instalaciones colectivas de recepción de televisión en el proceso de su adecuación para la recepción de TDT y se modifican determinados aspectos administrativos y técnicos de las infraestructuras comunes de telecomunicación en el interior de los edificios

Ordre ITC/1077/2006 (BOE: 13/4/2006)

Instal·lacions de protecció contra incendis

RIPCI Reglamento de Instalaciones de Protección Contra Incendios

RD 513/2017 (BOE 12/6/2017)

Normas de procedimiento y desarrollo del RD 1942/93 y es revisa el Anejo y sus apéndices

O 16.04.98 (BOE: 20.04.98)

CTE DB SI 4 Instal·lacions de protecció en cas d'incendi

RD 314/2006 (BOE 28/03/2006) i les seves modificacions.

Reglamento de seguridad en caso de incendios en establecimientos industriales, RSCIEI

RD 2267/2004, (BOE: 17/12/2004)

Instal·lacions de protecció al llamp

CTE DB SUA-8 i Annex B Seguretat enfront al risc causat per l'acció del llamp

RD 314/2006 (BOE 28/03/2006) i les seves modificacions.

Certificació energètica dels edificis

Procedimiento Básico para la certificación energética de los edificios

Real Decreto 235/2013 (BOE 13/4/2013)

Control de qualitat

Marc general

Código Técnico de la Edificación, CTE

RD 314/2006 (BOE 28/03/2006) i les seves modificacions.

EHE-08 Instrucción de hormigón estructural. Capítulo 8. Control

RD 1247/2008, de 18 de julio (BOE 22/08/2008)

Control de qualitat en l'edificació d'habitatges

D 375/1988 (DOGC: 28/12/88) correcció d'errades (DOGC: 24/2/89) desplegament (DOGC: 24/2/89, 11/10/89, 22/6/92 i 12/9/94)

Normatives de productes, equips i sistemes (no exhaustiu)

Disposiciones para la libre circulación de los productos de construcción

RD 1630/1992, de 29 de desembre, de transposició de la Directiva 89/106/CEE, modificat pel RD 1329/1995.

Clasificación de los productos de construcción y de los elementos constructivos en función de sus propiedades de reacción y de resistencia frente al fuego

RD 842/2013 (BOE: 23/11/2013)

Actualización de las fichas de autorización de uso de sistemas de forjados

R 30/1/1997 (BOE: 6/3/97). *Sempre que no hagin de disposar de marcatge CE, segons estableix l'EHE-08.*

UC-85 recomanacions sobre l'ús de cendres volants en el formigó

O 12/4/1985 (DOGC: 3/5/85)

RC-16 Instrucción para la recepción de cementos

RD 256/2016 (BOE: 25/6/2016)

Criteris d'utilització en l'obra pública de determinats productes utilitzats en l'edificació

R 22/6/1998 (DOGC 3/8/98)

Gestió de residus de construcció i enderross

Text refós de la Llei reguladora dels residus

Decret Legislatiu 1/2009, de 21 de juliol (DOGC 28/7/2009)

Regulador de la producció i gestió de los residuos de construcción y demolición

RD 105/2008, d'1 de febrer (BOE 13/02/2008)

Programa de gestió de residus de la construcció de Catalunya (PROGROC), es regula la producció i gestió de residus de la construcció i demolició, i el cànon sobre la deposició controlada dels residus de la construcció.

D 89/2010, 26 juliol, (DOGC 6/07/2010)

Programa de Prevenció y Gestión de Residuos y Recursos de Catalunya (PRECAT 20)

RD 2010/2018, del 6 d'abril (BOE 16/4/2018)

Operaciones de valorización y eliminación de residuos y la lista europea de residuos

O MAM/304/2002, de 8 febrer (BOE 16/3/2002)

Residuos y suelos contaminados

Llei 22/2011, de 28 de juliol (BOE 29/7/2011)

Llibre de l'edifici

Ley de Ordenación de la Edificación, LOE

Llei 38/1999 (BOE 06/11/99); Modificació: Llei 52/2002,(BOE 31/12/02); Modificació pels Pressupostos generals de l'estat per a l'any 2003. art. 105

Código Técnico de la Edificación, CTE

RD 314/2006 (BOE 28/03/2006) i les seves modificacions

Libre de l'edifici per edificis d'habitatge

D 67/2015 (DOGC 7/8/2015)

Nota:

Color negre: legislació d'àmbit estatal

Color granate: legislació d'àmbit autonòmic

Color blau: legislació d'àmbit municipal

Aquest document és una còpia autèntica del document electrònic original custodiat per Diputació de Tarragona. Podeu verificar la seva autenticitat a través del servei de validació de l'Enx amb el CVE B691EBBE7CA4DA4AC41A4364D6E1CB8 i data d'emissió 19/02/2021 a les 11:19:56

SIGNAT ELECTRÒNICAMENT PER:
Maria Del Carmen Garcia Patricio - DNI ** (SIG) el dia 17/02/2021 a les 13:43:59

PLEC DE CONDICIONS FACULTATIVES

Aquest document és una còpia autèntica del document electrònic original custodiat per Diputació de Tarragona. Podeu verificar la seva autenticitat a través del servei de validació de l'Enx amb el CVE B691EBBE7CA4DA4AC41A4364D6E1CB8 i data d'emissió 19/02/2021 a les 11:19:56

SIGNAT ELECTRÒNICAMENT PER:
Maria Del Carmen Garcia Patricio - DNI ** (SIG) el dia 17/02/2021 a les 13:43:59

PLEC DE CONDICIONS FACULTATIVES

1. DEFINICIÓ I ABAST DEL PLEC.....	3
1.1. OBJECTE.....	3
2. COMPATIBILITAT I RELACIÓ ENTRE ELS DOCUMENTS.....	3
3. CONDICIONS FACULTATIVES I CONTRACTUALS.....	3
3.1. OBLIGACIONS I DRETS DEL CONTRACTISTA.....	3
3.1.1. Personal.....	3
3.1.2. Permanència a l'Obra.....	3
3.1.3. Precaucions.....	3
3.1.4. Responsabilitat.....	3
3.1.5. Desperfectes a les propietats confrontants.....	3
3.1.6. Assegurança.....	3
3.1.7. Obra executada.....	3
3.1.8. Ordres per escrit.....	4
3.1.9. Marxa dels treballs.....	4
3.2. FACULTATS DE LA DIRECCIÓ TÈCNICA.....	4
3.2.1. Interpretació dels documents.....	4
3.2.2. Acceptació dels materials.....	4
3.2.3. Control de l'obra.....	4
4. CONDICIONS ECONÒMIQUES I CONTRACTUALS.....	4
4.1. MESURAMENTS I LIQUIDACIÓ.....	4
4.2. EXCÉS D'OBRA.....	4
4.3. PREUS UNITARIS.....	4
4.4. CARÀCTER PROVISIONAL DE LES CERTIFICACIONS.....	4
4.5. MODIFICACIÓ DEL CONTRACTE I MODIFICACIONS DEL PROJECTE.....	4
4.5.1. Modificacions del projecte per causes previsibles.....	4
4.6. CONDICIONS ESPECIALS D'EXECUCIÓ DEL CONTRACTE.....	5
4.7. PENALITZACIÓ PER INCOMPLIMENT DEL TERMINI D'EXECUCIÓ DEL CONTRACTE.....	5
5. ACTA DE COMPROVACIÓ DEL REPLANTEIG.....	5
6. RECEPCIÓ D'OBRA I TERMINIS.....	5
6.1. RECEPCIÓ DE L'OBRA.....	5
6.2. TERMINI DE GARANTIA.....	5
6.3. GARANTIA A TERCERS.....	5
6.4. PLÀNOLS D'INSTAL·LACIONS.....	5
6.5. TERMINIS.....	5
6.5.1. Termini de començament.....	5
6.5.2. Termini d'execució.....	5
6.5.3. Termini de garantia.....	5

Aquest document és una còpia autèntica del document electrònic original custodiat per Diputació de Tarragona. Podeu verificar la seva autenticitat a través del servei de validació de l'Ens amb el CVE B691EBBE7CA4DA4AC41A4344D6E1CB8 i data d'emissió 19/02/2021 a les 11:19:56

Aquest document és una còpia autèntica del document electrònic original custodiat per Diputació de Tarragona. Podeu verificar la seva autenticitat a través del servei de validació de l'Ens amb el CVE B691EBBE7CA4DA4AC41A4364D6E1CB8 i data d'emissió 19/02/2021 a les 11:19:56



PROJECTE: Projecte de substitució dels tancaments del pati central interior del CEE Alba de Reus.
DIPUTACIÓ DE TARRAGONA. SAM. Unitat d'Arquitectura Municipal. Edifici Síntesi, Carrer Pere Martell, 2. Tarragona 43001. Telf-977296643

SIGNAT ELECTRÒNICAMENT PER:
Maria Del Carmen Garcia Patricio - DNI ** (SIG) el dia 17/02/2021 a les 13:43:59

Exp. 2020-11292
Pàgina 2 de 5

1. DEFINICIÓ I ABAST DEL PLEC

1.1. OBJECTE

Aquest plec regeix conjuntament amb la Llei 9/2017 de Contractes del Sector Públic, i supletòriament amb el Reglament General de Contractes de les Administracions Públiques i el Plec de Clàusules Administratives Generals per la Contractació de les Obres de l'Estat (PCAG), aprovat per Decret 3854/1970 de 31 de desembre en allò que no s'oposa a la Llei, i té per objecte la definició de les condicions facultatives i contractuals que han de regir en les obres de: Substitució dels tancaments del pati central interior del CEE Alba de Reus.

També és d'aplicació a l'execució de la present obra el Reglament d'Obres, Activitats i Serveis dels Ens Locals, aprovat pel Decret 179/1995 de 13 de juny i especialment el títol 1 que comprèn els articles 8 al 54.

El Plec de Prescripcions Tècniques estableix la definició de les obres amb referència a les característiques que han de tenir els materials, els assaigs que s'han d'efectuar, les normes d'elaboració de les diferents unitats d'obra, les instal·lacions que s'exigeixen i les precaucions que s'han d'adoptar en el decurs de la construcció.

2. COMPATIBILITAT I RELACIÓ ENTRE ELS DOCUMENTS

Les partides o unitats d'obra són definides complementàriament i conjuntament per la documentació gràfica, el plec de prescripcions tècniques i l'enunciat o descripció del pressupost.

Si una partida o unitat d'obra figura en el pressupost amb preu assignat, s'haurà d'executar per aquest preu i segons les característiques especificades als plànols, al seu enunciat i al Plec de Prescripcions Tècniques.

3. CONDICIONS FACULTATIVES I CONTRACTUALS

3.1. OBLIGACIONS I DRETS DEL CONTRACTISTA

3.1.1. PERSONAL

El contractista ha de tenir a l'obra el nombre d'operaris proporcionat a la classe i extensió dels treballs que estigui executant.

Per a l'execució d'unitats d'obra que a criteri de la Direcció Facultativa exigeixen especials coneixements o habilitats, estarà obligat a elegir entre tres industrials que aqueixa Direcció proposi, que estiguin disposats a executar aquestes obres per un import no superior al que resulta de deduir del pressupost el percentatge corresponent a les despeses indirectes.

El contractista està obligat a retirar de l'obra els operaris que a criteri de la Direcció Facultativa no estiguin capacitats per portar a terme la feina que tenen assignada, que hagin demostrat negligència o desobeït reiteradament les ordres donades.

3.1.2. PERMANÈNCIA A L'OBRA

El contractista ha d'estar a l'obra en el decurs de la jornada de treball. Tanmateix pot estar representat per un encarregat apte, autoritzat per escrit, per a rebre instruccions verbals i firmar rebuts, plànols o les comunicacions que se li adrecin.

3.1.3. PRECAUCIONS

Les precaucions a adoptar en el decurs de la construcció, han de ser les previstes en la normativa vigent referent a la Seguretat i Salut en el treball i la de prevenció de riscos laborals.

3.1.4. RESPONSABILITAT

El contractista és l'únic responsable de l'obra executada i l'únic interlocutor vàlid per a la Direcció Facultativa i l'Administració contractant.

No tindrà dret a indemnització si les unitats d'obra previstes en el projecte tenen un cost real superior al que figura en el pressupost un cop deduïda la baixa.

Serà responsable davant dels tribunals dels accidents que per inexperiència o negligència es puguin produir.

Ha de complir la legislació vigent que afecta a l'obra, Reglaments i Ordenances Municipals en general i en particular les que fan referència a la instal·lació de grues, tanca de l'obra, abocadors de runes i ocupació de la via pública.

3.1.5. DESPERFECTES A LES PROPIETATS CONFRONTANTS

Si el contractista causa algun desperfecte en les propietats confrontants, haurà de restaurar-les pel seu compte i deixar-les en l'estat que es trobaven al començament de l'obra. El contractista ha d'adoptar quantes mesures trobi necessàries per tal d'evitar la caiguda d'operaris, el despeniment de ferramentes i materials que puguin causar accidents als vianants.

3.1.6. ASSEGURANÇA

Resta obligat el contractista a assegurar aquestes obres a tot risc, per l'import total de la xifra d'adjudicació, en companyies de reconeguda solvència inscrites en el Registre corresponent. La pòlissa s'ha d'estendre amb la condició especial segons la qual, en cas de sinistre, un cop justificada la seva quantia, l'import íntegre de la indemnització, s'ha d'ingressar en la Caixa de Dipòsits per anar pagant les obres que es construeixen en reposició o reparació de les perjudicades i a mesura que es vagin realitzant d'acord amb les certificacions corresponents.

El termini de l'assegurança ha de ser per la total duració de les obres.

3.1.7. OBRA EXECUTADA

El contractista té l'obligació d'executar acuradament totes les obres, complir exactament totes les condicions estipulades i les ordres que el director de l'obra li doni verbalment o per escrit. Les obres afectades per aquesta contracta han de lliurar-se completament acabades.

Si a criteri del Director de l'obra hi ha alguna part mal executada, el contractista haurà d'enderrocar-la i tornar-la a executar tants cops sigui necessari, fins que resulti a satisfacció de la Direcció facultativa. Aquests augments de treball no li donaran dret a cap tipus d'indemnització, malgrat s'ha efectuat després de la recepció de l'obra.

3.1.8. ORDRES PER ESCRIT

El contractista pot exigir que les ordres que rebí de la Direcció Facultativa siguin escrites en el Llibre d'Ordres, Assistències i Incidències que obligatòriament ha de figurar a l'obra, amb expressió si s'escau de la partida del pressupost per la que han de ser abonades les prestacions que comportin.

El contractista ha de signar les ordres com "assabentat", però hi pot fer les al·legacions que consideri oportunes.

3.1.9. MARXA DELS TREBALLS

En cap cas el contractista pot suspendre els treballs ni reduir-los a menor escala de la que proporcionalment correspongui d'acord amb el programa de l'obra i amb el termini d'execució.

3.2. FACULTATS DE LA DIRECCIÓ TÈCNICA

3.2.1. INTERPRETACIÓ DELS DOCUMENTS

La Direcció Facultativa ha de resoldre tots els dubtes que sorgeixin en l'execució de l'obra, d'acord amb el Plec de Condicions Tècniques de la Direcció General d'Arquitectura, (O.M. de 4 de juny de 1973).

L'Adjudicatari ha de consultar tots els dubtes que consideri oportuns per una correcta interpretació de la qualitat constructiva i de les característiques del projecte.

3.2.2. ACCEPTACIÓ DELS MATERIALS

Els materials han de ser reconeguts abans de la seva posta a l'obra per la Direcció Facultativa i sense la seva aprovació no poden emprar-se. A tal efecte l'adjudicatari ha de proporcionar un mínim de dues mostres per al seu examen. La Direcció Facultativa té el dret de rebutjar els materials que no reuneixin les condicions del projecte. Els materials rebutjats han de ser retirats de l'obra en el termini més breu. Les mostres acceptades han de ser guardades juntament amb els certificats dels assaigs o anàlisis per poder comparar-los o contrastar-los posteriorment.

3.2.3. CONTROL DE L'OBRA

La Direcció facultativa pot ordenar, quan ho consideri escaient, assaigs, anàlisis i extracció de mostres per a comprovar que tant els materials com les unitats d'obra estan en perfectes condicions i compleixen el Plec de Prescripcions Tècniques. Les despeses que això ocasioni seran a càrrec del contractista.

4. CONDICIONS ECONÒMIQUES I CONTRACTUALS

4.1. MESURAMENTS I LIQUIDACIÓ

El mesurament del conjunt d'unitats d'obra que formen el present projecte es realitza aplicant a cada unitat d'obra la unitat de mesura que li sigui apropiada d'acord amb les unitats adoptades en el pressupost; i la liquidació és la que resulti d'aplicar els preus unitaris del projecte al resultat d'aquests mesuraments i després de deduir-ne el percentatge de la baixa en el seu cas.

El contractista pot formular en el termini de quinze dies, comptats a partir de la recepció de la certificació, la seva conformitat i/o les seves objeccions.

4.2. EXCÉS D'OBRA

El contractista únicament té dret a percebre l'import de l'obra executada. Les diferències entre aquesta i la pressupostada no donen dret a cap tipus d'indemnització.

Tampoc s'abonarà l'obra en excés, en relació a la definida en el projecte, si a criteri de la Direcció Facultativa ha estat innecessàriament executada.

4.3. PREUS UNITARIS

Tots els treballs, mitjans auxiliars i materials necessaris per a la correcta execució i acabat de qualsevol unitat d'obra, es consideren inclosos en el seu preu, malgrat no figurin tots ells especificats en la descomposició o descripció dels preus.

La quantificació errònia o manca d'elements necessaris per a la correcta execució d'una unitat d'obra en la descomposició del seu preu, no dóna dret a cap tipus de compensació econòmica. És a dir, el contractista ha d'executar la partida definida complementàriament i conjuntament a la documentació gràfica, al Plec de prescripcions tècniques i a l'enunciat o descripció del pressupost, per l'import assignat en aquest darrer document.

4.4. CARÀCTER PROVISIONAL DE LES CERTIFICACIONS

Les certificacions únicament tenen caràcter provisional fins a la liquidació de l'obra i no suposen l'aprovació de les obres que s'hi inclouen ni l'acceptació dels mesuraments com a definitius.

4.5. MODIFICACIÓ DEL CONTRACTE I MODIFICACIONS DEL PROJECTE

La modificació del contracte i les modificacions del projecte estan regulades per la Llei 9/2017, de 8 de novembre, de Contractes del Sector Públic.

4.5.1. MODIFICACIONS DEL PROJECTE PER CAUSES PREVISIBLES

Segons l'article 204 de la Llei 9/2017 de Contractes del Sector Públic, el projecte es podrà modificar sempre i quan s'hagi detallat l'abast, els límits i les condicions de les modificacions als plecs de forma clara, precisa i inequívoca, de manera que la concurrència de les circumstàncies que donen lloc a les modificacions puguin verificar-se de forma objectiva.

A més a més s'ha d'expressar als plecs el percentatge del preu del contracte al que pot afectar com a màxim la modificació, computant-se l'import com a valor estimat.

Aquest projecte contempla una sèrie d'unitats que podrien ser susceptibles de modificacions al moment de l'execució de les obres, i que es descriuen a continuació :

– L'aparició de defectes ocults no detectats en les inspeccions de diagnòsics prèvies realitzades

S'estima que l'increment del Pressupost d'Execució per a Contracta, (sense IVA) que suposarien aquestes modificacions seria com a màxim de 2.000,00 €.

4.6. CONDICIONS ESPECIALS D'EXECUCIÓ DEL CONTRACTE

Aquest projecte preveu les següents condicions especial d'execució del contracte de caràcter medi ambiental i social, d'acord amb l'article 202 de la Llei 9/2017 de Contractes del Sector Públic:

- 1) Classificació i separació de residus a obra, provinents de la mateixa, en -com a mínim- totes les fraccions que apareixen a l'estudi de residus d'aquest projecte, encara que no sigui obligatori separar-los d'acord amb el mateix estudi.
- 2) Contractació d'una persona, com a treballador de l'objecte del contracte (obra), que provingui de l'atur, i que estigui inscrita en llista d'organisme oficial regulador del mateix. La durada del contracte d'aquesta persona serà igual a la durada de l'objecte del contracte.

4.7. PENALITZACIÓ PER INCOMPLIMENT DEL TERMINI D'EXECUCIÓ DEL CONTRACTE

Si el contractista, per causes imputables al mateix, incorre en demora respecte el compliment del termini d'execució del contracte, l'Administració actuarà d'acord amb l'Article 193 de la Llei 9/2017, de 8 de novembre, de Contractes del Sector Públic.

5. ACTA DE COMPROVACIÓ DEL REPLANTEIG

El contractista ha d'avisar cinc dies abans a la Direcció Facultativa per a efectuar la comprovació del replanteig de l'obra. Prèviament ha de netejar el terreny i deixar-lo lliure d'obstacles que puguin dificultar o impedir l'operació.

De l'acte de comprovació del replanteig se n'ha d'aixecar acta per triplicat signada per ambdues parts.

El contractista ha de facilitar tots els mitjans necessaris per l'execució del Replanteig, les operacions materials del qual s'efectuen sota la Direcció Facultativa de l'obra.

6. RECEPCIÓ D'OBRA I TERMINIS

6.1. RECEPCIÓ DE L'OBRA

Un cop acabades les obres s'ha de procedir a la seva recepció dins del mes següent a la seva finalització. A l'acte de recepció hi han de concorre el Tècnic designat per l'Administració contractant, la Direcció de l'obra i el Contractista i s'ha d'aixecar l'acta corresponent.

Si les obres no es troben en estat de ser rebudes, s'actuarà d'acord amb allò que disposi el Text Refós de la Llei de Contractes del Sector Públic.

En realitzar-se la recepció de les obres, el contractista ha de presentar les corresponents autoritzacions per a l'ús i posta en servei de les instal·lacions que així ho requereixin. No es podrà efectuar la recepció de l'obra sinó es compleix aquest requisit.

El termini de garantia comença a comptar-se a partir de la data de Recepció de l'obra.

6.2. TERMINI DE GARANTIA

Transcorregut el termini de garantia, si les obres es troben en condicions correctes, es tornarà la garantia definitiva, i restarà en aquest moment el contractista rellevat de qualsevol responsabilitat excepte la que pogués derivar-se de vicis ocults de la construcció causats per l'incompliment del contracte, d'acord amb allò que disposi el Text Refós de la Llei de Contractes del Sector Públic.

6.3. GARANTIA A TERCERS

L'Adjudicatari garanteix a l'Administració tota reclamació de terceres persones derivada de l'incompliment de les seves obligacions econòmiques o disposicions legals relacionades amb l'obra un cop aprovada la recepció i liquidació.

6.4. PLÀNOLS D'INSTAL·LACIONS

El contractista ha de lliurar a l'acte de recepció de l'obra els plànols de totes les instal·lacions executades en l'obra amb les modificacions o estat definitiu en què hagin restat.

6.5. TERMINIS

6.5.1. TERMINI DE COMENÇAMENT

L'obra es considera iniciada el dia de la signatura de l'Acta de Comprovació del replanteig. Aquesta s'ha d'aixecar el dia que designi la Direcció Facultativa, una vegada formalitzat el contracte de l'obra, i sempre dins del mes següent a aquesta data.

6.5.2. TERMINI D'EXECUCIÓ

L'Adjudicatari ha d'acabar la totalitat dels treballs d'aquest projecte dins d'UN MES següents a la data de l'Acta de comprovació del replanteig.

6.5.3. TERMINI DE GARANTIA

A partir de la data de l'Acta de Recepció de l'obra comença a comptar-se el termini de garantia que és de VINT-I QUATRE MESOS, durant el qual és a compte i risc del contractista la conservació i entrenament de les obres per ell realitzades.

Tarragona, a data de la signatura electrònica

L'Arquitecta Tècnica

M^a Carmen García Patricio

Aquest document és una còpia autèntica del document electrònic original custodiat per Diputació de Tarragona. Podeu verificar la seva autenticitat a través del servei de validació de l'Enx amb el CVE B691EBBE7CA4DA4AC41A4364D6E1CB8 i data d'emissió 19/02/2021 a les 11:19:56

SIGNAT ELECTRÒNICAMENT PER:
Maria Del Carmen Garcia Patricio - DNI ** (SIG) el dia 17/02/2021 a les 13:43:59



Diputació Tarragona

Aquest document és una còpia autèntica del document electrònic custodiat per Diputació de Tarragona. Podeu verificar la seva autenticitat a través del servei de validació de l'Ens amb el CVE B691EBBE7CA4DA4AC41A4364D6E1CB8 i data d'emissió 19/02/2021 a les 11:19:56

PLECS DE CONDICIONS TÈCNIQUES

Aquest document és una còpia autèntica del document electrònic original custodiat per Diputació de Tarragona. Podeu verificar la seva autenticitat a través del servei de validació de l'Enx amb el CVE B691EBBE7CA4DA4AC41A4364D6E1CB8 i data d'emissió 19/02/2021 a les 11:19:56

SIGNAT ELECTRÒNICAMENT PER:
Maria Del Carmen Garcia Patricio - DNI ** (SIG) el dia 17/02/2021 a les 13:43:59

PLEC DE CONDICIONS TÈCNIQUES

1. CONDICIONS TÈCNIQUES GENERALS	3
1.1. Sobre els components.....	3
1.1.1. Característiques.....	3
1.2. Control de la documentació dels subministres.....	3
1.2.1. Control de recepció mitjançant distintius de qualitat i avaluacions d'idoneïtat tècnica	3
1.2.1.1. Control de recepció mitjançant assaigs	3
1.3. Sobre l'execució.....	3
1.3.1. Condicions generals.	3
1.3.2. Control d'execució.	3
1.3.3. Sobre el control de l'obra acabada.....	3
1.3.4. Sobre la normativa vigent	4
2. CONDICIONS TÈCNIQUES PER UNITAT D'OBRA	4
2.1. SISTEMA SUSTENTACIÓ	4
2.1.1. SUBSISTEMA ENDERROCS	4
2.1.1.1. CONDICIONS GENERALS	4
2.1.1.1.1. Arrencada de revestiments	6
2.1.1.1.2. Enderroc de tancaments (interior i exterior, inclou fusteries)	6
2.1.1.2. OBERTURES	7
2.1.1.2.1. Fusteries exteriors	7
2.1.1.2.2. Envidrament.....	9
2.1.2. SUBSISTEMA REVESTIMENTS	12
2.1.2.1. ARREBOSSATS	12
2.1.2.2. ENGUIXATS	13
2.1.2.3. PINTATS.....	13

Aquest document és una còpia autèntica del document electrònic original custodiat per Diputació de Tarragona. Podeu verificar la seva autenticitat a través del servei de validació de l'Ens amb el CVE B691EBBE7CA4DA4AC41A4364D6E1CB8 i data d'emissió 19/02/2021 a les 11:19:56

Aquest document és una còpia autèntica del document electrònic custodiat per Diputació de Tarragona. Podeu verificar la seva autenticitat a través del servei de validació de l'Ens amb el CVE B691EBBE7CA4DA4AC41A4364D6E1CB8 i data d'emissió 19/02/2021 a les 11:19:56



PROJECTE: Substitució dels tancaments del pati central interior del CEE Alba de Reus
DIPUTACIÓ DE TARRAGONA. SAM. Unitat d'Arquitectura Municipal. Edifici Síntesi, Carrer Pere Martell, 2. Tarragona 43001. Telf-977296643

Exp. 2020-11292
Pàgina 2 de 14

SIGNAT ELECTRÒNICAMENT PER:
Maria Del Carmen Garcia Patricio - DNI ** (SIG) el dia 17/02/2021 a les 13:43:59

1. CONDICIONS TÈCNiques GENERALS

1.1. SOBRE ELS COMPONENTS

1.1.1. CARACTERÍSTIQUES

Tots els productes de construcció hauran de portar el marcatge CE, d'acord amb les condicions establertes a l'article 5.2 Conformitat amb el CTE dels productes, equips i materials, Part I. Capítol 2. del CTE:

1. Els productes de la construcció que s'incorporin amb caràcter permanent als edificis, en funció del seu ús previst, portaran el **marcatge CE**, de conformitat amb la Directiva 89/106/CEE de productes de la construcció, publicada pel Real Decret 1630/1992 del 29 de desembre, modificada pel Real Decret 1329/1995 del 28 de juliol, i disposicions de desenvolupament, o altres Directives europees que li siguin d'aplicació.
2. En determinats casos, i amb la finalitat d'assegurar la seva suficiència, els DB establiran les característiques tècniques de productes, equips i sistemes que s'incorporin als edificis, sense perjudici del Marcatge CE que els sigui aplicable d'acord amb les corresponents directives Europees.

Control de recepció

Tots els productes de construcció tindran un control de recepció a l'obra, d'acord amb les condicions establertes a l'article 7.2 Control de recepció a l'obra de productes, equips i sistemes. Part I. Capítol 2. del CTE, i comprendrà:

1.2. CONTROL DE LA DOCUMENTACIÓ DELS SUBMINISTRES.

1. Els subministradors lliuraran els documents d'identificació del producte exigits per la normativa d'obligat compliment, pel projecte o la DF (Direcció Facultativa) al constructor, qui els presentarà al director d'execució de l'obra. Aquesta documentació comprendrà, almenys, els següents documents:

- a) els documents d'origen, full de subministrament ;
- b) el certificat de garantia del fabricant, firmat per una persona física; i
- c) els documents de conformitat o autoritzacions administratives exigides reglamentàriament, inclosa la documentació corresponent al marcatge CE dels productes de la construcció, quan sigui pertinent, d'acord amb les disposicions que siguin transposició de les Directives Europees que afectin als productes subministrats.

Quan el material o equip arribi a l'obra amb el certificat d'origen industrial que acrediti el compliment d'aquestes condicions, normes o disposicions, la seva recepció es realitzarà comprovant, únicament, les seves característiques aparents.

1.2.1. CONTROL DE RECEPCIÓ MITJANÇANT DISTINTIUS DE QUALITAT I AVALUACIONS D'IDONEÏTAT TÈCNICA

1. El subministrador proporcionarà la documentació precisa sobre:

- a) els distintius de qualitat que ostentin els productes, equips o sistemes subministrats, que assegurin les característiques tècniques dels mateixos exigides en el projecte i documentarà, si s'escau, el reconeixement oficial del distintiu d'acord amb l'establert en l'article 5.2.3; i
- b) les avaluacions tècniques d'idoneïtat per a l'ús previst de productes, equips i sistemes innovadors, d'acord amb l'establert en l'article 5.2.5, i la constància del manteniment de les seves característiques tècniques.

2. El director de l'execució de l'obra verificarà que aquesta documentació és suficient per a l'acceptació dels productes, equips i sistemes emparats per ella.

1.2.1.1. Control de recepció mitjançant assaigs

1. Per a verificar el compliment de les exigències bàsiques del *CTE pot ser necessari, en determinats casos, realitzar assaigs i proves sobre alguns productes, segons l'establert en la reglamentació vigent, o bé segons l'especificat en el projecte o ordenats per la D.F.

2. La realització d'aquest control s'efectuarà d'acord amb els criteris establerts en el projecte o indicats per la direcció facultativa sobre el mostreig del producte, els assaigs a realitzar, els criteris d'acceptació i rebuig i les accions a adoptar.

1.3. SOBRE L'EXECUCIÓ.

1.3.1. CONDICIONS GENERALS.

Tots els treballs, inclosos en el present projecte s'executaran esmeradament, tenint en compte les bones practiques de la construcció, d'acord amb les condicions establertes en l'article 7.1 Condicions en l'execució de les obres. Generalitats. Part I capítol 2 del CTE:

1. Les obres de construcció de l'edifici es portaran a terme segons el projecte i les seves modificacions autoritzades pel director de l'obra, prèvia conformitat del promotor, a la legislació aplicable, a les normes de la bona pràctica constructiva i a les instruccions del director de l'obra i del director de l'execució de l'obra.

1.3.2. CONTROL D'EXECUCIÓ.

Tots els treballs, inclosos en el present projecte, tindran un control d'execució d'acord amb les condicions establertes a l'article 7.3 Control d'execució de l'obra. Generalitats. Part I capítol 2 del CTE:

Durant la construcció, el director de l'execució de l'obra controlarà l'execució de cada unitat d'obra verificant el seu replanteig, els materials que s'utilitzin, la correcta execució i disposició dels elements constructius i de les instal·lacions, així com les verificacions i altres controls a realitzar per a comprovar la seva conformitat amb el que s'indica en el projecte, la legislació aplicable, les normes de bona pràctica constructiva i les instruccions de la direcció facultativa. A la recepció de l'obra executada poden tenir-se en compte les certificacions de conformitat que ostentin els agents que hi intervenen, així com les verificacions que, si s'escau, realitzin les entitats de control de qualitat de l'edificació.

2. Es comprovarà que s'han adoptat les mesures necessàries per a assegurar la compatibilitat entre els diferents productes, elements i sistemes constructius.

3. En el control d'execució de l'obra s'adoptaran els mètodes i procediments que es contemplin en les avaluacions tècniques d'idoneïtat per a l'ús previst dels productes, equips i sistemes innovadors, prevists a l'article 5.2.5

1.3.3. SOBRE EL CONTROL DE L'OBRA ACABADA.

Verificacions del conjunt o parts de l'edifici d'acord amb les condicions establertes a l'article 7.4 Condicions de l'obra acabada.

Generalitats. Part I capítol 2 del CTE:

A l'obra acabada, bé sobre l'edifici en el seu conjunt, o bé sobre les seves diferents parts i les seves instal·lacions, parcial o

totalment acabades, han de realitzar-se, a més de les que puguin establir-se amb caràcter voluntari, les comprovacions i proves de servei previstes en el projecte o ordenades per la D.F. i les exigides per la legislació aplicable

1.3.4. SOBRE LA NORMATIVA VIGENT

El Decret 462/71 del *Ministerio de la Vivienda* (BOE: 24/3/71): "*Normas sobre redacción de proyectos y dirección de obras de edificación*", estableix que a la memòria i al plec de prescripcions tècniques particulars de qualsevol projecte d'edificació es faci constar expressament l'observança de les *normes* sobre la construcció. Així doncs, en el present plec s'inclourà una relació de les normes vigents aplicables sobre construcció i es remarcarà que en l'execució de l'obra s'observaran les mateixes.

A més, els productes de la construcció duran el marcatge CE. En aquest sentit, les reglamentacions recents, com és el cas del CTE, fan referència a normes UNE-EN, CEI, CEN, que en molts casos estableixen requisits concrets que s'han de complir en el projecte.

2. CONDICIONS TÈCNiques PER UNITAT D'OBRA

2.1. SISTEMA SUSTENTACIÓ

2.1.1. SUBSISTEMA ENDERROCS

2.1.1.1. CONDICIONS GENERALS

Operacions destinades a la demolició total o parcial d'un edifici o element constructiu, aeri o enterrat que obstaculitzi la construcció d'una obra i que sigui necessari fer desaparèixer, comprèn també la retirada dels materials i lliurament a un gestor autoritzat, per al seu reciclatge o per a la disposició de rebuig. En funció de la seva execució es defineixen diversos tipus d'enderroc:

Enderroc d'element a element, el més usual, quan els treballs s'efectuen seguint l'ordre invers a la seva construcció.

Enderroc per col·lapse per embranzida de màquina, quan l'alçada de l'edifici no superi els 2/3 de l'alçada assolible per a aquesta.

Enderroc per col·lapse mitjançant impacte de bola de gran massa, quan l'edifici es trobi aïllat o prenent estrictes mesures de seguretat respecte als confrontats. O per col·lapse mitjançant la utilització d'explosius, quan l'estructura no sigui d'acer o amb predomini de fusta i materials combustibles.

Enderroc combinat. Quan part d'un edifici s'hagi d'enderrocar element a element i l'altra part per qualsevol altre procediment de col·lapse, s'establiran clarament les zones on s'utilitzarà cada modalitat.

Normes d'aplicació

Residus. Llei 6/93, de 15 juliol, modificada per la Llei 15/2003, de 13 de juny i per la Llei 16/2003, de 13 de juny.

Operaciones de valorización y eliminación de residuos y la lista europea de residuos. O. MAM/304/2002, de 8 febrero

Residuos. Ley 10/1998, ley de residuos.

Residuos. Construcción y demolición. RD 105/2008, de 1 de febrero, por el que se regula la producción y gestión de los residuos de construcción y demolición. (BOE 13.02.2008).

Regulador dels enderrocs i altres residus de la construcció. D. 201/1994, 26 juliol, (DOGC:08/08/94), modificat pel D. 161/2001, de 12 juny D. 259/2003 (DOGC: 30/10/2003) correcció d'errades: (DOGC: 6/02/04)

Ecoeficiència. Regulació criteris ambientals i ecoeficiència en edificis. D 21/2006 (DOGC 16.2.2006)

Pliego de prescripciones técnicas generales para obras de carreteras y puentes (PG 3/75). O. 06.02.1976.

Actualización de determinados artículos del pliego de prescripciones técnicas generales para obras de carreteras y puentes relativos a la construcción de explanaciones, drenajes y cimentaciones. O. FOM/1382/2002.

Reglamento sobre trabajos con riesgo de amianto. O. 31.11.1984, O. 26.07.1993.

Normas complementarias del Reglamento sobre trabajos con riesgo de amianto. O. 07.01.1987.

UNE. UNE 88411:1987 Productos de amiantocemento. Directrices para su corte y mecanizado en obra.

Components

Les eines per a la demolició: mitjans manuals, martell picador, martell trencador.

Els materials a demolir: Tots els materials corresponents al procés constructiu: estructurals, de revestiments d'instal·lacions etc.

Els elements auxiliars: bastides. S'utilitzaran en l'enderroc d'elements específics, en demolicions manuals, element a element, i sempre en construccions que no presentin símptomes de ruïna iminent. Es comprovarà prèviament que les seccions i l'estat físic dels elements d'estintolament, dels taulons, dels cossos de bastida, etc. són els adequats per tal de complir a la perfecció la missió que se'ls exigirà un cop muntats. S'estudiarà, en cada cas, la situació, la forma, l'accés del personal, dels materials, la resistència del terreny si recolza en ell, la resistència de la bastida i dels possibles llocs d'ancoratges, les proteccions necessàries a utilitzar, les viseres, lones, etc. buscant sempre les causes que, juntes o per separat, puguin produir situacions que donin lloc a accidents, per tal de poder-los evitar. Quan existeixin línies elèctriques nues s'aïllaran amb el dielèctric apropiat, es desviaran, almenys, a 3 m. de la zona d'influència dels treballs o, en altre cas, es tallarà la tensió elèctrica mentre durin els treballs.

Característiques tècniques mínimes dels elements auxiliars. Bastides.

Bastides de servei. Les més usuals són les bastides de servei metàl·liques per la seva rapidesa i simplicitat de muntatge, lleugeresa, llarga durada, adaptabilitat a qualsevol tipus d'obra, exactitud en el càlcul de càrregues per conèixer les característiques dels acers emprats, possibilitat de desplaçament. En la seva col·locació es tindran en compte les següents condicions:

Els elements metàl·lics que formin els peus drets o suports estaran en un pla vertical. La separació entre els travessers o ponts no serà superior a 2,50 metres. L'entroncament dels travessers es farà a una quarta part de la seva llum, on el moment flector sigui mínim. En les abraçadores que uneixen els elements tubulars es controlarà l'esforç de cargolada. Les traves o ancoratges hauran d'estar formats sempre per sistemes indeformables en el pla format pels suports i ponts, a força de diagonals o creus de Sant Andreu; s'ancoraran, a més, a les façanes que no hagin de ser enderrocades, o no immediatament, requisit imprescindible si la bastida no està ancorada en els seus extrems; han de preveure's com a mínim quatre ancoratges i un per cada 20 m². No es superarà la càrrega màxima admissible per a les rodes quan aquestes s'incorporin a una bastida. Els taulers d'altura major a 2 metres estaran proveïts de baranes normalitzades i marxapeu.

Bastides de càrrega. Utilitzades com a element auxiliar per tal de sostenir parts o materials d'una obra durant la seva construcció quan no es puguin sostenir per si mateixos, emprant-se com a armadures provisionals per a l'execució de voltes, arcs, escales, encofrats de sostres, etc. Estaran projectats i construïts de manera que permetin un descens i desmuntatge progressius.

Execució

Condicions prèvies

Abans de l'inici de les activitats d'enderroc es reconeixeran, les característiques de l'edifici a enderrocar: antiguitat, característiques de l'estructura inicial, variacions, reformes, i estat actual de l'estructura i les instal·lacions. Es reconeixeran també, les edificacions confrontants, el seu estat de conservació i les seves mitgeres per tal d'adoptar les mesures de precaució com són l'anul·lació d'instal·lacions, apuntament d'alguna part dels edificis veïns, separació d'elements units a edificis que no s'han de enderrocar, etc... i també es reconeixeran els vials i xarxes de serveis de l'entorn de l'edifici a enderrocar, que puguin ser afectats pel procés d'enderroc.

En aquest sentit, hauran de ser treballs obligats a realitzar i en aquest ordre, els següents:

Desinfecció i desinsectació dels locals de l'edifici que hagin pogut albergar productes tòxics, químics o animals (portadors de paràsits).

Anul·lació i neutralització per part de les Companyies subministradores de les escomeses d'electricitat, gas, telèfon, etc. així com tapat del clavegueram i buidatge dels possibles dipòsits de combustible.

Estintolament i apuntament dels elements de construcció que poguessin ocasionar algun esfondrament.

Instal·lació de bastides, totalment exemptes de la construcció a enderrocar, si bé es podran arriostar a aquesta en les parts no enderrocades.

Instal·lació de mesures de protecció col·lectives tant en relació amb els operaris encarregats de l'enderroc, com amb terceres persones o edificis, entre les quals cal destacar: Consolidació d'edificis confrontants i protecció si són més baixos, mitjançant la instal·lació de viseres de protecció; Protecció de la via pública o zones confrontants i la seva senyalització; Instal·lació de xarxes o viseres de protecció per a vianants i lones de protecció per impedir la caiguda d'enderrocs; Manteniment d'elements propis de l'edifici com: ampits, baranes, escales, etc; Protecció dels accessos a l'edifici mitjançant passadissos coberts; Instal·lació de mitjans d'evacuació d'enderrocs, canals i conductes de dimensions adequades, així com tremuges per l'emmagatzematge; Reforç de les plantes sota rasant si existeixen i s'han d'acumular enderrocs en planta baixa; Evitar, mitjançant lones a l'exterior i regat a l'interior, la creació de grans quantitats de pols; No s'han de sobrecarregar excessivament els forjats intermedis amb enderrocs. Els buits d'evacuació es protegiran amb baranes; Adopció de mesures de protecció personal, dotant els operaris del preceptiu i específic material de seguretat (cinturons, cascos, botes, màscares, etc.).

Es comprovarà que els mitjans auxiliars a utilitzar, tan mecànics com manuals, reuneixen les condicions de quantitat i qualitat especificades en el pla d'enderroc, d'acord amb la normativa aplicable en el transcurs de l'activitat. En el cas de procediment d'enderroc mecànic, s'haurà enderrocat prèviament, element a element, la part d'edifici que està en contacte amb les mitgeres, deixant aïllat el tall de la màquina. Quan existeixin plans inclinats, com ràfecs de coberta, que poden lliscar i caure sobre la màquina, s'enderrocaran prèviament. En el pla d'enderroc, s'indicaran els elements susceptibles de ser recuperats, a fi de fer-ho de forma manual abans que s'iniciï l'enderroc per mitjans mecànics. Aquesta condició no tindrà efecte si amb això es modifiquessin les constants d'estabilitat de l'edifici o d'algun element estructural. En el cas de demolició o retirada de materials que continguin amiant i prèviament a l'inici de la feina, l'empresa encarregada d'executar-la haurà d'establir un pla de treball aprovat per la D.F. Quan tècnicament sigui possible, l'amiant o els materials que el continguin han de ser retirats abans de començar les operacions de demolició.

Fases d'execució

Enderroc. Els elements resistents s'enderrocaran en l'ordre invers al seguit en la seva fase de construcció. Es descendirà planta a planta començant per la coberta, alleugerint les plantes de forma simètrica, excepte indicació en contra. Es procedirà a retirar la càrrega que graviti sobre qualsevol element abans d'enderrocar aquest. En cap cas es permetrà acumular enderrocs sobre els forjats en quantia major a l'especificada en l'Estudi Previ, tot i que l'estat dels esmentats sostres sigui bo. Tampoc s'acumularà enderroc ni es suportaran elements contra tanques, murs i suports, propis o mitgeres mentre aquests hagin de romandre en peus. Es contrarestaran o suprimiran els components horitzontals d'arcs, voltes, etc., i s'apuntalaran els elements, la resistència i estabilitat dels quals es tinguin dubtes raonables; les volades seran objecte d'especial atenció i seran apuntalades abans d'alleugerir els seus contrapesos. Es mantindran tot el temps possible les traves existents, introduint-ne de nous, en la seva absència, quan resultin necessaris. En estructures hiperestàtiques es controlarà que l'enderroc d'elements resistents origina els menors girs, fletxes i transmissió de tensions possibles, no s'enderrocaran elements estructurals o de trava mentre no es suprimeixin o contrarestin eficaçment les tensions que puguin estar incidint sobre ells. Es tindrà, així mateix, present el possible efecte pendular d'elements metàl·lics que es tallin o dels quals sobtadament se'n suprimeixin les tensions.

En general, els elements que puguin produir talls com vidres, porcellana sanitària, etc. es desmuntaran sencers. El trencament de qualsevol element suposa que els trossos resultants han de ser manejables per un sol operari. El tall o enderroc d'un element que, pel seu pes o volum no resulti manejable per una sola persona, es realitzarà mantenint-lo suspès o estintolat de manera que, en cap cas, es produeixin caigudes brusques o vibracions que puguin afectar a la seguretat i resistència dels forjats o plataformes de treball.

L'abatiment d'un element es durà a terme de manera que es faciliti el seu gir sense que aquest afecti al desplaçament del seu punt de suport i, en qualsevol cas, aplicant-li els mitjans d'ancoratge i de tirants per tal que el seu descens sigui lent. La bolcada lliure només es permetrà en elements que es puguin fer a trossos, no ancorats, situats en planta baixa o, com a màxim, des del nivell del segon forjat, sempre que es tracti d'elements de façanes i la direcció de la bolcada sigui cap a l'exterior. La caiguda es produirà sobre sòl consistent i amb espai lliure suficient per tal d'evitar efectes no desitjats.

No es permetran fogueres dins de l'edifici i les exteriors es protegiran del vent, estaran contínuament controlades i s'apagaran completament al finalitzar cada jornada de treball. En cap cas s'utilitzarà el foc amb propagació de flama com a mitjà d'enderroc. En edificis amb estructura de fusta o en aquells que existeixi abundància de material combustible es disposarà, com a mínim, d'un extintor manual contra incendis.

La utilització de compressors, martells pneumàtics, elèctrics o qualsevol mitjà auxiliar que produeixi vibracions haurà de ser prèviament autoritzat per la D. F.

No s'utilitzaran grues per a realitzar esforços que no siguin exclusivament verticals o per a atirantar, apuntalar o arrencar elements ancorats de l'edifici a enderrocar. Quan s'utilitzin per a l'evacuació d'enderrocs, les càrregues es protegiran d'eventuals caigudes i els elements lineals es traslladaran ancorats, almenys, de dos punts. No es descendiran les càrregues amb el control únic del fre.

Al finalitzar la jornada no quedaran elements susceptibles d'esfondrar-se de forma espontània o per l'acció d'agents atmosfèrics nocius (vent, pluja, etc.); es protegiran d'aquesta, mitjançant lones o plàstics, les zones de l'edifici que puguin veure's afectades pels seus efectes.

Al començament de cada jornada, i abans de continuar els treballs d'enderroc s'inspeccionarà l'estat dels estintolaments, atirantaments, ancoratges, etc. aplicats en jornades anteriors, tant en l'edifici que s'enderroca com en els que es poguessin haver efectuat en edificis de l'entorn; també s'estudiarà l'evolució de les esquerdes més representatives i s'aplicaran, si s'escau, les pertinents mesures de seguretat i protecció dels talls.

Retirada i transport de materials. L'evacuació d'enderrocs es pot realitzar de les següents formes: Mitjançant transport manual amb sacs o carretó fins al lloc d'apilament dels enderrocs o fins a les canals o conductes disposats per a aquesta funció; Amb obertura de buits en forjats, coincidents amb l'ample d'un entrebogat, de longitud compresa entre 1 i 1,50 metres, distribuïts de manera estratègica a fi de

facilitar la ràpida evacuació. Aquest sistema només podrà emprar-se, excepte indicació contrària, en edificis o restes d'ells, amb un màxim de 3 plantes i quan el producte de l'enderroc sigui de grandària manejable per una sola persona; Llançant lliurement l'enderroc des d'una alçada màxima de 2 plantes sobre el terreny, sempre que es disposi d'un espai lliure mínim de 6 x 6 metres; Mitjançant grua quan es disposi d'espai per a la seva instal·lació i zona acotada per a la descàrrega de l'enderroc.

A l'empresa que realitza els treballs d'enderroc se li lliurarà, si s'escau, la documentació completa relativa als materials que han de ser aplegats per a la seva posterior utilització; aquests materials es netejaran i traslladaran al lloc assenyalat a aquest efecte en la forma que indiqui la D.F.

Quan no existeixin especificacions referents a la reutilització de materials, tota la runa resultant de l'enderroc es traslladarà al corresponent abocador municipal o a l'abocador que indiqui el Gestor Autoritzat de Residus encarregat de la gestió de les runes provinents de l'enderroc. El mitjà de transport, així com la disposició de la càrrega, s'adequaran a cada necessitat, adoptant-se les mesures que convinguin per tal d'evitar que la càrrega pugui espargir-se o originar emanacions o sorolls durant el seu trasllat.

Els residus que continguin amiant s'han de recollir i traslladar fora del lloc de treball, el més aviat possible, en recipients tancats i senyalitzats amb etiquetes d'advertència de perill, per tal d'evitar l'emissió de fibres d'amiant al l'ambient.

Control i acceptació

A manca d'un pla de control específic definit per la D.F. es realitzarà en el tipus de enderroc per elements un control per cada 200m a enderroc i no menys d'un control per planta.

Amidament i abonament

m³ de volum aparent, realment enderrocat, pel que respecte als elements propis d'edificació.

m³ de volum realment enderrocat, pel que fa referència als murs de contenció i fonaments.

ml de llargària realment enderrocat, amidat de l'eix de l'element, en referència a elements de clavegueró...

2.1.1.1. ARRENCADA DE REVESTIMENTS

Arrencada de sostres, revestiments i paviments.

Execució

Condicions prèvies

Es tindran en compte les prescripcions del subsistema enderrocs. Abans d'iniciar els treballs es comprovarà que no passen instal·lacions.

Fases d'execució

L'ordre, forma d'execució i els mitjans a utilitzar de cadascuna de les parts descrites en aquest capítol s'ajustaran a les prescripcions establertes a la D.T. i sota les ordres de la D. F. En defecte d'això, es tindran en compte les consideracions que es detallen:

Enderroc de cels rasos i falsos sostres. Els cels rasos i falsos sostres s'enretiraran, en general, de forma prèvia a l'enderroc dels forjats o elements resistents dels quals penguin. En els supòsits que no sigui necessari recuperar cap element d'aquests i quan així s'estableixi a la D.T., es podran enderrocar de forma conjunta amb el forjat superior.

Arrencada de revestiments, enrajolats i aplacats. Els revestiments s'enderrocaran junt amb el seu suport, sigui envà o mur, llevat que es pretengui el seu aprofitament o el del suport, en aquest cas, respectivament, s'enderrocaran abans de l'enderroc de l'edifici o abans de l'aplicació d'un nou revestiment al suport. Per al repicat de revestiments i d'aplacats de façanes o paraments exteriors de tancament s'instal·laran bastides homologades segons la legislació vigent, perfectament ancorades i travades a l'edifici; aquestes constituïran la plataforma de treball en tots els treballs exteriors i compliran tota la normativa vigent en matèria d'instal·lació com en totes les mesures de protecció col·lectiva aplicables com són: baranes, marxapeus, escales,... El sentit dels treballs és independent; no obstant, és aconsellable que tots els operaris que participin en ells es trobin en el mateix nivell o, en altre cas, no es trobin en el mateix plànol vertical per tal de no ser afectats pels materials que es desprenguin del suport mentre durin els treballs.

Arrencada de paviments interiors, exteriors i soleres. L'enderroc dels revestiments de paviments i d'escales es durà a terme, en general, abans de l'enderroc de l'element resistent que els dona suport. El tram d'escala entre dos pisos s'enderrocarà abans que el forjat superior on es recolza i s'executarà des d'una bastida que cobreixi el forat de la mateixa. Inicialment es retiraran els esglaons, començant per l'esglaó més alt i desmuntant ordenadament fins a arribar al primer i, seguidament, la volta de maó o element estructural sobre el qual es recolzen. S'inspeccionarà detingudament l'estat dels forjats, o elements estructurals sobre els quals descansen els paviments a enderrocar i quan es detectin desperfectes, biguetes podrides, símptomes de cediments, etc., s'apuntalaran abans del començament dels treballs. L'enderroc conjunt o simultani, en casos excepcionals, de paviment i forjat haurà de comptar amb l'aprovació explícita de la D. F., en aquest cas s'assenyalarà la forma d'executar els treballs. La utilització de compressors, martells pneumàtics, elèctrics o qualsevol mitjà auxiliar que produeixi vibracions haurà de ser prèviament autoritzada per la D. F. Per a l'enderrocament de soleres o paviments sense compressor s'introduiran tascons, clavats amb la maça, en diferents zones a fi d'esquerdar l'element i trencar la seva resistència. Realitzada aquesta operació, s'avançarà progressivament trencant amb el tascó i la maça. La utilització de màquines en l'enderroc de soleres i paviments de planta baixa o vials queda condicionat a que treballin sempre sobre paviment consistent i tinguin la necessària amplitud de moviment. Les zones pròximes o en contacte amb mitgeres o façanes s'enderrocaran de forma manual o hauran estat objecte del corresponent tall de manera que, quan s'actuï amb elements mecànics, el front de treball de la màquina sigui sempre paral·lel a elles i mai puguin quedar afectades per la força de l'arrencada i del trencament no controlat.

2.1.1.1.2. ENDERROC DE TANCAMENTS (INTERIOR I EXTERIOR, INCLOU FUSTERIES)

Treballs destinats a la demolició de façanes, particions i fusteries d'una edificació.

Execució

Condicions prèvies

Es tindran en compte les prescripcions del subsistema enderrocs. Es taparan els embornals dels baixants, per prevenir possibles obturacions.

Fases d'execució

L'ordre, forma d'execució i els mitjans a utilitzar de cadascuna de les parts descrites en aquest capítol s'ajustaran a les prescripcions establertes a la D.T. i sota les ordres de la D. F. En defecte d'això, es tindran en compte les consideracions que es detallen:

Enderroc de façanes. Es podrà desmuntar la totalitat dels tancaments prefabricats quan no s'afebleixin els elements estructurals. L'enderroc d'aquests elements constructius, es podrà dur a terme per mitjans mecànics, sempre que es donin les circumstàncies que condicionen la utilització dels mateixos i que s'assenyalen en l'apartat corresponent dels enderrocs en general.

Enderroc d'envans interiors. L'enderroc dels envans de cada planta es durà a terme abans d'enderrocar el forjat superior per tal d'evitar que, amb la retirada d'aquests, puguin desplomar-se; també perquè l'enderroc del forjat no es vegi afectat per la presència d'ancoratges o suports no coneguts sobre aquests envans. Quan el forjat presenti una fletxa considerable, no es retiraran els envans que hi graviten a

sobre sense haver-lo apuntalat prèviament. El sentit de l'enderroc dels envans serà de dalt cap baix. A mesura que avanci l'enderroc dels envans, s'aniran retirant els bastiments de la fusteria interior. En els envans que comptin amb revestiments de tipus ceràmic (enrajolats, ...) es podrà dur a terme l'enderroc de tot l'element en conjunt. Segons les circumstàncies, la D. F. indicarà que es trossequin els paraments mitjançant talls verticals i la bolcada posterior s'efectuarà per embranzida, tenint cura que el punt d'embranchida estigui per sobre del centre de gravetat del parament a tombar, per tal d'evitar la seva caiguda cap al costat contrari. No es deixaran envans sense travar en zones exposades a l'acció de forts vents quan superin una alçada superior a vint vegades el seu gruix.

Arrencada de fusteries i elements varis. Els bastiments es desmuntaran, normalment, quan s'hagi d'enderrocar l'element estructural en el que estiguin situats. Quan es retirin fusteries i serralleries en plantes inferiors a la que s'està demolint, no s'afeblirà l'element estructural on estiguin situades. En general, es desmuntaran sense trossejar els elements que puguin produir talls o lesions com vidres i aparells sanitaris. El trossejament d'un element es realitzarà per peces, la grandària de les quals permeti el seu maneig per una sola persona.

2.1.1.2. OBERTURES

Part semitransparent de l'envolvent tèrmica d'un edifici, practicables o no, que dona prestacions de lluminositat, confort, ventilació i connexió.

Normes d'aplicació

Codi Tècnic de l'Edificació. RD 314/2006. CTE-HE1, Demanda energètica; en relació a al transmitància tèrmica (U), i factor solar (Fs) i permeabilitat a l'aire. CTE-HS1, Impermeabilitat, en relació a la trobada de les façanes amb obertures. CTE DB SU seguretat d'utilització. CTE-DB SE-AE, Document Bàsic Seguretat Estructural-Accions a l'Edificació. CTE- DB HR, Protecció enfront del soroll.

Decret d'Ecoeficiència, demanda energètica. D. 21/2006.

Norma bàsica de la edificación sobre condiciones acústicas en los edificios, NBE-CA-88. BOE. 8/10/1988.

UNE.

UNE 12.207:2000. Fusteria material, segons UNE 85.218.1985. UNE 85103:1991 Puertas i cancelas pivotantes abatibles. Definiciones, clasificación y características. UNE 85.222:1985 Ventanas. Acristalamiento y métodos de montaje, col·locació amb llistó de vidre o amb perfils conformats de neoprè.

UNE-EN ISO 140-4: Medición in situ del aislamiento acústico al ruido aéreo entre locales.

UNE-EN ISO 140-5: Medición in situ del aislamiento acústico al ruido aéreo de elementos de fachadas y de fachadas.

UNE-EN ISO 140-7: Medición del aislamiento acústico en los edificios y de los elementos de construcción. Parte 7: Medición in situ del aislamiento acústico de suelos al ruido de impactos

UNE-EN ISO 717: Evaluación del aislamiento acústico en los edificios y los elementos de construcción

UNE-EN ISO 717-1: Aislamiento a ruido aéreo. Para el cálculo del valor global de aislamiento y los términos de adaptación al espectro.

UNE-EN ISO 717-2: Aislamiento al ruido de impactos. Para el cálculo del valor global de aislamiento y los términos de adaptación al espectro.

2.1.1.2.1. FUSTERIES EXTERIORS

Fusteries de fusta

Finestres, balconeres o portes, fixes o practicables, d'esquadres de fusta, amb tots els seus mecanismes, col·locades directament sobre l'obra o bé fixades amb bastiment de base. No comprèn l'envidrament.

Components

El bastiment de base podrà ser amb perfils tubulars d'acer galvanitzat conformats en fred o de fusta i travat a l'obra mitjançant ancoratges galvanitzats o esquadries de fusta de pes específic $\geq 450 \text{ kg/m}^3$ i humitat $\leq 15\%$. S'hi col·locaran ribets de fusta quan disposin d'envidrament, la protecció exterior serà pintura, lacat o vernís. També es tindran en consideració els accessoris i les ferramentes, a l'igual que els junts perimetrals.

Característiques tècniques mínimes

Compliment de les exigències en relació a la demanda energètica, condicions acústiques, estancitat, permeabilitat de l'aire i resistència al vent del conjunt de les fusteries i vidre. S'especificarà si la fusteria és amb trencament de pont tèrmic. I aniran protegides exteriorment amb pintures o vernissos.

Control i acceptació

El subministrador acreditarà la vigència de la certificació de conformitat dels perfils i esquadries amb els requeriments reglamentaris: assajos, distintius i marcatges CEE. Les esquadries no presentaran guerxaments, fongs ni abonyegaments i els eixos seran rectilinis. Les unions es faran amb macles rígides formant angles rectes. Els canals de recollida d'aigua de condensació dels escopidors tindran les dimensions adequades, hi haurà n mínim de 3 orificis per cada m de desguàs.

Execució

Condicions prèvies

L'emmagatzematge serà en un lloc protegit de la humitat i allunyat de possibles impactes, no estaran en contacte amb el terreny. Es protegiran contra els agents biòtics i abiòtics. Segons CTE DB SE-M punt 3.2.

Fases d'execució

Replanteig.

Col·locació, aplomat i anivellat del bastiment. Preveient els gruixos dels acabats del parament o del suport al qual estigui subjecte.

Subjecció definitiva a la paret o bastiment de base. Amb l'ajut d'elements que garanteixin la protecció contra l'impacte, i d'altres que mantinguin l'escarlat fins que quedi ben travat.

Segellat. Si convé les juntes es segellaran amb massilles especials.

Eliminació dels rigiditzadors. I tapat de forats, si és necessari, amb els materials adequats.

Col·locació dels mecanismes.

Neteja de tots els elements.

Toleràncies d'execució. Replanteig: $\pm 10 \text{ mm}$; Nivell previst: $\pm 5 \text{ mm}$; Horitzontalitat: $\pm 1 \text{ mm/m}$; Aplomat: $\pm 2 \text{ mm/m}$; Pla previst del bastiment respecte de la paret: $\pm 2 \text{ mm}$.

Control i acceptació

Segons el CTE DB SI i CTE DB SU pel que fa a neteja, sentits d'evacuació, senyalització, alçades lliures i superfícies de vidre. Ha d'obrir i tancar correctament. El bastiment ha d'estar ben aplomat, sense deformacions dels angles, al nivell i al pla previstos. No ha de gravitar cap tipus de càrrega sobre el bastiment. El bastiment ha d'estar travat a l'obra amb ancoratges galvanitzats, separats 60 cm com a màxim, i a menys de 30 cm dels extrems. Els ribets i els junts de materials tous han de ser nets i han de quedar lliures. La franquícia entre la fulla i el bastiment serà $\leq 0,2 \text{ cm}$.

D'acord amb l'envidrament que porti ha de complir els requeriments energètics segons el CTE DB HE i acústics vigents segons NBE-CA-88.

Verificació

Es conservarà la protecció de la fusteria fins al revestiment dels paraments i fins que es col·loqui l'envidrament.

Amidament i abonament

m² de llum d'obra d'element col·locat. Incloent-hi en el preu la part proporcional d'ajuts per la seva col·locació, elements de connexió, tapajunts i ferramentes. No s'inclouen els envidraments. S'haurà d'especificar si s'inclouen els bastiments de base, les pintures i els vernissos.

ut els elements singulars d'ebenisteria, completament acabats i posats a l'obra segons especificacions de la D.F.

Fusteries metàl·liques

Finestres, balconeres o portes, fixes o practicables, de perfils d'acer o alumini, amb tots els seus mecanismes, col·locades directament sobre l'obra o bé fixades amb bastiments de base. No comprèn envidrament.

Components

El bastiment de base podrà ser amb perfils tubulars d'acer galvanitzat conformats en fred o de fusta i travat a l'obra mitjançant ancoratges galvanitzats.

Els perfils podran ser d'acer laminats en calent, d'acer conformats en fred o d'acer inoxidable.

Els perfils i xapes seran d'alumini amb protecció anòdica o protecció de lacat.

Es disposaran ribets quan disposin d'envidrament.

També hi haurà els accessoris i ferramentes, els junts perimetrals, etc...

Característiques tècniques

Compliment de les exigències en relació a la demanda energètica, condicions acústiques, estanquitat, permeabilitat de l'aire i resistència al vent del conjunt de les fusteries i vidre. S'especificarà si la fusteria és amb trencament de pont tèrmic. En el cas d'acer laminat en calent i conformat fred, els perfils aniran protegits amb imprimació anticorrosiva. En cas d'alumini els perfils i xapes tindran una protecció anòdica de gruix variable en funció de les condicions ambientals. El gruix de la paret dels perfils serà com a mínim de 1,5mm.

Control i acceptació

El subministrador acreditarà la vigència de la certificació de conformitat dels perfils amb els requeriments reglamentaris: Assajos, distintius i marcatges CEE. Els perfils i xapes seran de color uniforme, sense deformacions ni fissures amb eixos rectilinis. Els canals de recollida d'aigua de condensació dels escopidors tindran dimensions adequades, hi haurà un mínim de 3 orificis per cada m de desguàs. Les unions entre perfils es faran per soldadura o amb escaires interiors unides als perfils amb cargols o rebllons a pressió.

Execució

Condicions prèvies

L'emmagatzematge es farà en un lloc protegit de la humitat i allunyat de possibles impactes. Es procurarà que no entri en contacte directe amb el ciment o la calç, per mitjà del bastiment de base. Es procurarà la formació de ponts galvànics per a la unió de diversos materials metàl·lics.

Fases d'execució

Replanteig.

Col·locació, aplomat i nivellat del bastiment. Preveient els gruixos dels acabats del parament o del suport al qual estigui subjecte.

Subjecció definitiva a la paret o bastiment de base. Amb l'ajut d'elements que garanteixin la protecció contra l'impacte, i d'altres que mantinguin l'escairat fins que quedi ben travat.

Segellat. Si convé les juntes se segellaran amb massilles especials.

Eliminació dels rigiditzadors. I tapat de forats si és el cas, amb els materials adequats.

Col·locació dels mecanismes.

Neteja de tots els elements.

Toleràncies d'execució. Replanteig: ± 10 mm; Nivell previst: ± 5 mm; Horitzontalitat: ± 1 mm/m; Aplomat: ± 2 mm/m; Pla previst del bastiment respecte de la paret: ± 2 mm; Franquícia entre la fulla i el bastiment: $0,2 < 0,4$ cm

Control i acceptació

Segons el CTE DB SI i CTE DB SU pel que fa a neteja, sentits d'evacuació, senyalització, alçades lliures i superfícies de vidre. S'ha de prevenir la corrosió del acer evitant el contacte directe amb l'alumini de les fusteries segons el CTE DB SE-A punt 3. Ha d'obrir i tancar correctament. El bastiment ha d'estar ben aplomat, sense deformacions dels angles, al nivell i al pla previstos. No ha de gravitar cap tipus de càrrega sobre el bastiment. El bastiment de base ha d'estar travat a l'obra amb ancoratges galvanitzats. El bastiment propi ha d'estar subjectat al bastiment de base amb visos autoroscants o de rosca mètrica (d'acer inoxidable o cadmiats), separats 60 cm com a màxim, i a menys de 30 cm dels extrems.

D'acord amb l'envidrament que porti ha de complir els requeriments energètics segons el CTE DB HE i acústics vigents segons NBE-CA-88

Verificació

Es conservarà la protecció de la fusteria fins al revestiment dels paraments i fins que es col·loqui l'envidrament. Per comprovar l'estanquitat es sotmetrà la fusteria a escurrenties de 8h conjuntament amb el conjunt de la façana.

Amidament i abonament

m² de llum d'obra d'element col·locat. Incloent en el preu la part proporcional d'ajuts per la seva col·locació, elements de connexió, tapajunts i ferramentes. No s'inclouen els bastiments de base, les imprimacions i/o pintures, si s'escau, ni tampoc els envidraments.

ut els elements singulars, acabats i posats a l'obra segons especificacions de la D.F.

Fusteries de PVC

Finestres, balconeres o portes, fixes o practicables de PVC, amb tots els seus mecanismes i col·locades sobre bastiment de base.

Components

El bastiment de base podrà ser de perfils tubulars d'acer galvanitzat conformats en fred o de fusta.

Els perfils de PVC obtinguts per extrusió, de gruix ≥ 18 mm i pes específic 1,40 gr/cm³. Es disposaran ribets quan disposin d'envidrament.

També hi haurà els accessoris i ferramentes, els junts perimetrals, etc...

Característiques tècniques

Compliment de les exigències en relació a la demanda energètica, condicions acústiques, estanquitat, permeabilitat de l'aire i resistència al vent del conjunt de les fusteries i vidre. S'especificarà si la fusteria és amb trencament de pont tèrmic.

Control i acceptació

El subministrador acreditarà la vigència de la certificació de conformitat dels perfils amb els requeriments reglamentaris: assajos, distintius i marcatges CEE. Els canals de recollida d'aigua de condensació dels escopidors tindran dimensions adequades, hi haurà un mínim de 3 orificis per cada m de desguàs. Els perfils i xapes seran de color uniforme i no presentaran deformacions. Les unions entre perfils es faran amb soldadura tèrmica.

Execució

Condicions prèvies

L'emmagatzematge es farà en un lloc protegit de la humitat i allunyat de possibles impactes.

Fases d'execució

Replanteig.

Col·locació, aplomat i anivellat del bastiment. Preveient els gruixos dels acabats del parament o del suport al qual estigui subjecte.

Subjecció definitiva a la paret o bastiment de base. Amb l'ajut d'elements que garanteixin la protecció contra l'impacte i d'altres que mantinguin l'escairat fins que quedi ben travat.

Segellat. Si convé les juntes se segellaran amb massilles especials.

Eliminació dels rigiditzadors, i tapat de forats si és el cas, amb els materials adequats.

Col·locació dels mecanismes.

Neteja de tots els elements.

Toleràncies d'execució. Replanteig: ± 10 mm; Nivell previst: ± 5 mm; Horizontalitat: ± 1 mm/m; Aplomat: ± 2 mm/m; Pla previst del bastiment respecte de la paret: ± 2 mm; Franquícia entre la fulla i el bastiment: 0,2 cm, <0,4cm.

Control i acceptació

Segons el CTE DB SI i CTE DB SU pel que fa a neteja, sentits d'evacuació, senyalització, alçades lliures i superfícies de vidre. Ha d'obrir i tancar correctament. El bastiment ha d'estar ben aplomat, sense deformacions dels angles, al nivell i al pla previstos. No ha de gravitar cap tipus de càrrega sobre el bastiment. El bastiment ha d'estar subjectat al bastiment de base amb visos autoroscants o de rosca mètrica, d'acer inoxidable, separats 60 cm com a màxim, i a menys de 30 cm dels extrems.

D'acord amb l'envidrament que porti ha de complir els requeriments energètics CTE DB HE i acústics vigents segons NBE-CA-88.

Verificació

Es conservarà la protecció de la fusteria fins al revestiment dels paraments i fins que es col·loqui l'envidrament. Per comprovar l'estanquitat, es sotmetrà la fusteria a escurtories de 8h conjuntament amb la resta de la façana.

Amidament i abonament

m² de llum d'obra d'element col·locat. Incloent en el preu la part proporcional d'ajuts per la seva col·locació, elements de connexió, tapajunts i ferramentes. No s'inclouen els bastiments de base ni tampoc els envidraments.

ut dels elements singulars completament acabats i posats a l'obra segons especificacions de la D.F.

Fusteries de vidre

Portes de vidre trempat, incolor o de color filtrant, amb possible trencament a l'àcid, amb o sense fulles batent i col·locades amb fixacions metàl·liques.

Components

El bastiment de base podrà ser de perfils tubulars d'acer galvanitzat conformats en fred o de fusta.

Les fulles de vidre seran transparents, traslluïdes o reflectants amb característiques mecàniques de major resistència a l'empenta de xoc mecànic i tèrmic. En cas de ruptura es fragmentarà en petites partícules no tallants

Els accessoris seran de material inoxidable. També hi haurà les ferramentes, els junts perimetrals, etc...

Característiques tècniques

S'especificarà si el tancament practicable és amb trencament de pont tèrmic. Els perfils i xapes seran de color uniforme, i no presentaran deformacions. Les unions entre perfils es faran amb escaires interiors unides als perfils amb cargols o rebllons a pressió. Control i acceptació

El subministrador acreditarà la vigència de la certificació de conformitat dels perfils amb els requeriments reglamentaris: assajos, distintius i marcatges CEE.

Execució

Condicions prèvies

L'emmagatzematge es farà en un lloc protegit de la humitat i allunyat de possibles impactes.

Fases d'execució

Replanteig.

Subministrament i col·locació de les fixacions mecàniques dels vidres fixos.

Segellat dels vidres fixos.

Subministrament i col·locació de les fulles batent sobre els mecanismes prèviament col·locats.

Neteja del conjunt.

Toleràncies d'execució. Aplomat, franquícia porta obertura; Alineació dels punts de gir i pomel·les: ± 2 mm; Franquícia de les portes amb la instal·lació: superior 3 mm, inferior 7 mm i lateral 2 mm.

Control i acceptació

Segons el CTE DB SI i CTE DB SU pel que fa a neteja, sentits d'evacuació, senyalització, alçades lliures i superfícies de vidre Les fulles han de quedar al nivell i al pla previstos. Les unions entre les llunes i entre lluna i paviment, brançal o llinda, han de quedar fetes per mitjà de peces i ferramentes metàl·liques. No ha d'existir contacte directe entre vidre i vidre, vidre i metall, ni entre vidre i formigó. Entre les peces metàl·liques i les llunes hi ha d'haver una placa de material elàstic. Les peces metàl·liques han de quedar fixades per mitjà de cargols.

D'acord amb l'envidrament que porti ha de complir els requeriments energètics CTE DB HE i acústics vigents segons NBE-CA-88.

Amidament i abonament

m² de llum de superfície amidada. Incloent en el preu la part proporcional d'ajuts per la seva col·locació. La partida inclou, també, la col·locació de les fixacions mecàniques de les targes fixes.

2.1.1.2.2. ENVIDRAMENT

Vidres plans

Vidre estirat a màquina, de cares planes i paral·leles. Fabricat en diversos gruixos, capes i qualitats. Forma part de les obertures dels edificis.

Els vidres en funció del seu ús i composició es classifiquen en:

Vidre Simple. Envidrament format per una sola fulla de vidre.

Vidre Laminat. Envidrament format per una o més llunes unides per làmina butiral, tractades superficialment o no, suspès amb perfil conformat de neoprè a la fusteria aconseguint un conjunt unitari que resti unit en cas de ruptura.

Vidre Aïllant o doble. Envidrament format per dos vidres separats per cambra d'aire aconseguint aïllament o control tèrmic, acústic o solar per mitjà del tractament dels vidres.

Vidre Trempat. Envidrament format per una lluna o vidre imprès sotmès a un tractament tèrmic de trempat amb més resistència als esforços d'origen mecànic i tèrmic.

Vidre resistent al foc. Envidrament format per vidres trempats, laminats amb intercalats intumescent, o bé amb vidres revestits amb capes d'òxids metàl·lics.

Components

En funció del gruix de cadascuna de les fulles, els vidres plans es classifiquen en: vidre prim (1,5 a 1,75mm), vidre semidoble (2 a 2,5mm), vidre doble (3mm), cristallina (4-6mm) i lluna polida (4-10mm). En funció dels productes vitris utilitzats el vidre pot ser: **Vidre incolor:** transparent i de cares completament paral·leles. **Vidre de baixa emissió:** incolor, tractat superficialment per una cara amb òxids metàl·lics i metalls nobles i aconseguint reduir les pèrdues de calor per radiació. **Vidre de color filtrant:** acolorit en massa amb òxids metàl·lics, reduint el pas de radiacions infraroges, visibles i ultraviolades. **Vidre de color:** acolorit en massa mitjançant addició d'òxids metàl·lics estables. **Vidre de protecció solar:** incolor, de color filtrant, o de color, amb una de les seves cares tractada mitjançant dipòsit de capa de silici elemental, obtenint una alta reflexió de llum visible i infraroja solar. **Vidre imprès:** translúcid, obtingut per bugada contínua i posterior laminació de la massa de vidre en fusió.

Sistema de fixació. Amb massilles, bandes preformades, o perfils de PVC. L'envidrament anirà suportat pels bastiments de la corresponent fusteria de fusta, d'acer, d'alumini, de PVC, o bé fixat directament a l'estructura mitjançant fixacions mecàniques o elàstiques.

Característiques tècniques mínimes

Vidres. Vidre laminat. Compost per dos o més llunes unides per interposició de làmines de matèria plàstica quedant, en cas de trencament, adherits els trossos de vidre al butiral. El nombre de fulles serà com a mínim: dues en cas de baranes i ampits; tres en cas d'envidrament antiobatori; quatre en cas d'envidrament antibala. **Vidres aïllants tèrmics i acústics.** Conjunt format per dos o més llunes, separades entre si per cambres d'aire deshidratat. La separació entre llunes està definida per un perfil separador, generalment metàl·lic, en el seu interior s'introdueix el producte dessecant i l'estanquitat està assegurada mitjançant un doble segellat perimetral (vidre amb cambra d'aire). L'aïllament acústic es millora, omplint la cambra amb gasos i utilitzant vidres laminars amb resines. **Vidres de control solar.** Són vidres que fan treballar la transparència, modificant-la segons el grau de protecció contra la radiació solar directa. Poden ser vidres colorats en massa i/o amb tractaments superficials, que generen unes capes (incolors, colorades i reflectants) en una de les superfícies del vidre. Poden anomenar els següents tipus: vidre reflector, lluna amb una de les seves cares reflectants, obtinguda mitjançant una capa metàl·lica dipositada per piròlisi; vidre filtrant, llunes colorades, mitjançant l'addició d'òxids metàl·lics estables, no deformen les imatges al seu través. Redueixen el pas de les radiacions infraroges, visibles i ultraviolades. **Vidre trempat.** Sotmès a un tractament tèrmic de trempat, que li confereix un augment de resistència a esforços d'origen mecànic i tèrmic, pel que és obligada la seva col·locació en claraboies, i en qualsevol element translúcid de coberta. **Vidres de seguretat.** Vidres que han estat sotmesos a un tractament tèrmic de trempat, augmentant la seva resistència als esforços d'origen mecànic i tèrmic, o poden ser vidres laminars normals o que poden incorporar capes de policarbonat. Es classifiquen en els següents nivells de seguretat: Nivell A-Seguretat física (impactes fortuïts, caiguda persones, etc.), Nivell B-Anti-agressió i anti-obatori (impactes intencionats d'objectes contundents), Anti-bala (Impactes de munició d'arma). **Vidres resistents al foc.** Vidres obtinguts per diferents tractaments i composicions: vidres trempats, vidres laminats amb intercalats intumescent o gels i vidres revestits amb capes d'òxids metàl·lics.

Sistema de fixació. Les folgances entre el vidre i el galze s'ompliran mitjançant emmassillat total, bandes preformades, perfils de PVC o EPDM, etc. Les llunes s'encunyan al bastidor mitjançant perfil continu o tascó de suport, (perimetrals i laterals o separadors), de naturalesa incorruptible, inalterable a temperatures entre -10 °C i +80 °C, compatible amb els productes d'estanquitat i el material que estigui constituït el bastidor.

Control i acceptació

Es realitzaran les comprovacions corresponents d'identificació i assaig en cada un dels següents capítols: Vidre i Escumes elastomèriques.

Execució

Condicions prèvies

La fusteria haurà de ser muntada i fixada, amb les imprimacions i tractaments que calguin, i amb tots els ferratges muntats. S'ha de col·locar de manera que no quedi sotmès als esforços produïts per contraccions, dilatacions o deformacions del suport. Ha de quedar ben fixat en el seu emplaçament. No ha d'estar en contacte amb d'altres vidres, ni amb formigó o metalls. Tots els materials utilitzats han de ser compatibles entre ells. El conjunt ha de ser totalment estanc. Quan el vidre és reflector, la superfície reflectora ha d'anar col·locada a l'exterior. Si són exteriors, s'han de col·locar sobre tancaments amb orificis de drenatge. Se suspendran els treballs quan la seva col·locació s'efectuï des de l'exterior, la velocitat del vent sigui superior a 50 km / h i la temperatura sigui inferior a 0°C. Quan estigui format per dues llunes de diferent gruix, la més prima es col·locarà a l'exterior i la més gruixuda a l'interior.

Vidre trempat. El vidre ha de portar totes les manufactures necessàries per a la seva posada a l'obra i no s'admet cap manufactura posterior. Les peces metàl·liques de fixació han de portar una làmina de neoprè entre el vidre i el metall.

Fases d'execució

Fusteria vista. Els bastidors estaran equipats de galzes, col·locant l'envidrament amb les folgances perimetrals i laterals especificades a les normes UNE, que emplenades posteriorment serviran perquè l'envidrament no pateixi en cap punt esforços deguts a les seves pròpies dilatacions o contraccions. El vidre es fixarà al galze mitjançant un ribet, que depenent del tipus de bastidor seran: bastidors de fusta, ribets de fusta o metàl·lics clavats o cargolats al cercol; bastidors metàl·lics, ribets de fusta cargolats al cercol o metàl·lics cargolats o mitjançant clips; bastidors de PVC, ribets mitjançant clips, metàl·lics o de PVC; bastidors de formigó, ribets cargolats a tacs de fusta prèviament rebuts en el cercol o amb la interposició d'un cercol auxiliar de fusta o metàl·lic que permeti la reposició o substitució eventual de la fulla de vidre.

Les llunes s'encunyan al bastidor mitjançant perfil continu o tascons de suport (perimetrals i laterals o separadors).

Tascons de suport. En bastidors d'eix de rotació vertical, un sol tascó de suport situat al costat més proper al pern en el bastidor a la francesa, i també un sol tascó de suport en l'eix de gir per a bastidor pivotant. En els altres casos sempre de dos en dos se situen a una distància dels cantons del volum igual a L/1.

Tascons laterals. Com a mínim dues parelles per cada costat del bastidor, situats en els extrems dels mateixos i a una distància de 1/10 de la seva longitud i pròxims als tascons de suport i perimetrals, però mai coincidint amb ells.

Segellat. Per aconseguir l'estanquitat entre les llunes i els seus marcs es segellarà la unió amb massilles elàstiques, bandes preformades autoadhesives o perfils extrusionats elàstics.

Toleràncies d'execució. Alçària del galze i franquícia perimetral: Vidres laminars o simples de gruix ≤ 10 mm, i alçàries de galzes de 10 a 25mm (toleràncies de ± 1.0 a $\pm 2,5$ mm), i franquícies perimetrals de 2 a 6mm, (toleràncies de ± 0.5 a $\pm 1,0$ mm); Vidres laminars o simples de gruix ≥ 10 mm, i alçàries de galzes de 16 a 25mm (toleràncies de $\pm 1,5$ a $\pm 2,5$ mm), franquícies perimetrals de 5 a 6mm (toleràncies de ± 0.5 a $\pm 1,0$ mm); Vidres amb cambra d'aire de gruix ≤ 20 mm, i alçàries de galzes de 18 a 25mm (toleràncies de $\pm 1,5$ a $\pm 2,5$ mm), les franquícies perimetrals de 3 a 5mm (toleràncies $\pm 0,5$ mm.); Vidres amb cambra d'aire ≥ 20 mm de gruix, i alçàries de galzes de 20 a 25mm (toleràncies de $\pm 2,0$ a $\pm 2,5$ mm), i franquícies perimetrals de 4 a 5mm (toleràncies $\pm 0,5$ mm.); En el cas de la col·locació amb perfils conformats de neoprè, la franquícia pot reduir-se fins a 2mm. **Amplària del galze i franquícia lateral:** Les toleràncies de la franquícia lateral són per als vidres col·locats a l'anglesa o amb llistó; Vidre simple de gruix **Amplària del galze i franquícia lateral:** Vidre de gruix de 6 a 60mm, franquícia lateral amb tolerància de $\pm 0,5$ mm i amplària de galze amb tolerància de $\pm 1,0$ a $\pm 6,5$ mm, en funció del seu gruix.

Vidres. Els vidres haurien de ser protegits amb les condicions adequades per a evitar deterioracions originades per causes químiques, impressions produïdes per la humitat, ja sigui per caiguda d'aigua sobre els vidres o per condensacions degudes al grau higrotèrmic de l'aire i variacions de temperatura; mecàniques, cops, ratllades de superfície, etc. **Envidrament amb vidre laminar i perfil continu.** Serà del tipus especificat i no tindrà discontinuïtats. Les variacions en el gruix no seran superiors a ± 1 mm o variacions superiors a ± 2 mm en la resta de les dimensions. **Envidrament amb vidre doble i perfil continu.** Serà del tipus especificat i no tindrà discontinuïtats. Les variacions en el gruix no seran superiors a ± 1 mm o variacions superiors a ± 2 mm en la resta de les dimensions. Col·locació del vidre de doble fulla: en cas de fulles amb diferent gruix, la més gruixuda no s'ha col·locat a l'interior. **Envidrament amb vidre doble i massilla.** Col·locació correcta dels tascons, amb tolerància en la seva posició ± 4 cm. Col·locació de la massilla sense discontinuïtats, esquerdes o falta d'adherència. Les variacions en el gruix no seran superiors a ± 1 mm o variacions superiors a ± 2 mm en la resta de les dimensions. Col·locació del vidre de doble fulla: en cas de fulles amb diferent gruix, la més gruixuda no s'ha de col·locar a l'interior.

Segellat. Es verificarà que la secció mínima del material de segellat en massilles plàstiques d'enduriment ràpid és de 25 mm^2 ; i en massilles plàstiques d'enduriment lent és de 15 mm^2 .

Control i acceptació

Comprovació una cada 50 envidraments, però com a mínim d'un per planta.

Es realitzaran les comprovacions corresponents d'identificació i assaig en cada un dels següents capítols: Vidres, Envidrament amb vidre laminar i perfil continu, Envidrament amb vidre doble i perfil continu, Envidrament amb vidre doble i massilla i Segellat.

Amidament i abonament

m² amidada la superfície envidriada totalment acabada. Incloent sistema de fixació: emmassillats, bandes preformades, etc..., protecció i neteja final.

En la majoria dels vidres plans cal prendre el múltiple immediatament superior tant en llargària com en amplària de 3cm.

Vidres sintètics

Envidrament format per planxes de policarbonat, metacrilat, etc..., que amb diferents sistemes de fixació, ja sigui amb perfils o gomes constitueixen cobertes, lluernaris, claraboies, tancaments verticals, etc..., podent ser incolores, translúcides o opaques.

Components

Planxes de policarbonat o metacrilat (de colada o d'extrusió), etc..., sistema de fixació i elements de tancament d'alumini.

Característiques tècniques mínimes

Planxes. Planxes de policarbonat, metacrilat (de colada o d'extrusió), etc... Satisfaran les condicions d'alta resistència a l'impacte, aïllament tèrmic suficient, nivell de transmissió de llum, transparència, resistència al foc sota pes específic i possible protecció contra radiació ultraviolada.

Sistema de fixació. Base de ferro encunyat, goma i clips de fixació.

Element de tancament d'alumini.

Control i acceptació

Vidre. Identificació. Se'n presentaran com a mínim 3 mostres. Han de ser plans, sense asprors ni talls a les vores i el gruix serà uniforme a tota la seva extensió. Es comprovaran les dimensions d'un 1vidre/ 50 envidraments, o 1 per planta, no acceptant-se variacions superiors a 1 mm de gruix ni a 2 mm en la resta de dimensions. **Distintius:** Segell INCE per a materials aïllants. **Assaigs:** propietats mecàniques, índex d'atenuació acústica, característiques energètiques, propietats tèrmiques, reacció i resistència al foc, propietats elèctriques i dielèctriques i durabilitat.

Perfils d'alumini anoditzat. Distintius: Marca de Qualitat "EWAA EURAS". **Assaigs:** mesures i toleràncies (Inèrcia del perfil), gruix del recobriments anòdic i qualitat del segellat del recobriments anòdic. **Lots:** 50 unitats de finestra o fracció.

Els materials i equips d'origen industrial, hauran de complir les condicions funcionals i de qualitat que es fixen en les corresponents normes i disposicions vigents relatives a fabricació i control industrial. Es comprovarà el certificat d'origen.

Execució

Condicions prèvies

En l'empanellat de cobertes, es disposaran corretges completament muntades fixades a l'element suport, netes d'òxid i imprimada o tractades, si és necessari. En l'empanellat vertical no serà necessari disposar corretges horitzontals fins a una càrrega de 100 kN/m^2 . Es suspendran els treballs quan la seva col·locació s'efectuï des de l'exterior i la velocitat del vent sigui superior a 50 km/h .

Fases d'execució

Envidrament amb vidre sintètic. L'empanellat ha de col·locar-se de manera que en cap punt sofreixi esforços a causa de variacions dimensionals, muntant-se amb una folgança perimetral de 3 mm. Es comprovarà que el vidre sintètic no estigui sotmès a esforços produïts per contraccions, dilatacions o deformacions del suport. La manipulació de les planxes s'efectuarà, sempre que sigui possible, des de l'interior dels edificis, assegurant la seva estabilitat amb mitjans auxiliars fins que siguin definitivament fixades. Les planxes es muntaran, mitjançant un perfil continu d'amplada mínima de 60 mm, d'acer galvanitzat o alumini, amb la interposició d'un material elàstic que garanteixi la uniformitat de la pressió del neoprè o material similar. La junta es tancarà per la part superior mitjançant un llistó tapajunts d'acer galvanitzat o alumini amb la interposició de dues juntes de neoprè o similar que uniformitzin i constitueixin una banda d'estanquitat. El tapajunts es cargolarà al perfil base mitjançant cargols autoroscants d'acer inoxidable o galvanització disposada cada 35 cm com a màxim. Els extrems oberts del panell es tancaran mitjançant un perfil en O d'alumini o amb perfil abotonable del mateix material. Diferència de longitud entre les dues diagonals de l'envidrament: cercols 2m: $\pm 2,50$ mm; cercols 2m: $\pm 1,50$ mm.

Control i acceptació

Comprovació d'un 1vidre/ 50 envidraments, o 1 per planta.

Verificació

Una vegada col·locats es protegiran de projeccions de morter, pintura, etc... La neteja es realitzarà mitjançant aclarits amb aigua que eliminin els elements abrasius, rentant-lo amb aigua i sabó o detergents neutres i assecat amb elements suaus. No s'utilitzaran espàtules, fulles i altres elements o materials abrasius o corrosius.

Amidament i abonament

m² amidada la superfície totalment acabada. Incloent sistema de fixació: emmassillats, bandes preformades, etc..., amb protecció i neteja final.

2.1.2. SUBSISTEMA REVESTIMENTS

2.1.2.1. ARREBOSSATS

Revestiment continu per a acabats de paraments interiors o exteriors amb morters de ciment, de calç, millorats amb resines sintètiques, fum de sílice, etc..., fets en obra o no. De gruix variable, duna o varies capes i amb diferents tipus d'acabat. S'han considerat els tipus següents: arrebossat esquerdejat, aplicat directament sobre les superfícies, pot servir de base per un posterior arrebossat o altre tipus d'acabat; arrebossat a bona vista, aplicat sobre esquerdejats o paraments sense revestir; arrebossat reglejat, aplicat sobre esquerdejats o paraments sense revestir, executat amb mestres.

Normes d'aplicació

Instrucció para la recepció de cementos, RC-03. BOE. 16/01/03.

Components

Morters fets a obra, morters preparats, juntes i materials de reforç de l'arrebossat.

Característiques tècniques mínimes

Morter fet en obra. Material aglomerant: *Ciment Portland blanc*, complirà les condicions fixades en la Instrucció per a la Recepció de ciments RC-03 quant a composició, prescripcions mecàniques, físiques, i químiques; *Calç*: aèria, apagada, s'ajustarà al definit en la Instrucció per a la Recepció de Calç RCA-92; *Arena*: procedent de trituracions de roques i vidres, amb gra angulós i superfície rugosa. També podran emprar-se sorres de riu o mina bé rentades. El contingut total de matèries perjudicials no serà superior al 2%. El contingut d'argila no serà superior a un 5%, i si es presenta en forma de grumolls, fins a un 1%. La matèria orgànica s'admetrà fins al 3%; *Aigua*: s'admetran totes les aigües potables i les tradicionalment emprades.

Morters preparats. La dosificació es realitzarà en fàbrica, en obra es barrejarà amb la quantitat d'aigua adequada a la consistència precisa. Estarà compost de conglomerants hidràulics, àrids o càrregues minerals silícis i calices de granulometria especialment compensada i additius. També podrà ser de aglomerant de resines sintètiques i sorra.

Juntes. Les juntes de treball o per a especejaments decoratius es realitzaran mitjançant bordons de fusta, plàstic o alumini lacat o anoditzat.

Material de reforç de l'arrebossat. Malla de tela metàl·lica de fibra de vidre, de polièster o metàl·lica, etc...

Control i acceptació

Es realitzaran les comprovacions corresponents d'identificació i assaig en cada cas dels següents capítols: Mortes, Ciment, Aigua, Calç i Àrids.

Els materials i equips d'origen industrial, haurien de complir les condicions funcionals i de qualitat que es fixen en les corresponents normes i disposicions vigents relatives a fabricació i control industrial. Quan el material o equip arribi a obra amb certificat d'origen industrial que acrediti el compliment d'aquestes condicions, normes o disposicions, la seva recepció es realitzarà comprovant, únicament, les seves característiques aparents.

Execució

Condicions prèvies

Se suspèndrà l'execució quan la temperatura ambient sigui inferior a 0 °C o superior a 30 °C a l'ombra, o en temps plujós quan el parament no estigui protegit. S'evitaran cops o vibracions que puguin afectar al morter durant l'enduriment. Per a iniciar-ne l'execució en els paraments interiors cal que la coberta s'hagi acabat, per als paraments situats a l'exterior cal, a més, que funcioni l'evacuació d'aigües. S'hauran col·locat els bastiments de portes i finestres, baixants, canalitzacions i altres elements fixats als paraments.

En cap cas es permetran els assecats artificials. Es respectarà la dosificació i els temps d'enduriment de la capa base per a evitar eflorescències.

Fases d'execució

Arrebossat esquerdejat: Neteja i preparació de la superfície de suport. Aplicació del revestiment, s'ha d'aplicar llançant amb força el morter contra els paraments. Gruix de la capa: $\leq 1,8$ cm. Cura del morter i repassos i neteja final.

Arrebossat a bona vista o arrebossat reglejat. Neteja i preparació de la superfície de suport. Execució de les mestres amb el mateix morter a les cantonades i als racons per l'arrebossat a bona vista, i mestres també amb el mateix morter als paraments, voltants obertures i arestes per l'arrebossat reglejat (Mestres ben aplomades, distància ≤ 150 cm). Aplicació del revestiment. Gruix de la capa $\leq 1,1$ cm. Després de prendre's el morter, repàs i neteja final.

En funció dels components dels morters utilitzats i les capes executades, es tindran en compte les següents especificacions: *Arrebossat a l'estesa amb morter de ciment*. El gruix total del arrebossat no serà inferior a 8 mm. Dosificació (Ciment - sorra): 1:1.

Arrebossats amb morter de ciment: Dosificació (Ciment - sorra): 1:1 en cas de morter estès o 1:2 en cas de morter projectat. Es podrà afegir un 10% de calç. La preparació del morter podrà realitzar-se a mà o mecànicament.

Arrebossat projectat amb morter de ciment. Una vegada aplicada una primera capa de morter amb el remolinador de gruix no inferior a 3 mm, es projectaran manualment amb escombreta o mecànicament dues capes més fins a aconseguir un gruix total no inferior a 7 mm, continuant amb successives capes fins a aconseguir la rugositat desitjada. Dosificació (Ciment - sorra): 1:2.

Arrebossat lliscat amb morter de calç o estuc. S'aplicarà amb remolinador una primera capa de morter de calç de dosificació 1:4 amb gra gruixut, havent-se de començar per la part superior del parament. Una vegada endurida, s'aplicarà amb el remolinador altra capa de morter de calç de dosificació 1:4 amb el tipus de gra especificat. El gruix total del arrebossat no serà inferior a 10 mm. *Arrebossat lliscat amb morter preparat de resines sintètiques*. S'iniciarà l'estesa per la part superior del parament. El morter s'aplicarà amb plana i la superfície a revestir es dividirà en draps no superiors a 10 m². El gruix del arrebossat no serà inferior a 1 mm. *Arrebossat projectat amb morter preparat de resines sintètiques*. S'aplicarà el morter manual o mecànicament en successives capes evitant les acumulacions. La superfície a revestir es dividirà en panys no superiors a 10 m². El gruix total del arrebossat no serà inferior a 3 mm. Admet els acabats petri, raspat o picat amb corró d'esponja.

Arrebossat amb morter preparat monocapa. Els morters monocapes són productes industrials dosificats a fàbrica, que s'utilitzen per a revestir paraments. Es comercialitzen en sacs, als quals només cal afegir aigua, quantitats segons fabricant. Es poden classificar segons el nombre de capes del revestiment. En teoria aquests morters s'apliquen en una sola capa, com el seu nom ens indica, però en la pràctica, per aconseguir un acabat correcte, és necessari executar una primera capa de preparació. Els morters monocapes estan formats per un conglomerant hidràulic(26%), calç o ciment; àrids o càrregues minerals silícis i calisses (70%) i additius (4%). Cal seguir les especificacions tècniques del fabricant. La D.F., aprovarà, prèvia presentació de mostres, la textura, color i acabat, del monocapa a executar. Les característiques i condicions de posada a l'obra són les esmentades pels arrebossats. Quan s'hagi aplicat una capa regularitzadora per a millorar la planor del suport, s'haurà d'esperar almenys 7 dies per al seu enduriment; aquesta capa es realitzarà

com a mínim amb un morter M-80 . En cas de col·locar reforços de malla de fibra de vidre, de polièster o metàl·lica, aquesta haurà de situar-se en el centre de el gruix del arrebossat d'uns 10 a 15 mm; si el gruix és major de 15 mm s'aplicarà el producte en dues capes, deixant la primera amb acabat rugós. La totalitat del material s'aplicarà en les mateixes condicions climàtiques. En superfícies horitzontals de cornises i rematades no s'ha d'aplicar directament el arrebossat sobre la làmina impermeabilitzant sense una malla metàl·lica o ancoratge al forjat que eviti desprendiments. Admet acabat tipus buixardat mitjançant raspall amb plana dentada.

Toleràncies d'execució. Planor: Acabat esquerdejat: ± 10 mm, Acabat a bona vista: ± 5 mm, Acabat reglejat: ± 3 mm; Aplomat (parament vertical): Acabat a bona vista: ± 10 mm/planta, Acabat reglejat: ± 5 mm/planta; Nivell (parament horitzontal): Acabat a bona vista: ± 10 mm/planta, Acabat reglejat: ± 5 mm/planta

Control i acceptació

Comprovació exterior, una cada 300 m². Comprovació interior, una cada 4 habitatges o equivalent. Dosificació del morter.

Quan l'acabat és deixat de regle, esquitxat o remolinat sense lliscar, a l'arrebossat acabat no hi ha d'haver esquerdes i ha de tenir una textura uniforme. Quan l'acabat és remolinat i lliscat, a l'arrebossat acabat no hi ha d'haver pols, ni fissures, forats o d'altres defectes.

Amidament i abonament

m² d'arrebossat, amb morter, amb deducció de la superfície corresponent a obertures: Obertures en paraments verticals: $\leq 2,00$, no es dedueixen; Entre $> 2,00$ m² i $\leq 4,00$ m², es dedueix el 50%; $> 4,00$ m², es dedueix el 100%. Obertures en paraments horitzontals: $\leq 1,00$ m², no es dedueixen; Obertures $> 1,00$ m², es dedueix el 100%. Als forats que no es dedueixin, o que es dedueixin parcialment, l'amidament inclou la feina de fer els retorns, com ara brancals, llindes, etc... En cas de deduir-se el 100% del forat cal amidar també aquests paraments.

2.1.2.2. ENGUIXATS

Revestiment continu de paraments interiors; amb un enguixat de 1 a 2 cm de gruix realitzat amb pasta de guix gruixut (YG), damunt del qual es pot fer una capa d'acabat de 2 a 3 mm de gruix realitzat amb guix fi (YF). S'han considerat els tipus següents: enguixat a bona vista, acabat lliscat o no; enguixat reglejat, acabat lliscat o no.

Normes d'aplicació

Pliego General de condiciones para la recepción de yesos y escayolas en las obras de construcción, RY-85. BOE. 10/06/1985.

Componentes

Guix gruixut, guix fi, additius, aigua i cantoneres.

Característiques tècniques mínimes

Guix gruixut (YG). S'ajustarà a les especificacions relatives a la seva composició química, finor de mòlt, resistència mecànica a flexotracció i treballabilitat.

Guix fi (Yf). S'ajustarà a les especificacions relatives a la seva composició química, finor de mòlt, resistència mecànica a flexotracció i treballabilitat

Additius. Plastificants, retardadors de l'enduriment, etc...

Aigua.

Cantoneres. Podran ser de xapa d'acer galvanitzada, etc...

Control i acceptació

Es realitzaran les comprovacions corresponents d'identificació i assaig en cada un dels següents capítols: Guix i Aigua.

Els materials i equips d'origen industrial, haurien de complir les condicions funcionals i de qualitat que es fixen en les corresponents normes i disposicions vigents relatives a fabricació i control industrial. Quan el material o equip arribi a obra amb certificat d'origen industrial que acrediti el compliment d'aquestes condicions, normes o disposicions, la seva recepció es realitzarà comprovant, únicament, les seves característiques aparents.

Execució

Condicions prèvies

En les arestes es col·locaran cantoneres, aplomant-les amb pasta de guix. Una vegada col·locades es realitzarà una mestra a cadascun dels seus costats. En l'enguixat reglejat, s'executaran mestres de guix en bandes d'almenys 12 mm de gruix, en racons, cantoneres i enguixats de buits de parets, en tot el perímetre del sostre i en un mateix pany cada 3m mínim. Prèviament, s'hauran col·locat els marcs de portes i finestres i repassat les parets. Els murs exteriors hauran d'estar acabats, així com la coberta de l'edifici o tenir almenys tres forjats sobre la planta a enguixar. Abans d'iniciar els treballs es netejarà i humitejarà la superfície. S'hauran d'aturar els treballs quan la temperatura sobrepassi els límits de 5°C i 35°C.

Fases d'execució

La pasta de guix s'utilitzarà immediatament després del seu pastat, sense addició posterior d'aigua. S'aplicarà la pasta entre mestres, estrentent-la contra la superfície, fins a enrasar amb elles. El gruix de l'enguixat serà de 12 mm mínim i es faran talls a les juntes estructurals de l'edifici. S'evitaran els cops i vibracions que puguin afectar a la pasta durant el seu enduriment.

Acabats lliscat. En l'enguixat a bona vista, a la formació d'aresta o de racó, la pasta de guix s'ha d'aplicar en dues operacions: una d'estesa i la segona de lliscat. En l'enguixat reglejat o en la formació de reglada de sòcol, la pasta de guix s'ha d'aplicar en dues operacions: una d'estesa entre les mestres, passant el regle i la segona de lliscat. El lliscat s'ha de fer amb guixos fins de primera qualitat, després de la capa d'estesa amb guix gruixut, i aplicat amb llana.

Control i acceptació

Comprovació exterior, dues cada 200 m² . Comprovació interior, dues cada 4 habitatges o equivalent. Es comprovarà que el suport estigui llis (rugós, ratllat, picat, esquitxat de morter), que no hagi elements metàl·lics en contacte i que estigui humit en cas d'enguixar. Es comprovarà que no s'afegeix aigua després del pastat. Es verificarà gruix segons projecte. Comprovar planor amb regla de 1m. Assaig de duresa superficial de l'enguixat de guix segons les normes UNE 7064 i UNE 7065; el valor mig resultant haurà de ser major que 45 i els valors locals majors que 40.

Amidament i abonament

m² d'enguixat, realitzat amb pasta de guix, sobre paraments verticals o horitzontals, acabat manuals amb llana, fins i tot neteja i humiteja del suport, deduint els buits i desenvolupant els matxons. Amb deducció de la superfície corresponent a obertures: Obertures $\leq 4,00$ m², no es dedueixen; $> 4,00$ m², es dedueix el 100%. Aquests criteris inclouen la superfície dels paraments laterals de l'obertura en una fondària de 30 cm, com a màxim, excepte en el cas d'obertures de més de 4,00 m² en que aquesta superfície s'ha d'amidar expressament.

2.1.2.3. PINTATS

Revestiment continu amb pintures i vernissos de paraments i elements d'estructura, fusteria, serralleria i instal·lacions, amb preparació prèvia de la superfície, situats tant a l'interior com a l'exterior, que serveixen com element decoratiu o protector.

Normes d'aplicació

Codi Tècnic de l'Edificació. CTE-DB SE-A, Documents Bàsics Seguretat Estructural, Acer, Pintat estructures d'acer.

Components

Emprimació, pintures, vernissos i additius en obra.

Característiques tècniques mínimes

Emprimació. Preparació de la superfície a pintar, podrà ser: emprimació anticorrosiva, emprimació per a galvanitzacions i metalls no ferris, emprimació per a fusta o tapaporus, emprimació segelladora per a guix i ciment, etc...

Pintures i vernissos. Constituiran mà de fons o d'acabat de la superfície a revestir. Mitjà de dissolució, aigua (és el cas de la pintura al tremp, pintura a la calç, pintura al silicat, pintura al ciment, pintura plàstica, etc...); mitjà de dissolució, dissolvent orgànic (és el cas de la pintura a l'oli, pintura a l'esmalt, pintura martelè, laca nitrocel·lulòsica, pintura de vernís per a interiors, pintura de resina vinílica, vernissos, pintures bituminoses, intumescent i ignífugues, etc...). Aglutinants com cues cel·lulòsiques, calç apagada, silicat de sosa, ciment blanc, resines sintètiques, etc...).

Additius: Acceleradors d'assecat, matissadors de lluentor, dissolvents, colorants, tints, pigments, etc...

Control i acceptació

Es realitzaran les comprovacions corresponents d'identificació i assaig del següent capítol: Pintura.

Els materials i equips d'origen industrial, hauran de complir les condicions funcionals i de qualitat que es fixen en les corresponents normes i disposicions vigents relatives a fabricació i control industrial. Quan el material o equip arribi a obra amb certificat d'origen industrial que acrediti el compliment d'aquestes condicions, normes o disposicions, la seva recepció es realitzarà comprovant, únicament, les seves característiques aparents.

Execució

Condicions prèvies

L'aplicació es realitzarà segons les indicacions del fabricant i l'acabat requerit. La superfície d'aplicació estarà anivellada i uniforme. La temperatura ambiental no serà major de 28 °C a l'ombra ni menor de 12 °C durant l'aplicació del revestiment. L'assolellament no incidirà directament sobre el pla d'aplicació. En temps plujós se suspendrà l'aplicació en paraments no protegits. Temps d'assecat especificats pel fabricant. S'evitaran, en les zones properes als paraments en període d'assecat, la manipulació i treball amb elements que despreguin pols o deixin partícules en suspensió.

Estaran col·locats els marcs de portes i finestres, canalitzacions, instal·lacions, baixants, etc... I es protegiran abans d'iniciar el pintat.

Superfícies de guix, ciment, ram de paleta i derivats. S'eliminaran les eflorescències salines i l'alcalinitat amb tractament químic; s'eliminaran les taques superficials produïdes per floridura i es desinfectarà amb fungicides. Les taques d'humitats internes que duguin dissoltes sals de ferro, s'aïllaran amb productes adequats. En cas de pintura ciment, s'humitejarà totalment el suport.

Superfícies de fusta. En cas d'estar afectada de fongs o insectes es tractarà amb productes fungicides, es substituiran els nusos mal adherits. Es realitzarà una neteja general de la superfície i es comprovarà el contingut d'humitat. Se segellaran els nusos mitjançant goma laca, assegurant-se que hagi penetrat en els buits dels mateixos i s'escataran les superfícies.

Superfícies metàl·liques. Es realitzarà una neteja general de la superfície. Si es tracta de ferro es realitzarà un rascat d'òxids mitjançant raspall metàl·lic, seguit d'una neteja manual acurada de la superfície. S'aplicarà un producte que desgreixi a fons de la superfície.

Fases d'execució

Pintura al tremp. S'aplicarà una mà de fons amb tremp diluït, fins a la impregnació dels porus del maó, guix o ciment i una mà d'acabat.

Pintura a la calç. S'aplicarà una mà de fons amb pintura a la calç diluïda, fins a la impregnació dels porus del maó o ciment i dues mans d'acabat.

Pintura al silicat. S'aplicarà una mà de fons i altra d'acabat.

Pintura al ciment. Dues capes espaiades en mes de 24 hores.

Pintura plàstica, acrílica, vinílica. Si és sobre maó, guix o ciment, s'aplicarà una mà d'emprimació selladora i dues mans d'acabat; si és sobre fusta, s'aplicarà una mà d'emprimació tapaporus, posterior escatat i dues mans d'acabat.

Pintura a l'oli. S'aplicarà una mà d'emprimació amb brotxa i altra d'acabat, espaiant-les un temps entre 24 i 48 hores.

Pintura a l'esmalt. Prèvia emprimació del suport s'aplicarà una mà de fons amb la mateixa pintura diluïda en cas que el suport sigui guix, ciment o fusta, o dues mans d'acabat en cas de superfícies metàl·liques.

Pintura martelè. S'aplicarà una mà d'emprimació anticorrosiva i una mà d'acabat a pistola.

Laca nitrocel·lulòsica. En cas que el suport sigui fusta, s'aplicarà una mà d'emprimació no grassa i en cas de superfícies metàl·liques, una mà d'emprimació antioxidant; a continuació, s'aplicaran dues mans d'acabat a pistola.

Vernís hidròfug de silicona. Una vegada net el suport, s'aplicarà el nombre de mans.

Vernís gras o sintètic. Es donarà una mà de fons amb vernís diluït i després d'un escatat fi del suport, s'aplicaran dues mans d'acabat.

Control i acceptació

Comprovació exterior, una cada 300 m². Comprovació interior, una cada 4 habitatges o equivalent. *Fusta*: humitat, segons exposició (exterior o interior) i nusos. *Maó, guix o ciment*: humitat inferior al 7 % i absència de pols, taques o eflorescències. *Ferro i acer*: neteja de brutícia i òxid. *Galvanització i materials no ferris*: neteja de brutícia i desgreixat de la superfície. *Preparació del suport*: emprimació selladora, anticorrosiva, etc... *Pintat*: nombre de mans. Aspecte i color, escrostonament, falta d'uniformitat, etc...

Amidament i abonament

m² de superfície de revestiment continu amb pintura o vernís, fins i tot preparació del suport i de la pintura, mà de fons i mà/s d'acabat totalment acabat, i neteja final.

Tarragona, a data de la signatura electrònica

L'Arquitecta Tècnica

M^a Carmen García Patricio

ESTUDI DE GESTIÓ DE RESIDUS

Aquest document és una còpia autèntica del document electrònic original custodiat per Diputació de Tarragona. Podeu verificar la seva autenticitat a través del servei de validació de l'Enx amb el CVE B691EBBE7CA4DA4AC41A4364D6E1CB8 i data d'emissió 19/02/2021 a les 11:19:56

SIGNAT ELECTRÒNICAMENT PER:
Maria Del Carmen Garcia Patricio - DNI ** (SIG) el dia 17/02/2021 a les 13:43:59

ESTUDI DE GESTIÓ DE RESIDUS

ENDERROC, RENOVACIÓ, Ampliació

REAL DECRETO 105/2008 , Regulador de la producció i gestió de residus de construcció i enderroc

tipus
quantitats
codificació

DECRET 89/2010, Regulador de la producció i gestió de residus de la construcció, i enderroc
DECRET 21/2006 Adopció de criteris ambientals i d'ecoeficiència als edificis

IDENTIFICACIÓ DE L'EDIFICI

Obra:	Substitució dels tancaments del pati central interior del CEE Alba de Reus		
Situació:	Passeig de la Boca de la Mina 41		
Municipi :	Reus	Comarca :	Baix Camp

AVALUACIÓ I CARACTERÍSTIQUES DELS RESIDUS

Materials d'excavació (es considerin o no residus, mesurats sense esponjament)

Codificació residus LER	Pes	Volum
Ordre MAM/304/2002		
grava i sorra compacta	0,00	0,00
grava i sorra solta	0,00	0,00
argiles	0,00	0,00
terra vegetal	0,00	0,00
pedraplè	0,00	0,00
terres contaminades	0,00	0,00
altres	0,00	0,00
totals d'excavació	0,00 t	0,00 m³

Destí de les terres i materials d'excavació

Els materials d'excavació que es reutilitzin a la mateixa obra o en una altra d'autoritzada, no es consideren residu sempre que el seu nou ús pugui ser acreditat. En una mateixa obra poden coexistir terres reutilitzades i terres portades a abocador	no es considera residu		és residu	
	reutilització		abocador	
	mateixa obra	altra obra		
	no	no	si	

Residus d'enderroc

Codificació residus LER	Pes/m²	Pes	Volum aparent/m²	Volum aparent
Ordre MAM/304/2002	(tones/m²)	(tones)	(m³/m²)	(m³)
obra de fàbrica	170102	0,000	0,000	0,000
formigó	170101	0,000	0,000	0,000
petris	170107	0,000	0,000	0,500
metalls	170407	0,000	0,000	0,000
fustes	170201	0,000	0,000	0,000
vidre	170202	0,000	4,875	0,195
plàstics	170203	0,000	0,000	0,000
guixos	170802	0,000	0,000	0,000
betums	170302	0,000	0,000	0,000
fibrociment	170605	0,000	0,000	0,000
0		0,100	0,100	0,000
Alumini		0,100	67,500	5,000
.....		0,000	0,000	0,000
totals d'enderroc	0	72,38 t	2,8	5,70 m³

Residus de construcció

Codificació res	Pes/m²	Pes	Volum aparent/m²	Volum aparent
Ordre MAM/304/20	(tones/m²)	(tones)	(m³/m²)	(m³)
sobrants d'execució	0,0500	3,3614	0,0896	3,5056
obra de fàbrica	170102	0,0150	1,4338	1,5929
formigó	170101	0,0320	1,4271	1,0195
petris	170107	0,0020	0,3076	0,4618
guixos	170802	0,0039	0,1537	0,3804
altres		0,0010	0,0391	0,0509
embalatges		0,0380	0,1670	1,1166
fustes	170201	0,0285	0,0472	0,1761
plàstics	170203	0,0061	0,0618	0,4051
paper i cartró	170904	0,0030	0,0325	0,4650
metalls	170407	0,0004	0,0254	0,0704
totals de construcció		3,53 t		4,62 m³

Dins l'obra s'han detectat aquests residus perillosos, els quals es separaran i gestionaran per separat per evitar que contaminin altres residus

Materials de construcció que contenen amiant	-	altres	especificar	-
Residus que contenen hidrocarburs	-		especificar	-
Residus que contenen PCB	-		especificar	-
Terres contaminades	-		especificar	-

Aquest document és una còpia autèntica del document electrònic original custodiat per Diputació de Tarragona. Podeu verificar la seva autenticitat a través del servei de validació de la Seu Electrònica de l'Ens amb el CVE B691EBBE7CA4DA4AC41A4344D6E1CB8 i data d'emissió 19/02/2021 a les 11:19:56. Oficina Consultora Tècnica. Col·legi d'Arquitectes de Catalunya febrer de 2011. V4 (Font: "Guia d'aplicació del Decret 201/1994 - Programa LIFE-ITEC")

ESTUDI DE GESTIÓ DE RESIDUS

**ENDERROC, RENOVACIÓ,
Ampliació**
minimització
gestió dins obra

MINIMITZACIÓ

PROJECTE. durant l'elaboració del projecte s'han pres les següents mesures per tal de minimitzar els residus

1.- S'ha previst reutilitzar en obra parts dels materials que es retiren	-
2.- S'han optimitzat les seccions resistents de pilars, jàsseres, parets, fonaments, etc.	-
3.- L'adequació de l'edifici al terreny, genera un equilibri de moviments de terres	-
4.- El sistema constructiu és industrialitzat i prefabricat, es munta en obra sense generar gairebé residus	si
5.-	-
6.-	-

OBRA. a l'obra es duran a terme les accions següents

1.- Emmagatzematge adient de materials i productes	si
2.- Conservació de materials i productes dins el seu embalatge original fins al moment de la seva utilització	si
3.- Els materials granulars (graves, sorres, etc.) es dipositaran en contenidors rígids o sobre superfícies dures	-
4.-	-
5.-	-
6.-	-

ELEMENTS DE CONSTRUCCIÓ REUTILITZABLES

fusta en bigues reutilitzables	0,00 t	0,00 m³
fusta en llates, tarimes, parquetes reutilitzables o reciclables	0,00 t	0,00 m³
acer en perfils reutilitzables	0,00 t	0,00 m³
altres :	0,00 t	0,00 m³
Total d'elements reutilitzables	0,00 t	0,00 m³

GESTIÓ (obra)

Terres

Excavació / Mov. terres	Volum m³ (+20%)	reutilització		Terres per a l'abocador (m³)
		a la mateixa obra	a altra autoritzada	
terra vegetal	0	0,00	0,00	0,00
graves/ sorres/ pedraplè	0	0,00	0,00	0,00
argiles	0	0,00	0,00	0,00
altres	0	0,00	0,00	0,00
terres contaminades	0			0,00
Total	0	0,00	0,00	0,00

SEPARACIÓ DE RESIDUS A OBRA. Cal separar individualitzadament en les fraccions següents si la generació per cadascú d'ells a l'obra supera les quantitats de ...

R.D. 105/2008	tones	Projecte	cal separar	tipus de residu
Formigó	80	1,43	no	inert
Maons, teules i ceràmics	40	1,43	no	inert
Metalls	2	0,03	no	no especial
Fusta	1	0,05	no	no especial
Vidres	1	4,88	si	no especial
Plàstics	0,50	0,03	no	no especial
Paper i cartró	0,50	0,03	no	no especial
Especials*	inapreciable	inapreciable	si	especial

* Dins els residus especials hi ha inclosos els envasos que contenen restes de matèries perilloses, vernissos, pintures, disolvents, desencofrants, etc... i els materials que hagin estat contaminats per aquests. Tot i ser difícilment quantificables, estan presents a l'obra i es separaran i tractaran a part de la resta de residus

Malgrat no ser obligada per tots els tipus de residus, s'han previst operacions de destria i recollida selectiva dels residus a l'obra en contenidors o espais reservats pels següents residus

	R.D. 105/2008	projecte*
Inerts	Contenidor per Formigó	no
	Contenidor per Ceràmics (maons,teules...)	no
No especials	Contenidor per Metalls	no
	Contenidor per Fustes	no
	Contenidor per Plàstics	no
	Contenidor per Vidre	si
	Contenidor per Paper i cartró	no
Especials	Contenidor per Guixos i altres no especials	no
	Perilloses (un contenidor per cada tipus de residu especia)	si

* A la cel·la projecte apareixen per defecte les dades del R.D. 105/2008. Es permet la possibilitat d'incrementar les fraccions que se separen, per poder-ne millorar la gestió, però en cap cas es permet no separar si el R.D. ho obliga.

ESTUDI DE GESTIÓ DE RESIDUS

**ENDERROC, REHABILITACIÓ,
Ampliació**
gestió fora obra
pressupost

GESTIÓ (fora obra) els residus es gestionaran fora d'obra a:

Degut a la manca d'espai, les operacions de separació de residus les realitzarà fora de l'obra un gestor autoritzat	-
Instal·lacions de reciclatge i/o valorització	-
Dipòsit autoritzat de terres, enderroc i runes de la construcció	-

Tipus de residu i Nom, adreça i codi de gestor del residu (decret 161/2001)			
tipus de residu	gestor	adreça	codi del gestor

PRESSUPOST

S'ha considerat pel càlcul del pressupost estimatiu :	Costos*
Les previsions de separació de l'apartat de gestió i :	Classificació a obra: entre 12-16 €/m³
Un esponjament mig de tot tipus de residu del 35%	Transport: entre 5-8 €/m³ (mínim 100 €)
La distància mitjana al abocador : 15 Km	Abocador: runa neta (separada): entre 4-10 €/m³
Els residus especials i perillosos en bidons de 200 l.	Abocador: runa bruta (barrejat): entre 15-25 €/m³
Contenidors de 5 m³ per cada tipus de residu	Especials**: num. transports a 200 €/ transport
Lloguer de contenidors inclòs en el preu	Gestor terres: entre 5-15 €/m³
La gestió de terres inclou la seva caracterització***	Gestor terres contaminades: entre 70-90 €/m³

* Els preus recollits per l'OCT s'han obtingut dels abocadors i valoritzadors de Catalunya, que han subministrat dades (2008-2009)

** Malgrat ser de difícil quantificació, sempre hi haurà residus especials a obra, per tant sempre caldrà una previsió de nombre de transports per la seva correcta gestió

*** La caracterització de terres o de qualsevol residu, permet saber amb exactitud quins elements contaminants o no, i amb quines proporcions hi són presents (dins el cost s'ha previst una caracterització, independentment del volum de terres. Cost de cada caracterització 1.000 euros)

RESIDU	Volum	Valoritzador / Abocador			
		Excavació	12,00 €/m³	5,00 €/m³	70,00 €/m³
Terres	0,00	-	-	0,00	-
Terres contaminades	0,00	-	-	-	0,00
				runa neta	runa bruta
				4,00 €/m³	15,00 €/m³
Formigó	1,38	-	6,88	-	20,65
Maons i ceràmics	2,15	-	10,75	-	32,26
Petris barrejats	1,30	-	6,49	-	19,48
Metalls	0,10	-	0,48	-	1,43
Fusta	0,24	-	1,19	-	3,57
Vidres	0,26	3,16	100,00	1,05	-
Plàstics	0,55	-	2,73	-	8,20
Paper i cartró	0,63	-	3,14	-	9,42
Guixos i no especials	0,58	-	2,91	-	8,73
Altres	6,75	81,00	33,75	-	101,25
Perillosos Especials	0,00	0,00	-	-	0,00

84,16 134,57 1,05 204,97

Elements Auxiliars	
Casetes d'emmagatzematge	0,00
Compactadores	0,00
Matxucadora de petris	0,00
Altres tipus de contenidors (per contenir líquids, beurades de formigó, etc.)	0,00
	0,00
	0,00

El pressupost estimatiu de la gestió de residus és de : **424,76 €**

El volum dels residus és de : **10,32 m³**

El pressupost de la gestió de residus és de : **551,95 euros**

DOCUMENTACIÓ GRÀFICA. INSTAL·LACIONS PREVISTES : TIPUS I DIMENSIONS DE CONTENIDORS DE RESIDUS PER OBRES



Contenedor 9 m³. Apte per a formigó, ceràmics, petris i fusta

unitats	-
---------	---



Contenedor 5 m³. Apte per a plàstics, paper i cartró, metalls i fusta

unitats	1
---------	---



Contenedor 5 m³. Apte per a formigó, ceràmics, petris, fusta i metalls

unitats	-
---------	---



Contenedor 1000 L. Apte per a paper i cartró, plàstics

unitats	-
---------	---

Bidó 200 L. Apte per a residus especials

unitats	-
---------	---

El **Real Decret 105/2008**, estableix que cal facilitar plànols de les instal·lacions previstes per a emmagatzematge, maneig, separació i altres operacions de gestió dels residus dins l'obra, si s'escau.

Donada la tipologia del projecte i per tal de no duplicar informació, aquests plànols d'instal·lacions previstes són a:

Estudi de Seguretat i Salut	-
Annex 1 d'aquest Estudi de Gestió de Residus	-

Posteriorment aquests plànols poden ser objecte d'adaptació a les característiques particulars de l'obra i els seus sistemes d'execució, previ acord de la direcció facultativa.

A més dels elements descrits, tal i com consta al pressupost, a l'obra hi haurà altres instal·lacions com :

Casetes d'emmagatzematge	-
Compactadores	-
Màxucadora de petris	-
Altres tipus de contenidors (per contenir líquids, beurades de formigó, etc..)	-
	-
	-

Les operacions destinades a la tria, classificació, transport i disposició dels residus generats a obra, s'ajustaran al que determina el Pla de Gestió de Residus elaborat per el Contractista, aprovat per la Direcció Facultativa i acceptat per la Propietat.

Aquest Pla ha estat elaborat en base a l'Estudi de Gestió de Residus, que s'inclou al projecte.

Si degut a modificacions en l'execució de l'obra o d'altres, cal fer modificacions a la gestió en obra dels residus, aquestes modificacions es documentaran per escrit i seran aprovades si s'escau per la Direcció Facultativa i se'n donarà comunicació per a la seva acceptació a la Propietat.

ESTUDI DE GESTIÓ DE RESIDUS

**Enderroc, Rehabilitació,
Ampliació**
fiança

FIANÇA

FIANÇA MUNICIPAL SEGONS DECRET 89/2010

Per les característiques del projecte, de com s'executarà l'obra i donades les operacions de minimització abans descrites, el càlcul inicial de generació de residus, a efectes del càlcul de la fiança, s'estima que es podrà reduir en un percentatge del:

Previsió inicial de l'Estudi	Percentatge de reducció per minimització	Previsió final de l'Estudi
Total excavació (tones) 0,00 T		0,00 T
Total construcció i enderroc (tones) 75,90 T	0,00 %	75,90 T

Si per les previsions del Pla de gestió de residus (que ha d'elaborar el contractista), es modifiquen les previsions de generació de residus, per causa de modificació dels procediments de treball o en l'execució de les obres, aquest document s'actualitzarà i les noves dades es faran arribar a :

L'Ajuntament d/de Reus

Càlcul de la fiança			
Residus d'excavació *	T	11 euros/T	0,00 euros
Residus de construcció i enderroc *	23,53 T	11 euros/T	258,83 euros
PES TOTAL DELS RESIDUS			23,5 Tones
(Si es fa contractació i llicència per fases: Fase 1 = 18,82 Tones i Fase 2 = 4,70 Tones)			
Total fiança **			258,83 euros
(Si es fa contractació i llicència per fases: Fase 1 = 207,02 euros i Fase 2 = 150 euros)			

* Travassar les dades dels totals d' excavació i construcció de la Previsió final de L'Estudi (apartat superior)

** Fiança mínima 150€

PLANIFICACIÓ DE L'EXECUCIÓ D'OBRA

Aquest document és una còpia autèntica del document electrònic original custodiat per Diputació de Tarragona. Podeu verificar la seva autenticitat a través del servei de validació de l'Enx amb el CVE B691EBBE7CA4DA4AC41A4364D6E1CB8 i data d'emissió 19/02/2021 a les 11:19:56

SIGNAT ELECTRÒNICAMENT PER:
Maria Del Carmen Garcia Patricio - DNI ** (SIG) el dia 17/02/2021 a les 13:43:59

Aquest document és una còpia autèntica del document electrònic custodiat per Diputació de Tarragona. Podeu verificar la seva autenticitat a través del servei de validació de l'Ens amb el CVE B691EBBE7CA4DA4AC41A4364D6E1CB8 i data d'emissió 19/02/2021 a les 11:19:56



Projecte de substitució dels tancaments del pati central interior del CEE Alba de Reus

SIPUTACIÓ DE TARRAGONA - SAM, Unitat d'Arquitectura Municipal, Edifici Síntesi, Carrer Pere Martell, 2, Tarragona 43001. Telf-977296643
Maria Del Carmen Garcia Patricio - DNI ** (SIG) el dia 17/02/2021 a les 13:43:59

Exp. 2020-11292

Pàgina 2 de 2

ESTUDI DE COSTOS

Aquest document és una còpia autèntica del document electrònic original custodiat per Diputació de Tarragona. Podeu verificar la seva autenticitat a través del servei de validació de l'Enx amb el CVE B691EBBE7CA4DA4AC41A4364D6E1CB8 i data d'emissió 19/02/2021 a les 11:19:56

SIGNAT ELECTRÒNICAMENT PER:
Maria Del Carmen Garcia Patricio - DNI ** (SIG) el dia 17/02/2021 a les 13:43:59

ESTUDI DE COSTOS

1. REQUISITS LEGALS PER A L'ELABORACIÓ DEL PRESSUPOST BASE DE LICITACIÓ

D'acord amb l'Article 100 de la Llei 9/2017, de 8 de novembre, de Contractes del Sector Públic, per la que es transposen a l'ordenament jurídic espanyol les Directrius del parlament Europeu i del Consell 2014/23/UE i 2014/24/UE, de 26 de febrer de 2014:

"Pressupost base de licitació.

1. Als efectes d'aquesta Llei, per pressupost base de licitació s'entén el límit màxim de despesa que en virtut del contracte pot comprometre l'òrgan de contractació, inclòs l'impost sobre el valor afegit, llevat de disposició en contra.

2. En el moment d'elaborar-lo, els òrgans de contractació han de tenir cura que el pressupost base de licitació sigui adequat als preus del mercat. A aquest efecte, el pressupost base de licitació s'ha de desglossar per indicar en el plec de clàusules administratives particulars o el document regulador de la licitació els costos directes i indirectes i altres despeses eventuales calculades per a la seva determinació. En els contractes en què el cost dels salaris de les persones ocupades per a la seva execució formin part del preu total del contracte, el pressupost base de licitació ha d'indicar de manera desglossada i amb desagregació de gènere i categoria professional els costos salarials estimats a partir del conveni laboral de referència.

3. Amb caràcter previ a la tramitació d'un acord marc o d'un sistema dinàmic d'adquisició no és necessari que s'aprovi un pressupost base de licitació."

2. ADEQUACIÓ ALS PREUS DE MERCAT

Els preus d'aquest projecte s'han obtingut de les bases de preus de referència de l'Institut de Tecnologia de la Construcció de Catalunya (ITEC) que té en compte el mercat i els convenis laborals del sector.

3. DESGLOSSAT DEL PRESSUPOST BASE DE LICITACIÓ

(Totes les mans d'obra del projecte es preveuen sense distinció de gènere.)

Despeses salarials estimades (ambdós gèneres):

CATEGORIA	TOTAL HORES	SALARI (euros/hora)	IMPORT (euros)
Oficial 1a paleta	32,000	21,93	701,76
Oficial 1a pintor	16,000	22,14	354,24
Oficial 1a vidrier	26,000	23,32	606,32
Oficial 1a muntador	46,000	22,88	1.052,48
Ajudant pintor	16,000	19,77	316,32
Ajudant muntador	46,000	19,77	909,42
Manobre	101,024	18,31	1.849,75
Manobre p/SiS	8,000	18,17	145,36
Oficial 1a muntador	4,000	26,86	107,44
TOTAL			6.043,09

Despeses directes salarials: 6.043,09 euros.

Despeses directes de materials i maquinària específica: 60.909,78 euros.

Total despeses directes: 66.952,87 euros.

Despeses indirectes de personal i maquinària per a tasques generals de l'obra, etc.: 93,94 euros.

Total despeses directes i indirectes: 67.046,81 euros.

Despeses generals (13%): 8.716,09 euros.

Benefici industrial (6%): 4.022,81 euros.

IVA (21%): 16.755,00 euros.

Total pressupost base de licitació 96.540,71 euros.

Tarragona, a data de la signatura electrònica
L'Arquitecta Tècnica

M^a Carmen García Patricio

Aquest document és una còpia autèntica del document electrònic original custodiat per Diputació de Tarragona. Podeu verificar la seva autenticitat a través del servei de validació de l'Ens amb el CVE B691EBBE7CA4DA4AC41A4364D6E1CB8 i data d'emissió 19/02/2021 a les 11:19:56



Projecte de substitució dels tancaments del pati central interior del CEE Alba de Reus. Estudi de costos. Exp. 2020-11292

DIPUTACIO DE TARRAGONA. SAM. Unitat d'Arquitectura Municipal. Pere Martell, 2. Tarragona 43001. Tel 977296642. Pàgina 2 de 2
SIGNAT ELECTRÒNICAMENT PER:
Maria Del Carmen Garcia Patricio - DNI ** (SIG) el dia 17/02/2021 a les 13:43:59

CONTROL DE QUALITAT

Aquest document és una còpia autèntica del document electrònic original custodiat per Diputació de Tarragona. Podeu verificar la seva autenticitat a través del servei de validació de l'Enx amb el CVE B691EBBE7CA4DA4AC41A4364D6E1CB8 i data d'emissió 19/02/2021 a les 11:19:56

SIGNAT ELECTRÒNICAMENT PER:
Maria Del Carmen Garcia Patricio - DNI ** (SIG) el dia 17/02/2021 a les 13:43:59

CODI TÈCNIC DE L'EDIFICACIÓ

Extracte dels diferents DBs sobre el control de qualitat

CONTINGUT DEL PLA DE CONTROL. TIPUS DE CONTROL.

El contingut del Pla de Control segons el CTE és el següent:

1.- Prescripcions sobre els materials. (CONTROL DE RECEPCIÓ EN OBRA)

- Característiques tècniques que han de reunir els productes, equips i sistemes que s'utilitzin en les obres, així com els condicionants del seu subministrament, recepció i conservació, emmagatzematge i manipulació, les garanties de qualitat i el control de recepció que s'hagi de realitzar incloent el mostreig del producte, els assaigs a realitzar, els criteris d'acceptació i rebuig, i les accions a adoptar i els criteris d'ús, conservació i manteniment.

2.- Prescripcions en quan a l'execució per unitats d'obra. (CONTROL D'EXECUCIÓ)

- Característiques tècniques de cada unitat d'obra indicant el seu procés d'execució, normes d'aplicació, condicions que han de complir-se abans de la seva realització, toleràncies admissibles, condicions d'acabat, conservació i manteniment, control d'execució, assaigs i proves, garanties de qualitat, criteris d'acceptació i rebuig.

3.- Prescripcions sobre verificacions en l'edifici acabat. (CONTROL DE L'OBRA ACABADA)

- S'indicaran les verificacions i proves de servei que s'hagin de realitzar per comprovar les prestacions finals de l'edifici.

Així doncs, podem dir que el Pla de Control de Materials i Execució d'obra ha de generar diversos tipus de controls, que són els següents:

A) Pels materials.

A1.- INSPECCIONS: Controls de recepció en obra de productes, equips i sistemes.

Tenen per objecte comprovar que les característiques tècniques dels productes, equips i sistemes subministrats satisfan el que s'exigeix en projecte.

Es faran a partir de:

- El control de la documentació dels subministrament, que com a mínim contindrà els següents documents:
 - Documents d'origen, full de subministrament i etiquetat.
 - Certificat de garantia del fabricant
 - Documents de conformitat o autoritzacions administratives, inclòs el marcat CE.
- El control mitjançant distintius de qualitat o avaluacions tècniques d'idoneïtat.

A2. ASSAIGS: Comprovació de característiques de materials segons el que estableix la reglamentació vigent. S'efectuarà d'acord amb els criteris establerts en el projecte o indicats per la DF.

B) Unitats d'obra.

B1. VERIFICACIONS. Operacions de control d'execució d'unitats d'obra. Es comprovarà l'adequació i conformitat amb el projecte.

B2. PROVES DE SERVEI. Assaigs de funcionament de sistemes complets d'obra, un cop finalitzada aquesta. Seran les previstes en projecte o les ordenades per la DF i exigides per la legislació aplicable.

Passem tot seguit a enumerar les proves i controls mínimes que caldrà realitzar per tal de complir amb el que estableix el CTE en relació al Control de Materials i Execució, així com amb el Decret 375/88 de la Generalitat de Catalunya. En el Plec de Condicions es detallen amb més concreció els controls a realitzar.



PROJECTE

Substitució dels tancaments del pati central interior
del CEE Alba de Reus

Pressupost

Municipi
Reus (Baix Camp)

Data
Gener de 2021

Expedient
2020-11292

Aquest document és una còpia autèntica del document electrònic original custodiat per Diputació de Tarragona. Podeu verificar la seva autenticitat a través del servei de validació de l'Ens amb el CVE B691EBBE7CA4DA4AC41A4364D6E1CB8 i data d'emissió 19/02/2021 a les 11:19:56

SIGNAT ELECTRÒNICAMENT PER:
Maria Del Carmen Garcia Patricio - DNI ** (SIG) el dia 17/02/2021 a les 13:43:59

PREUS UNITARIS

CODI	TEXT	QUANTITAT UT	PREU/UT	IMPORT
A0122000	Oficial 1a paleta	32,000 h	21,93	701,76
A012D000	Oficial 1a pintor	16,000 h	22,14	354,24
A012E000	Oficial 1a vidrier	26,000 h	23,32	606,32
A012M000	Oficial 1a muntador	46,000 h	22,88	1.052,48
A013D000	Ajudant pintor	16,000 h	19,77	316,32
A013M000	Ajudant muntador	46,000 h	19,77	909,42
A0140000	Manobre	101,024 h	18,31	1.849,75
A01H4000	Manobre per a seguretat i salut	8,000 h	18,17	145,36
A0F-000R	Oficial 1a muntador	4,000 h	26,86	107,44
			Grup A	6.043,09
B1411111	Casc de seguretat per a ús normal, contra cops, de polietilè amb un pes màxim de 400 g, homologat segons UNE-EN 812	4,000 u	5,91	23,64
B1431101	Protector auditiu de tap d'escuma, homologat segons UNE-EN 352-2 i UNE-EN 458	4,000 u	0,22	0,88
B1432012	Protector auditiu d'auricular, acoblat al cap amb arnès i orelleres antisoroll, homologat segons UNE-EN 352-1 i UNE-EN 458	1,000 u	19,02	19,02
B1445003	Mascareta de protecció respiratòria, homologada segons UNE-EN 140	4,000 u	1,62	6,48
B1451110	Parella de guants per a ús general, amb palmell, artells, ungles i dits índex i polze de pell, dors de la mà i maniguet de cotó, folre interior i subjecció elàstica al canell	4,000 u	1,40	5,60
B1453310	Parella de guants rentables i transpirables per a ús general, amb dits i palmell de nitril porós sobre suport de punt de cotó i subjecció elàstica al canell	1,000 u	2,79	2,79
B1471101	Cinturó de seguretat de subjecció, ajustable, classe A, de polièster i ferramenta estampada, amb corda de seguretat dotada de guardacaps metàl·lics i mosquetó d'acer amb virolla roscada, homologat segons CE	2,000 u	46,12	92,24

Aquest document és una còpia autèntica del document electrònic original custodiat per Diputació de Tarragona. Podeu verificar la seva autenticitat a través del servei de validació de l'Ens amb el CVE B691EBBE7CA4DA4AC41A4364D6E1CB8 i data d'emissió 19/02/2021 a les 11:19:56

PREUS UNITARIS

CODI	TEXT	QUANTITAT UT	PREU/UT	IMPORT
B1473203	Cinturó de seguretat de subjecció, suspensió i anticaiguda, classes A, B i C, de polièster i ferramenta estampada, amb arnesos de subjecció per al tronc i per a les extremitats inferiors, homologat segons CE	2,000 u	115,52	231,04
B147N000	Faixa de protecció dorslumbal	2,000 u	22,13	44,26
B1485800	Armilla reflectant amb tires reflectants a la cintura, al pit i a l'esquena, homologada segons UNE-EN 471	4,000 u	17,52	70,08
B2RA64M0	Deposició controlada a centre de reciclatge de residus de vidre inerts amb una densitat 2 t/m3, procedents de construcció o demolició, amb codi 170202 segons la Llista Europea de Residus (ORDEN MAM/304/2002)	0,400 t	1,00	0,40
B2RA6680	Deposició controlada a centre de reciclatge de residus de metalls barrejats no especials amb una densitat 0,17 t/m3, procedents de construcció o demolició, amb codi 170407 segons la Llista Europea de Residus (ORDEN MAM/304/2002)	1,720 t	1,00	1,72
B7J50010	Massilla per a segellats, d'aplicació amb pistola, de base silicona neutra monocomponent	7,080 dm3	14,65	103,72
B7J50090	Massilla per a segellats, d'aplicació amb pistola, de base poliuretà monocomponent	3,180 dm3	12,13	38,57
B89ZPD00	Pintura plàstica per a interiors	1,020 u	60,00	61,20
BAZ7-H770	Perfil per a prevenir les enganxades de dits a les portes, al costat del pany, d'1,4 m de llarg, format una junta acordió semicircular de 35 mm de radi, d'EPDM, fixada amb un perfil d'alumini a la cara del pany	8,000 u	33,69	269,52
BC1F1821	Vidre aïllant de lluna reflectora de control solar de 6+6 mm de gruix amb 1 butiral transparent classe 2 (B) 2 segons UNE-EN 12600, cambra d'aire de 12 mm i lluna de 6+6 mm de gruix amb 2 butiral transparent de lluna incolora, classe 1 (B) 1 segons UNE-EN 12600	197,620 m2	105,54	20.856,81
BQUA2100	Farmaciola portàtil d'urgència, amb el contingut establert a l'ordenança general de seguretat i salut en el treball	1,000 u	118,49	118,49
			Grup B	21.946,46
C1RA2500	Subministrament de contenidor metàl·lic de 5 m3 de capacitat i recollida amb residus inerts o no especials	10,320 m3	15,00	154,80
			Grup C	154,80

Aquest document és una còpia autèntica del document electrònic original custodiat per Diputació de Tarragona. Podeu verificar la seva autenticitat a través del servei de validació de l'Ens amb el CVE B591EBBE7CA4DA4AC41A4364D6E1CB8 i data d'emissió 19/02/2021 a les 11:19:56

PREUS UNITARIS

CODI	TEXT	QUANTITAT UT	PREU/UT	IMPORT
FIX2C2FSXA2	Fixe d'alumini anoditzat natural, segons plànol REF.V01, amb trencament de pont tèrmic, de 2,41 m d'alçada i 4,06 m d'amplada total, per a col·locar sobre bastiment de base. Realitzat amb perfil de la serie Soleal vista tipus FY65 de TECHNAL o similar, classificació mínima 4 de permeabilitat a l'aire segons UNE-EN 12207, classificació mínima 9A d'estanquitat a l'aigua segons UNE-EN 12208 i classificació mínima C4 de resistència al vent segons UNE-EN 12210,	79,048 m2	160,00	12.647,68
FIX2C2FSXA3	Fixe + corredera d'alumini anoditzat natural amb 2 fulles segons plànol REF.V02, amb trencament de pont tèrmic, de 2,41 m d'alçada i 4,06 m d'amplada total, per a col·locar sobre bastiment de base. Realitzada amb perfil de la serie Soleal vista tipus FY65 de TECHNAL o similar, classificació mínima 4 de permeabilitat a l'aire segons UNE-EN 12207, classificació mínima 9A d'estanquitat a l'aigua segons UNE-EN 12208 i classificació mínima C4 de resistència al vent segons UNE-EN 12210	39,524	220,00	8.695,28
FIX2C2FSXA4	Fixes + finestra abatible superior d'alumini anoditzat natural, segons plànol REF.V03-V04, amb trencament de pont tèrmic, de 2,41 m d'alçada i 4,06 m d'amplada total, per a col·locar sobre bastiment de base. Realitzada amb perfil de la serie Soleal vista tipus FY65 de TECHNAL o similar, classificació mínima 4 de permeabilitat a l'aire segons UNE-EN 12207, classificació mínima 9A d'estanquitat a l'aigua segons UNE-EN 12208 i classificació mínima C4 de resistència al vent segons UNE-EN 12210,	79,048	220,00	17.390,56
				Grup F..... 38.733,52
MATO1		1,000 u	75,00	75,00
				Grup M..... 75,00
TOTAL.....				66.952,87

Aquest document és una còpia autèntica del document electrònic original custodiat per Diputació de Tarragona. Podeu verificar la seva autenticitat a través del servei de validació de l'Ens amb el CVE B691EBBE7CA4DA4AC41A4364D6E1CB8 i data d'emissió 19/02/2021 a les 11:19:56

JUSTIFICACIÓ DE PREUS

CODI	UT	RESUM	QUANTITAT UT	PREU	SUBTOTAL	IMPORT
C01		ENDERROCS I GESTIO DE RESIDUS				
K21A101m2		Arrencada de full i bastiment de finestra o porta de qualsevol material amb mitjans manuals i càrrega manual sobre camió o contenidor				
A0140000		Manobre	0,300 h	18,31	5,49	
A%AUX001		Despeses auxiliars sobre la mà d'obra	0,055 %	0,00	0,00	
TOTAL PARTIDA					5,49	
K2R24200n3		Classificació a peu d'obra de residus de construcció o demolició en fraccions segons REAL DECRETO 105/2008, amb mitjans manuals				
A0140000		Manobre	1,000 h	18,31	18,31	
A%AUX001		Despeses auxiliars sobre la mà d'obra	0,183 %	0,00	0,00	
TOTAL PARTIDA					18,31	
K2R540E0n3		Transport de residus inerts o no especials a instal·lació autoritzada de gestió de residus, amb contenidor de 5 m3 de capacitat				
C1RA2500		Subministrament de contenidor metàl·lic de 5 m3 de capacitat i recollida amb residus inerts o no especials	1,000 m3	15,00	15,00	
TOTAL PARTIDA					15,00	
K2RA64M03		Deposició controlada a centre de reciclatge de residus de vidre inerts amb una densitat 2 t/m3, procedents de construcció o demolició, amb codi 170202 segons la Llista Europea de Residus (ORDEN MAM/304/2002)				
B2RA64M0		Deposició controlada a centre de reciclatge de residus de vidre inerts amb una densitat 2 t/m3, procedents de construcció o demolició, amb codi 170202 segons la Llista Europea de Residus (ORDEN MAM/304/2002)	2,000 t	1,00	2,00	
TOTAL PARTIDA					2,00	
K2RA6680n3		Deposició controlada a centre de reciclatge de residus de residus barrejats no especials amb una densitat 0,17 t/m3, procedents de construcció o demolició, amb codi 170407 segons la Llista Europea de Residus (ORDEN MAM/304/2002)				
B2RA6680		Deposició controlada a centre de reciclatge de residus de metalls barrejats no especials amb una densitat 0,17 t/m3, procedents de construcció o	0,170 t	1,00	0,17	

Aquest document és una còpia autèntica del document electrònic original custodiat per Diputació de Tarragona. Podeu verificar la seva autenticitat a través del servei de validació de la Seu Electrònica de l'Ens amb el CVE B691EBB87CA4DA4AC41A4364D6E1CB8 i data d'emissió 19/02/2021 a les 11:19:56

JUSTIFICACIÓ DE PREUS

CODI	UT	RESUM	QUANTITAT UT	PREU	SUBTOTAL	IMPORT
		demolició, amb codi 170407 segons la Llista Europea de Residus (ORDEN MAM/304/2002)				
TOTAL PARTIDA						0,17

Aquest document és una còpia autèntica del document electrònic original custodiat per Diputació de Tarragona. Podeu verificar la seva autenticitat a través del servei de validació de l'Ens amb el CVE B691EBBE7CA4DA4AC41A4364D6E1CB8 i data d'emissió 19/02/2021 a les 11:19:56

JUSTIFICACIÓ DE PREUS

CODI	UT	RESUM	QUANTITAT UT	PREU	SUBTOTAL	IMPORT
C02		FUSTERIES I ENVIDRAMENTS				
02.01	u	Fixe d'alumini anoditzat natural, segons plànol REF.V01, amb trencament de pont tèrmic, de 2,41 m d'alçada i 4,06 m d'amplada total, per a col·locar sobre bastiment de base. Realitzat amb perfil de la serie Soleal vista tipus FY65 de TECHNAL o similar, classificació mínima 4 de permeabilitat a l'aire segons UNE-EN 12207, classificació mínima 9A d'estanquitat a l'aigua segons UNE-EN 12208 i classificació mínima C4 de resistència al vent segons UNE-EN 12210, sense persiana i vidre aïllant de lluna reflectora de control solar de 6+6 mm de gruix amb 1 butiral transparent classe 2 (B) 2 segons UNE-EN 12600, cambra d'aire de 12 mm i lluna de 6+6 mm de gruix amb 2 butiral transparent de lluna incolora, classe 1 (B) 1 segons UNE-EN 12600.				
A012M000		Oficial 1a muntador	2,000 h	22,88	45,76	
A013M000		Ajudant muntador	2,000 h	19,77	39,54	
B7J50010		Massilla per a segellats, d'aplicació amb pistola, de base silicona neutra monocomponent	0,354 dm3	14,65	5,19	
B7J50090		Massilla per a segellats, d'aplicació amb pistola, de base poliuretà monocomponent	0,159 dm3	12,13	1,93	
A%AUX00100250			0,853 %	2,50	2,13	
A012E000		Oficial 1a vidrier	1,000 h	23,32	23,32	
BC1F1821		Vidre aïllant de lluna reflectora de control solar de 6+6 mm de gruix amb 1 butiral transparent classe 2 (B) 2 segons UNE-EN 12600, cambra d'aire de 12 mm i lluna de 6+6 mm de gruix amb 2 butiral transparent de lluna incolora, classe 1 (B) 1 segons UNE-EN 12600	9,881 m2	105,54	1.042,84	
FIX2C2FSXA2		Fixe d'alumini anoditzat natural, segons plànol REF.V01, amb trencament de pont tèrmic, de 2,41 m d'alçada i 4,06 m d'amplada total, per a col·locar sobre bastiment de base. Realitzat amb perfil de la serie Soleal vista tipus FY65 de TECHNAL o similar, classificació mínima 4 de permeabilitat a l'aire segons UNE-EN 12207, classificació mínima 9A d'estanquitat a l'aigua segons UNE-EN 12208 i classificació mínima C4 de resistència al vent segons UNE-EN 12210,	9,881 m2	160,00	1.580,96	
TOTAL PARTIDA						2.741,67

Aquest document és una còpia autèntica del document electrònic original custodiat per Diputació de Tarragona. Podeu verificar la seva autenticitat a través del servei de validació de l'Enx amb el CVE B691EBBE7CA4DA4AC1A4364D6E1CB8 i data d'emissió 19/02/2021 a les 11:19:56

JUSTIFICACIÓ DE PREUS

CODI	UT	RESUM	QUANTITAT UT	PREU	SUBTOTAL	IMPORT
02.02	u	Fixes (FY65 de TECHNAL o similar) + corredera d'alumini anoditzat natural (GY65 de TECHNAL o similar) de 2 fulles segons plànol REF.V02, amb trencament de pont tèrmic, de 2,41 m d'alçada i 4,06 m d'amplada total, per a col·locar sobre bastiment de base. Realitzada amb perfil de la serie Soleal vista tipus FY65 de TECHNAL o similar, classificació mínima 4 de permeabilitat a l'aire segons UNE-EN 12207, classificació mínima 9A d'estanquitat a l'aigua segons UNE-EN 12208 i classificació mínima C4 de resistència al vent segons UNE-EN 12210, sense persiana i vidre aïllant de lluna reflectora de control solar de 6+6 mm de gruix amb 1 butiral transparent classe 2 (B) 2 segons UNE-EN 12600, cambra d'aire de 12 mm i lluna de 6+6 mm de gruix amb 2 butiral transparent de lluna incolora, classe 1 (B) 1 segons UNE-EN 12600. Amb perfil inferior PMR en corredera per garantir l'accessibilitat.				
A012M000		Oficial 1a muntador	2,500 h	22,88	57,20	
A013M000		Ajudant muntador	2,500 h	19,77	49,43	
B7J50010		Massilla per a segellats, d'aplicació amb pistola, de base silicona neutra monocomponent	0,354 dm3	14,65	5,19	
B7J50090		Massilla per a segellats, d'aplicació amb pistola, de base poliuretà monocomponent	0,159 dm3	12,13	1,93	
A%AUX00100250			1,066 %	2,50	2,67	
A012E000		Oficial 1a vidrier	1,500 h	23,32	34,98	
BC1F1821		Vidre aïllant de lluna reflectora de control solar de 6+6 mm de gruix amb 1 butiral transparent classe 2 (B) 2 segons UNE-EN 12600, cambra d'aire de 12 mm i lluna de 6+6 mm de gruix amb 2 butiral transparent de lluna incolora, classe 1 (B) 1 segons UNE-EN 12600	9,881 m2	105,54	1.042,84	
FIX2C2FSXA3		Fixe + corredera d'alumini anoditzat natural amb 2 fulles segons plànol REF.V02, amb trencament de pont tèrmic, de 2,41 m d'alçada i 4,06 m d'amplada total, per a col·locar sobre bastiment de base. Realitzada amb perfil de la serie Soleal vista tipus FY65 de TECHNAL o similar, classificació mínima 4 de permeabilitat a l'aire segons UNE-EN 12207, classificació mínima 9A d'estanquitat a l'aigua segons UNE-EN 12208 i classificació mínima C4 de resistència al vent segons UNE-EN 12210	9,881	220,00	2.173,82	
TOTAL PARTIDA						3.368,06

Aquest document és una còpia autèntica del document electrònic original custodiat per Diputació de Tarragona. Podeu verificar la seva autenticitat a través del servei de validació de l'Ens amb el CVE B591EBBE7CA4DA4AC41A4364D8E1CB8 i data d'emissió 19/02/2021 a les 11:19:56

JUSTIFICACIÓ DE PREUS

CODI	UT	RESUM	QUANTITAT UT	PREU	SUBTOTAL	IMPORT
02.03	u	Fixes + finestra superior abatible d'alumini anoditzat natural, segons plànol REF.V03 i V04, amb trencament de pont tèrmic, de 2,41 m d'alçada i 4,06 m d'amplada total, per a col·locar sobre bastiment de base. Realitzada amb perfil de la serie Soleal vista tipus FY65 de TECHNAL o similar, classificació mínima 4 de permeabilitat a l'aire segons UNE-EN 12207, classificació mínima 9A d'estanquitat a l'aigua segons UNE-EN 12208 i classificació mínima C4 de resistència al vent segons UNE-EN 12210, sense persiana i vidre aïllant de lluna reflectora de control solar de 6+6 mm de gruix amb 1 butiral transparent classe 2 (B) 2 segons UNE-EN 12600, cambra d'aire de 12 mm i lluna de 6+6 mm de gruix amb 2 butiral transparent de lluna incolora, classe 1 (B) 1 segons UNE-EN 12600.				
A012M000		Oficial 1a muntador	2,500 h	22,88	57,20	
A013M000		Ajudant muntador	2,500 h	19,77	49,43	
B7J50010		Massilla per a segellats, d'aplicació amb pistola, de base silicona neutra monocomponent	0,354 dm3	14,65	5,19	
B7J50090		Massilla per a segellats, d'aplicació amb pistola, de base poliuretà monocomponent	0,159 dm3	12,13	1,93	
A%AUX00100250 A012E000		Oficial 1a vidrier	1,066 % 1,500 h	2,50 23,32	2,67 34,98	
BC1F1821		Vidre aïllant de lluna reflectora de control solar de 6+6 mm de gruix amb 1 butiral transparent classe 2 (B) 2 segons UNE-EN 12600, cambra d'aire de 12 mm i lluna de 6+6 mm de gruix amb 2 butiral transparent de lluna incolora, classe 1 (B) 1 segons UNE-EN 12600	9,881 m2	105,54	1.042,84	
FIX2C2FSXA4		Fixes + finestra abatible superior d'alumini anoditzat natural, segons plànol REF.V03-V04, amb trencament de pont tèrmic, de 2,41 m d'alçada i 4,06 m d'amplada total, per a col·locar sobre bastiment de base. Realitzada amb perfil de la serie Soleal vista tipus FY65 de TECHNAL o similar, classificació mínima 4 de permeabilitat a l'aire segons UNE-EN 12207, classificació mínima 9A d'estanquitat a l'aigua segons UNE-EN 12208 i classificació mínima C4 de resistència al vent segons UNE-EN 12210,	9,881	220,00	2.173,82	
TOTAL PARTIDA						3.368,06
PAZ4-HCU		Perfil per a prevenir les enganxades de dits a les portes, al costat del pany, d'1,4 m de llarg, format una junta acordió semicircular de 35 mm de radi, d'EPDM, fixada amb un perfil d'alumini a la cara del pany, en una porta amb un encaix				
A0F-000R		Oficial 1a muntador	0,500 h	26,86	13,43	
BAZ7-H770		Perfil per a prevenir les enganxades de dits a les portes, al costat del pany, d'1,4 m de llarg, format	1,000 u	33,69	33,69	

Aquest document és una còpia autèntica del document electrònic original custodiat per Diputació de Tarragona. Podeu verificar la seva autenticitat a través del servei de validació de l'Enx amb el CVE B591EBBE7CA4DA4AC41A434d6E1CB8 i data d'emissió 19/02/2021 a les 11:19:56

JUSTIFICACIÓ DE PREUS

CODI	UT	RESUM	QUANTITAT UT	PREU	SUBTOTAL	IMPORT
		una junta acordió semicircular de 35 mm de radi, d'EPDM, fixada amb un perfil d'alumini a la cara del pany				
A%AUX0010150			0,134 %	1,50	0,20	
TOTAL PARTIDA						47,32

Aquest document és una còpia autèntica del document electrònic custodiat per Diputació de Tarragona. Podeu verificar la seva autenticitat a través del servei de validació de l'Ens amb el CVE B691EBBE7CA4DA4AC41A4364D6E1CB8 i data d'emissió 19/02/2021 a les 11:19:56

JUSTIFICACIÓ DE PREUS

CODI	UT	RESUM	QUANTITAT UT	PREU	SUBTOTAL	IMPORT
C03		TREBALLS DE PALETA I REPASSOS				
03.01	u	Repasos amb morter del perímetre de les obertures, per la part exterior i de guix per la part interior. Inclou tots els treballs necessaris per deixar tot a punt per col·locar la nova fusteria i en general el repàs de qualsevol revestiment que es vegi afectat per la intervenció a realitzar en el canvi de fusteries.				
A0122000		Oficial 1a paleta	32,000 h	21,93	701,76	
A0140000		Manobre	32,000 h	18,31	585,92	
A%AUX00100250 MATO1			12,877 % 1,000 u	2,50 75,00	32,19 75,00	
TOTAL PARTIDA						1.394,87
03.02	u	Repasos de pintura del revestiment del parament afectat i sempre amb color idèntic al color existent i amb pintura plàstica, tant en el parament exterior com en el parament interior . Inclou tots els treballs necessaris per deixar tot a punt per col·locar la nova fusteria i en general el repàs de pintura de qualsevol parament que es vegi afectat per la intervenció a realitzar en el canvi de fusteries.				
A012D000		Oficial 1a pintor	16,000 h	22,14	354,24	
A013D000		Ajudant pintor	16,000 h	19,77	316,32	
B89ZPD00		Pintura plàstica per a interiors	x 1,02 1,000 u	60,00	61,20	
A%AUX001		Despeses auxiliars sobre la mà d'obra	6,706 %	0,00	0,00	
Suma la partida						731,76
Arrodoniment.....						10,06
TOTAL PARTIDA						741,82

Aquest document és una còpia autèntica del document electrònic original custodiat per Diputació de Tarragona. Podeu verificar la seva autenticitat a través del servei de validació de l'Enx amb el CVE B691EBBE7CA4DA4AC41A4364D6E1CB8 i data d'emissió 19/02/2021 a les 11:19:56

JUSTIFICACIÓ DE PREUS

CODI	UT	RESUM	QUANTITAT UT	PREU	SUBTOTAL	IMPORT
C04		SEGURETAT I SALUT				
H141111u		Casc de seguretat per a ús normal, contra cops, de polietilè amb un pes màxim de 400 g, homologat segons UNE-EN 812				
B1411111		Casc de seguretat per a ús normal, contra cops, de polietilè amb un pes màxim de 400 g, homologat segons UNE-EN 812	1,000 u	5,91	5,91	
TOTAL PARTIDA.....						5,91
H1445003u		Mascareta de protecció respiratòria, homologada segons UNE-EN 140				
B1445003		Mascareta de protecció respiratòria, homologada segons UNE-EN 140	1,000 u	1,62	1,62	
TOTAL PARTIDA.....						1,62
H1431101u		Protector auditiu de tap d'escuma, homologat segons UNE-EN 352-2 i UNE-EN 458				
B1431101		Protector auditiu de tap d'escuma, homologat segons UNE-EN 352-2 i UNE-EN 458	1,000 u	0,22	0,22	
TOTAL PARTIDA.....						0,22
H1432012u		Protector auditiu d'auricular, acoblat al cap amb arnès i orelleres antisoroll, homologat segons UNE-EN 352-1 i UNE-EN 458				
B1432012		Protector auditiu d'auricular, acoblat al cap amb arnès i orelleres antisoroll, homologat segons UNE-EN 352-1 i UNE-EN 458	1,000 u	19,02	19,02	
TOTAL PARTIDA.....						19,02
H1451110u		Parella de guants per a ús general, amb palmell, artells, ungles i dits índex i polze de pell, dors de la mà i maniguet de cotó, folre interior, i subjecció elàstica al canell				
B1451110		Parella de guants per a ús general, amb palmell, artells, ungles i dits índex i polze de pell, dors de la mà i maniguet de cotó, folre interior i subjecció elàstica al canell	1,000 u	1,40	1,40	
TOTAL PARTIDA.....						1,40
H1453310u		Parella de guants rentables i transpirables per a ús general, amb dits i palmell de nitril porós sobre suport de punt de cotó, i subjecció elàstica al canell				

Aquest document és una còpia autèntica del document electrònic original custodiat per Diputació de Tarragona. Podeu verificar la seva autenticitat a través del servei de validació de l'Enx amb el CVE B691EBBE7CA4DA4AC1A4364D6E1CB8 i data d'emissió 19/02/2021 a les 11:19:56

JUSTIFICACIÓ DE PREUS

CODI	UT	RESUM	QUANTITAT UT	PREU	SUBTOTAL	IMPORT
B1453310		Parella de guants rentables i transpirables per a ús general, amb dits i palmell de nitril porós sobre suport de punt de cotó i subjecció elàstica al canell	1,000 u	2,79	2,79	
TOTAL PARTIDA						2,79
H1485800		Armill reflectant per a senyalista amb tires reflectants a la cintura, al pit i a l'esquena, homologada segons UNE-EN 471				
B1485800		Armill reflectant amb tires reflectants a la cintura, al pit i a l'esquena, homologada segons UNE-EN 471	1,000 u	17,52	17,52	
TOTAL PARTIDA						17,52
H1471101u		Cinturó de seguretat de subjecció, ajustable, classe A, de polièster i ferramenta estampada, amb corda de seguretat dotada de guardacaps metàl·lics i mosquetó d'acer amb virolla roscada, homologat segons CE				
B1471101		Cinturó de seguretat de subjecció, ajustable, classe A, de polièster i ferramenta estampada, amb corda de seguretat dotada de guardacaps metàl·lics i mosquetó d'acer amb virolla roscada, homologat segons CE	1,000 u	46,12	46,12	
TOTAL PARTIDA						46,12
H1473203u		Cinturó de seguretat de subjecció, suspensió i anticaiguda, classes A, B i C, de polièster i ferramenta estampada, amb arnesos de subjecció per al tronc i per a les extremitats inferiors, homologat segons CE				
B1473203		Cinturó de seguretat de subjecció, suspensió i anticaiguda, classes A, B i C, de polièster i ferramenta estampada, amb arnesos de subjecció per al tronc i per a les extremitats inferiors, homologat segons CE	1,000 u	115,52	115,52	
TOTAL PARTIDA						115,52
H147N000u		Faixa de protecció dorslumber				
B147N000		Faixa de protecció dorslumber	1,000 u	22,13	22,13	
TOTAL PARTIDA						22,13
H16F1004		Informació en Seguretat i Salut per als riscos específics de l'obra				
A01H4000		Manobre per a seguretat i salut	1,000 h	18,17	18,17	

Aquest document és una còpia autèntica del document electrònic original custodiat per Diputació de Tarragona. Podeu verificar la seva autenticitat a través del servei de validació de l'Enx amb el CVE B691EBBE7CA4DA4AC41A4364D6E1CB8 i data d'emissió 19/02/2021 a les 11:19:56

JUSTIFICACIÓ DE PREUS

CODI	UT	RESUM	QUANTITAT UT	PREU	SUBTOTAL	IMPORT
A%AUX0010100			0,182 %	1,00	0,18	
TOTAL PARTIDA						18,35
HQUA2100		Farmaciola portàtil d'urgència, amb el contingut establert a l'ordenança general de seguretat i salut en el treball				
BQUA2100		Farmaciola portàtil d'urgència, amb el contingut establert a l'ordenança general de seguretat i salut en el treball	1,000 u	118,49	118,49	
TOTAL PARTIDA						118,49

Aquest document és una còpia autèntica del document electrònic custodiat per Diputació de Tarragona. Podeu verificar la seva autenticitat a través del servei de validació de l'Ens amb el CVE B691EBBE7CA4DA4AC41A4364D6E1CB8 i data d'emissió 19/02/2021 a les 11:19:56

PRESUPUESTO Y MEDICIONES

CODIGO	RESUMEN	UDS	LONGITUD	ANCHURA	ALTURA	CANTIDAD	PRECIO	IMPORTE
C01	ENDERROCS I GESTIO DE RESIDUS							
K21A1011	m2 Arrencada de full i bastiment de finestra o porta de qualsevol material amb mitjans manuals i càrrega manual sobre camió o contenidor							
	Façana 1	5	4,06		2,41	48,92		
	Façana 2	5	4,06		2,41	48,92		
	Façana 3	5	4,06		2,41	48,92		
	Façana 4	5	4,06		2,41	48,92		
						195,68	5,49	1.074,28
K2R24200	m3 Classificació a peu d'obra de residus de construcció o demolició en fraccions segons REAL DECRETO 105/2008, amb mitjans manuals							
	vidre	1	0,20			0,20		
	Alumini	1	5,00			5,00		
	Obra	1	0,50			0,50		
	Embalatges	1	4,62			4,62		
						10,32	18,31	188,96
K2R540E0	m3 Transport de residus inerts o no especials a instal·lació autoritzada de gestió de residus, amb contenidor de 5 m3 de capacitat							
	vidre	1	0,20			0,20		
	Alumini	1	5,00			5,00		
	Obra	1	0,50			0,50		
	Embalatges	1	4,62			4,62		
						10,32	15,00	154,80
K2RA64M0	m3 Deposició controlada a centre de reciclatge de residus de vidre inerts amb una densitat 2 t/m3, procedents de construcció o demolició, amb codi 170202 segons la Llista Europea de Residus (ORDEN MAM/304/2002)							
	vidre	1	0,20			0,20		
						0,20	2,00	0,40
K2RA6680	m3 Deposició controlada a centre de reciclatge de residus de residus barrejats no especials amb una densitat 0,17 t/m3, procedents de construcció o demolició, amb codi 170407 segons la Llista Europea de Residus (ORDEN MAM/304/2002)							
	Alumini	1	5,00			5,00		
	Obra	1	0,50			0,50		
	Embalatges	1	4,62			4,62		
						10,12	0,17	1,72
TOTAL CAPITULO C01: ENDERROCS I GESTIO DE RESIDUS								1.420,16

Aquest document és una còpia autèntica del document electrònic custodiat per Diputació de Tarragona. Podeu verificar la seva autenticitat a través del servei de validació de l'Enx amb el CVE B691EBB87CA4DA4AC41A4364D8E1CB8 i data d'emissió 19/02/2021 a les 11:19:56

PRESUPUESTO Y MEDICIONES

CODIGO	RESUMEN	UDS	LONGITUD	ANCHURA	ALTURA	CANTIDAD	PRECIO	IMPORTE
C02	FUSTERIES I ENVIDRAMENTS							
02.01	<p>u Fixe d'alumini anoditzat natural, segons plànol REF.V01, amb trencament de pont tèrmic, de 2,41 m d'alçada i 4,06 m d'amplada total, per a col·locar sobre bastiment de base. Realitzat amb perfil de la serie Soleal vista tipus FY65 de TECHNAL o similar, classificació mínima 4 de permeabilitat a l'aire segons UNE-EN 12207, classificació mínima 9A d'estanquitat a l'aigua segons UNE-EN 12208 i classificació mínima C4 de resistència al vent segons UNE-EN 12210, sense persiana i vidre aïllant de lluna reflectora de control solar de 6+6 mm de gruix amb 1 butiral transparent classe 2 (B) 2 segons UNE-EN 12600, cambra d'aire de 12 mm i lluna de 6+6 mm de gruix amb 2 butiral transparent de lluna incolora, classe 1 (B) 1 segons UNE-EN 12600.</p>							
	FAÇANA 1	2					2,00	
	FAÇANA 2	2					2,00	
	FAÇANA 3	2					2,00	
	FAÇANA 4	2					2,00	
							<hr/>	
							8,00	2.741,67 21.933,36
02.02	<p>u Fixes (FY65 de TECHNAL o similar) + corredera d'alumini anoditzat natural (GY65 de TECHNAL o similar) de 2 fulles segons plànol REF.V02, amb trencament de pont tèrmic, de 2,41 m d'alçada i 4,06 m d'amplada total, per a col·locar sobre bastiment de base. Realitzada amb perfil de la serie Soleal vista tipus FY65 de TECHNAL o similar, classificació mínima 4 de permeabilitat a l'aire segons UNE-EN 12207, classificació mínima 9A d'estanquitat a l'aigua segons UNE-EN 12208 i classificació mínima C4 de resistència al vent segons UNE-EN 12210, sense persiana i vidre aïllant de lluna reflectora de control solar de 6+6 mm de gruix amb 1 butiral transparent classe 2 (B) 2 segons UNE-EN 12600, cambra d'aire de 12 mm i lluna de 6+6 mm de gruix amb 2 butiral transparent de lluna incolora, classe 1 (B) 1 segons UNE-EN 12600. Amb perfil inferior PMR en corredera per garantir l'accessibilitat.</p>							
	FAÇANA 1	1					1,00	
	FAÇANA 2	1					1,00	
	FAÇANA 3	1					1,00	
	FAÇANA 4	1					1,00	
							<hr/>	
							4,00	3.368,06 13.472,24
02.03	<p>u Fixes + finestra superior abatible d'alumini anoditzat natural, segons plànol REF.V03 i V04, amb trencament de pont tèrmic, de 2,41 m d'alçada i 4,06 m d'amplada total, per a col·locar sobre bastiment de base. Realitzada amb perfil de la serie Soleal vista tipus FY65 de TECHNAL o similar, classificació mínima 4 de permeabilitat a l'aire segons UNE-EN 12207, classificació mínima 9A d'estanquitat a l'aigua segons UNE-EN 12208 i classificació mínima C4 de resistència al vent segons UNE-EN 12210, sense persiana i vidre aïllant de lluna reflectora de control solar de 6+6 mm de gruix amb 1 butiral transparent classe 2 (B) 2 segons UNE-EN 12600, cambra d'aire de 12 mm i lluna de 6+6 mm de gruix amb 2 butiral transparent de lluna incolora, classe 1 (B) 1 segons UNE-EN 12600.</p>							
	V03 FAÇANA 1	1					1,00	
	V03 FAÇANA 2	1					1,00	
	V03 FAÇANA 3	1					1,00	
	V03 FAÇANA 4	1					1,00	
	V04 FAÇANA 1	1					1,00	
	V04 FAÇANA 2	1					1,00	
	V04 FAÇANA 3	1					1,00	
	V04 FAÇANA 4	1					1,00	
							<hr/>	
							8,00	3.368,06 26.944,48

Aquest document és una còpia autèntica del document electrònic original custodiat per Diputació de Tarragona. Podeu verificar la seva autenticitat a través del servei de validació de l'Enx amb el CVE B691EBBEB7CA4DA4AC41A4364D8E1CB8 i data d'emissió 19/02/2021 a les 11:19:56

PRESUPUESTO Y MEDICIONES

CODIGO	RESUMEN	UDS	LONGITUD	ANCHURA	ALTURA	CANTIDAD	PRECIO	IMPORTE
PAZ4-HCII	u Perfil per a prevenir les enganxades de dits a les portes, al costat del pany, d'1,4 m de llarg, format una junta acordió semicircular de 35 mm de radi, d'EPDM, fixada amb un perfil d'alumini a la cara del pany, en una porta amb un encaix							
	PORTES					8	8,00	
							8,00	47,32
								378,56
								TOTAL CAPITULO C02: FUSTERIES I ENVIDRAMENTS 62.728,64

Aquest document és una còpia autèntica del document electrònic custodiat per Diputació de Tarragona. Podeu verificar la seva autenticitat a través del servei de validació de l'Ens amb el CVE B691EBBE7CA4DA4AC41A4364D6E1CB8 i data d'emissió 19/02/2021 a les 11:19:56

PRESUPUESTO Y MEDICIONES

CODIGO	RESUMEN	UDS	LONGITUD	ANCHURA	ALTURA	CANTIDAD	PRECIO	IMPORTE
C03	TREBALLS DE PALETA I REPASSOS							
03.01	u Repassos amb morter del perímetre de les obertures, per la part exterior i de guix per la part interior. Inclou tots els treballs necessaris per deixar tot a punt per col·locar la nova fusteria i en general el repàs de qualsevol revestiment que es vegi afectat per la intervenció a realitzar en el canvi de fusteries.					1,00	1.394,87	1.394,87
03.02	u Repassos de pintura del revestiment del parament afectat i sempre amb color idèntic al color existent i amb pintura plàstica, tant en el parament exterior com en el parament interior . Inclou tots els treballs necessaris per deixar tot a punt per col·locar la nova fusteria i en general el repàs de pintura de qualsevol parament que es vegi afectat per la intervenció a realitzar en el canvi de fusteries.					1,00	741,82	741,82
TOTAL CAPITULO C03: TREBALLS DE PALETA I REPASSOS								2.136,69

Aquest document és una còpia autèntica del document electrònic custodiat per Diputació de Tarragona. Podeu verificar la seva autenticitat a través del servei de validació de l'Ens amb el CVE B691EBBE7CA4DA4AC41A4364D6E1CB8 i data d'emissió 19/02/2021 a les 11:19:56

PRESUPUESTO Y MEDICIONES

CODIGO	RESUMEN	UDS	LONGITUD	ANCHURA	ALTURA	CANTIDAD	PRECIO	IMPORTE
C04	SEGURETAT I SALUT							
H1411111	u Casc de seguretat per a ús normal, contra cops, de polietilè amb un pes màxim de 400 g, homologat segons UNE-EN 812	4				4,00		23,64
						4,00	5,91	
H1445003	u Mascareta de protecció respiratòria, homologada segons UNE-EN 140	4				4,00		6,48
						4,00	1,62	
H1431101	u Protector auditiu de tap d'escuma, homologat segons UNE-EN 352-2 i UNE-EN 458	4				4,00		0,88
						4,00	0,22	
H1432012	u Protector auditiu d'auricular, acoblat al cap amb arnès i orelleres antisoroll, homologat segons UNE-EN 352-1 i UNE-EN 458	1				1,00		19,02
						1,00	19,02	
H1451110	u Parella de guants per a ús general, amb palmell, artells, ungles i dits índex i polze de pell, dors de la mà i maniguet de cotó, folre interior, i subjecció elàstica al canell	4				4,00		5,60
						4,00	1,40	
H1453310	u Parella de guants rentables i transpirables per a ús general, amb dits i palmell de nitril porós sobre suport de punt de cotó, i subjecció elàstica al canell	1				1,00		2,79
						1,00	2,79	
H1485800	u Armilla reflectant per a senyalista amb tires reflectants a la cintura, al pit i a l'esquena, homologada segons UNE-EN 471	4				4,00		70,08
						4,00	17,52	
H1471101	u Cinturó de seguretat de subjecció, ajustable, classe A, de polièster i ferramenta estampada, amb corda de seguretat dotada de guardacaps metàl·lics i mosquetó d'acer amb virolla roscada, homologat segons CE	2				2,00		92,24
						2,00	46,12	

Aquest document és una còpia autèntica del document electrònic original custodiat per Diputació de Tarragona. Podeu verificar la seva autenticitat a través del servei de validació de la Seu Electrònica de l'Ens amb el CVE B691EBBE7CA4DA4AC41A4364D6E1CB8 i data d'emissió 19/02/2021 a les 11:19:56

PRESUPUESTO Y MEDICIONES

CODIGO	RESUMEN	UDS	LONGITUD	ANCHURA	ALTURA	CANTIDAD	PRECIO	IMPORTE
H1473203	u Cinturó de seguretat de subjecció, suspensió i anticaiguda, classes A, B i C, de polièster i ferramenta estampada, amb arnesos de subjecció per al tronc i per a les extremitats inferiors, homologat segons CE	2				2,00	115,52	231,04
H147N000	u Faixa de protecció dorslumbar	2				2,00	22,13	44,26
H16F1004	h Informació en Seguretat i Salut per als riscos específics de l'obra	8				8,00	18,35	146,80
HQUA2100	u Farmaciola portàtil d'urgència, amb el contingut establert a l'ordenança general de seguretat i salut en el treball	1				1,00	118,49	118,49
TOTAL CAPITULO C04: SEGURETAT I SALUT								761,32
TOTAL								67.046,81

Aquest document és una còpia autèntica del document electrònic original custodiat per Diputació de Tarragona. Podeu verificar la seva autenticitat a través del servei de validació de l'Ens amb el CVE B691EBBE7CA4DA4AC41A4364D6E1CB8 i data d'emissió 19/02/2021 a les 11:19:56

Aquest document és una còpia autèntica del document electrònic original custodiat per Diputació de Tarragona. Podeu verificar la seva autenticitat a través del servei de validació de l'Enx amb el CVE B691EBBE7CA4DA4AC41A4364D6E1CB8 i data d'emissió 19/02/2021 a les 11:19:56

SIGNAT ELECTRÒNICAMENT PER:
Maria Del Carmen Garcia Patricio - DNI ** (SIG) el dia 17/02/2021 a les 13:43:59

Resum pressupost

Aquest document és una còpia autèntica del document electrònic original custodiat per Diputació de Tarragona. Podeu verificar la seva autenticitat a través del servei de validació de l'Ens amb el CVE B691EBBE7CA4DA4AC41A4364D6E1CB8 i data d'emissió 19/02/2021 a les 11:19:56

SIGNAT ELECTRÒNICAMENT PER:
Maria Del Carmen Garcia Patricio - DNI ** (SIG) el dia 17/02/2021 a les 13:43:59

RESUM DE PRESSUPOST

CAPÍTOL	RESUM	IMPORT	%
C01	ENDERROCS I GESTIO DE RESIDUS	1.420,16	2,12
C02	FUSTERIES I ENVIDRAMENTS	62.728,64	93,56
C03	TREBALLS DE PALETA I REPASSOS	2.136,69	3,19
C04	SEGURETAT I SALUT	761,32	1,14
PRESSUPOST D' EXECUCIÓ MATERIAL		67.046,81	
	13,00 % Despeses generals	8.716,09	
	6,00 % Benefici industrial.....	4.022,81	
	Suma	12.738,90	
PRESSUPOST BASE DE LICITACIÓ SENSE IVA		79.785,71	
	21% IVA.....	16.755,00	
PRESSUPOST BASE DE LICITACIÓ		96.540,71	

Puja el pressupost d'execució material l'esmentada quantitat de **SEIXANTA-SET MIL QUARANTA-SIS EUROS amb VUITANTA-UN CÈNTIMS**

Puja el pressupost base de licitació l'esmentada quantitat de **NORANTA-SIS MIL CINQ-CENTS QUARANTA EUROS amb SETANTA-UN CÈNTIMS**

Tarragona, 17 de Febrer de 2021
L'ARQUITECTA TÈCNICA

M^a Carmen García Patricio

Aquest document és una còpia autèntica del document electrònic original custodiat per Diputació de Tarragona. Podeu verificar la seva autenticitat a través del servei de validació de l'Ens amb el CVE B691EBBE7CA4DA4AC41A4364D6E1CB8 i data d'emissió 19/02/2021 a les 11:19:56

Aquest document és una còpia autèntica del document electrònic original custodiat per Diputació de Tarragona. Podeu verificar la seva autenticitat a través del servei de validació de l'Ens amb el CVE B691EBBE7CA4DA4AC41A4364D6E1CB8 i data d'emissió 19/02/2021 a les 11:19:56

SIGNAT ELECTRÒNICAMENT PER:
Maria Del Carmen Garcia Patricio - DNI ** (SIG) el dia 17/02/2021 a les 13:43:59



ESTUDI BÀSIC DE SEGURETAT I SALUT del projecte de substitució dels tancaments del pati central interior del CEE Alba de Reus.

Municipi
Reus (Baix Camp)

Data
Gener de 2021

Expedient
2020-11292

SERVEI D'ASSISTÈNCIA MUNICIPAL
Arquitectura Municipal

Aquest document és una còpia autèntica del document electrònic original custodiat per Diputació de Tarragona. Podeu verificar la seva autenticitat a través del servei de validació de l'Ens amb el CVE B691EBBE7CA4DA4AC41A4364D6E1CB8 i data d'emissió 19/02/2021 a les 11:19:56

SIGNAT ELECTRÒNICAMENT PER:
Maria Del Carmen Garcia Patricio - DNI ** (SIG) el dia 17/02/2021 a les 13:43:59

ESTUDI BÀSIC DE SEGURETAT I SALUT A LES OBRES DE CONSTRUCCIÓ

DADES DE L'OBRA

Tipus d'obra:
Substitució dels tancaments del pati central interior del CEE Alba de Reus

Emplaçament:
Carrer Boca de la Mina 41, Reus

Superfície construïda:
444,28 m²

Promotor:
Diputació de Tarragona

Arquitecte/s autor/s del Projecte d'execució:
M^a Carmen García Patricio

Tècnic redactor de l'Estudi Bàsic de Seguretat i Salut:
M^a Carmen García Patricio

DADES TÈCNiques DE L'EMPLAÇAMENT

Topografia:
142 m sobre nivell del mar

Característiques del terreny: (resistència, cohesió)

-

Condicions físiques i d'ús dels edificis de l'entorn:

-

Instal·lacions de serveis públics: (tant vistes com soterrades)

No hi ha servituds conegudes sobre l'espai a intervenir, ni a favor de tercers ni de línies elèctriques aèries o soterrades

Tipologia de vials: (amplada, nombre, densitat de circulació i amplada de voreres)

Carrer de doble sentit, baixa densitat de circulació, vorera 80 cm

COMPLIMENT DEL RD 1627/97 SOBRE "DISPOSICIONS MÍNIMES DE SEGURETAT I SALUT A LES OBRES DE CONSTRUCCIÓ"

1. INTRODUCCIÓ

Aquest Estudi Bàsic de Seguretat i Salut estableix, durant l'execució d'aquesta obra, les previsions respecte a la prevenció de riscos d'accidents i malalties professionals, així com informació útil per efectuar en el seu dia, en les degudes condicions de seguretat i salut, els previsibles treballs de manteniment posteriors.

Permet donar unes directrius bàsiques a l'empresa constructora per dur a terme les seves obligacions en el terreny de la prevenció de riscos professionals, facilitant el seu desenvolupament i d'acord amb el Reial Decret 1627/1997 pel qual s'estableixen les "disposicions mínimes de seguretat i de salut a les obres de construcció".

En base a l'art. 7è d'aquest Reial Decret, i en aplicació d'aquest Estudi Bàsic de Seguretat i Salut, el contractista ha d'elaborar un Pla de Seguretat i Salut en el treball en el qual s'analitzin, estudiïn, desenvolupin i complementin les previsions contingudes en el present document.

El Pla de Seguretat i Salut haurà de ser aprovat abans de l'inici de l'obra pel Coordinador de Seguretat i Salut durant l'execució de l'obra o, quan no sigui necessari, per la Direcció Facultativa. En cas d'obres de les Administracions Públiques s'haurà de sotmetre a l'aprovació d'aquesta Administració.

Cal recordar l'obligatorietat de que a cada centre de treball hi hagi un Llibre d'Incidències pel seguiment del Pla de S i S. Les anotacions fetes al Llibre d'Incidències hauran de posar-se en coneixement de la Inspecció de Treball i Seguretat Social en el termini de 24 hores, quan es produeixin repeticions de la incidència.

Segons l'art. 15è del Reial Decret, els contractistes i sots-contractistes hauran de garantir que els treballadors rebin la informació adequada de totes les mesures de seguretat i salut a l'obra.

La comunicació d'obertura del centre de treball a l'autoritat laboral competent haurà d'incloure el Pla de Seguretat i Salut, s'haurà de fer prèviament a l'inici d'obra i la presentaran únicament els empresaris que tinguin la consideració de contractistes.

El Coordinador de Seguretat i Salut durant l'execució de l'obra o qualsevol integrant de la Direcció Facultativa, en cas d'apreciar un risc greu imminent per a la seguretat dels treballadors, podrà aturar l'obra parcialment o totalment, comunicant-ho a la Inspecció de Treball i Seguretat Social, al contractista, sots-contractistes i representants dels treballadors.

Les responsabilitats dels coordinadors, de la Direcció Facultativa i del promotor no eximiran de les seves responsabilitats als contractistes i als sots-contractistes (art. 11è).

2. PRINCIPIS GENERALS APLICABLES DURANT L'EXECUCIÓ DE L'OBRA

En base als principis d'acció preventiva establerts a l'article 15è de la Llei 31/95 de "prevenció de riscos laborals", l'empresari aplicarà les mesures que integren el deure general de prevenció, d'acord amb els següents principis generals:

- Evitar riscos
- Avaluar els riscos que no es puguin evitar
- Combatre els riscos a l'origen
- Adaptar el treball a la persona, en particular en el que respecta a la concepció dels llocs de treball, l'elecció dels equips i els mètodes de treball i de producció, per tal de reduir el treball monòton i repetitiu, i reduir els efectes del mateix a la salut
- Tenir en compte l'evolució de la tècnica
- Substituir allò que és perillós per allò que tingui poc o cap perill
- Planificar la prevenció, buscant un conjunt coherent que integri la tècnica, l'organització i les condicions del treball, les relacions socials i la influència dels factors ambientals en el treball
- Adoptar mesures que posin per davant la protecció col·lectiva a la individual
- Donar les degudes instruccions als treballadors

En conseqüència i per tal de donar compliment a aquests principis generals, tal i com estableix l'article 10 del RD 1627/1997, durant l'execució de l'obra es vetllarà per:

- El manteniment de l'obra en bon estat d'ordre i neteja
- L'elecció de l'emplaçament dels llocs i àrees de treball, tenint en compte les seves condicions d'accés i la determinació de les vies o zones de desplaçament o circulació
- La manipulació dels diferents materials i la utilització dels mitjans auxiliars
- El manteniment, el control previ a la posada en servei i el control periòdic de les Instal·lacions i dispositius necessaris per a l'execució de l'obra, amb objecte de corregir els defectes que poguessin afectar a la seguretat i salut dels treballadors.
- La delimitació i condicionament de les zones d'emmagatzematge i dipòsit dels diferents materials, en particular si es tracta de matèries i substàncies perilloses
- La recollida dels materials perillosos utilitzats
- L'emmagatzematge i l'eliminació o evacuació de residus i runes
- L'adaptació en funció de l'evolució de l'obra del període de temps efectiu que s'haurà de dedicar a les diferents feines o fases del treball
- La cooperació entre els contractistes, sots-contractistes i treballadors autònoms
- Les interaccions i incompatibilitats amb qualsevol altre tipus de feina o activitat que es realitzi a l'obra o prop de l'obra

L'empresari tindrà en consideració les capacitats professionals dels treballadors en matèria de seguretat i salut en el moment d'encomanar les feines.

L'empresari adoptarà les mesures necessàries per garantir que només els treballadors que hagin rebut informació i formació suficient i adequada puguin accedir a les zones de risc greu i específic.

L'efectivitat de les mesures preventives haurà de preveure les distraccions i imprudències no temeràries que pogués cometre el treballador. Cal tenir en compte els riscos addicionals que poguessin implicar determinades mesures preventives, que només podran adoptar-se quan els riscos que generin siguin substancialment menors dels que es volen reduir i no existeixin alternatives preventives més segures.

Podran concertar operacions d'assegurances que tinguin com a finalitat garantir, com a àmbit de cobertura, la previsió de riscos derivats del treball de l'empresa respecte dels seus treballadors, dels treballadors autònoms respecte d'ells mateixos i de les societats cooperatives respecte els socis, l'activitat dels quals consisteixi en la prestació del seu treball personal.

En compliment del deure de protecció dels treballadors, l'empresari garantirà que cada treballador rebi una formació teòrica i practica que sigui suficient i adequada en matèria preventiva. Aquesta formació cal centrar-la en el lloc de treball o funció concreta que dugui a terme el treballador, i per tant, l'obliga a complir les mesures de prevenció adoptades.

En funció de la formació rebuda, i seguint la informació i instruccions del contractista, els treballadors han de:

- Fer servir adequadament les màquines, aparells, eines, equips de transport i tots els mitjans amb els que desenvolupin la seva activitat.
- Utilitzar adequadament els mitjans i equips de protecció facilitats per el contractista
- No posar fora de funcionament i utilitzar correctament els dispositius de seguretat existents o que s'instal·lin als mitjans o als llocs de treball
- Informar d'immediat al seu cap superior i als treballadors designats per realitzar activitats de prevenció i protecció de qualsevol situació que, al seu entendre, porti un risc per la seguretat i salut dels treballadors.
- Cooperar amb el contractista per que pugui garantir unes condicions de treball segures i que no comportin riscos per la seguretat i salut dels treballadors.

3. IDENTIFICACIÓ DELS RISCOS

Sense perjudici de les disposicions mínimes de Seguretat i Salut aplicables a l'obra establertes a l'annex IV del RD 1627/1997, s'enumeren a continuació els riscos particulars de diferents treballs d'obra, tot i considerant que alguns d'ells es poden donar durant tot el procés d'execució de l'obra o bé ser aplicables a altres feines.

Mitjans i maquinaria

- Atropellaments, topades amb altres vehicles, atrapades
- Interferències amb instal·lacions d'ús públic (aigua, llum, gas, clavegueram,...)
- Desplom i/o caiguda de maquinària d'obra (sitges, grues...)
- Riscos derivats del funcionament de grues
- Caiguda de la càrrega transportada
- Generació excessiva de pols o emanació de gasos tòxics
- Caigudes des de punts alts i/o des d'elements provisionals d'accés (escales, plataformes)
- Cops i ensopegades
- Caiguda de materials, rebots
- Ambient excessivament sorollós
- Contactes elèctrics directes o indirectes
- Accidents derivats de condicions atmosfèriques
- Altres

Treballs previs

- Interferències amb instal·lacions d'ús públic (aigua, llum, gas, clavegueram,...)
- Caigudes des de punts alts i/o des d'elements provisionals d'accés (escales, plataformes)
- Cops i ensopegades
- Caiguda de materials, rebots
- Sobre esforços per postures incorrectes
- Bolcada de piles de materials
- Riscos derivats de l'emmagatzematge de materials (temperatura, humitat, reaccions químiques)
- Altres

Enderrocs

- Interferències amb instal·lacions d'ús públic (aigua, llum, gas, clavegueram,...)
- Generació excessiva de pols o emanació de gasos tòxics
- Projecció de partícules durant els treballs
- Caigudes des de punts alts i/o des d'elements provisionals d'accés (escales, plataformes)
- Contactes amb materials agressius
- Risc derivat de la utilització de soldadura i tall oxiacetilènic
- Talls i punxades
- Cops i ensopegades
- Caiguda de materials, rebots
- Ambient excessivament sorollós
- Fallida de l'estructura
- Sobre esforços per postures incorrectes
- Acumulació i baixada de runes
- Altres

Ram de paleta

- Interferències amb instal·lacions d'ús públic (aigua, llum, gas, clavegueram,...)
- Generació excessiva de pols o emanació de gasos tòxics
- Projecció de partícules durant els treballs
- Caigudes des de punts alts i/o des d'elements provisionals d'accés (escales, plataformes)
- Contactes amb materials agressius
- Risc derivat de la utilització de soldadura i tall oxiacetilènic
- Talls i punxades
- Cops i ensopagades
- Caiguda de materials, rebots
- Ambient excessivament sorollós
- Sobre esforços per postures incorrectes
- Bolcada de piles de material
- Riscos derivats de l'emmagatzematge de materials (temperatura, humitat, reaccions químiques)
- Altres

Revestiments i acabats

- Generació excessiva de pols o emanació de gasos tòxics
- Projecció de partícules durant els treballs
- Caigudes des de punts alts i/o des d'elements provisionals d'accés (escales, plataformes)
- Contactes amb materials agressius
- Talls i punxades
- Cops i ensopagades
- Caiguda de materials, rebots
- Sobre esforços per postures incorrectes
- Bolcada de piles de material
- Riscos derivats de l'emmagatzematge de materials (temperatura, humitat, reaccions químiques)
- Riscos derivats per repassos d'obra realitzats amb equips i proteccions inadequades
- Altres

4. RELACIÓ DE TREBALLS MÉS HABITUALS QUE REPRESENTEN RISCOS ESPECIALS I QUE COMPORTEN L'ADOPCIÓ DE MESURES DE PREVENCIÓ I PROTECCIÓ ESPECÍFIQUES I PARTICULARS DURANT L'EXECUCIÓ DE L'OBRA.

(Annex II del RD 1627/1997))

- Treballs amb riscos especialment greus de quedar soterrat, enfonsament o caiguda d'altura, per les particulars característiques de l'activitat desenvolupada, els procediments aplicats o l'entorn del lloc de treball
- Treballs en els quals l'exposició a agents químics o biològics suposi un risc d'especial gravetat, o pels quals la vigilància específica de la salut dels treballadors sigui legalment exigible
- Treballs amb exposició a radiacions ionitzants pels quals la normativa específica obligui a la delimitació de zones controlades o vigilades
- Treballs en la proximitat de línies elèctriques d'alta tensió
- Treballs que exposin a risc d'ofegament per immersió
- Obres d'excavació de túnels, pous i altres treballs que suposin moviments de terres subterranis
- Treballs realitzats en immersió amb equip subaquàtic
- Treballs realitzats en cambres d'aire comprimit
- Treballs que impliquin l'ús d'explosius
- Treballs que requereixin muntar o desmuntar elements prefabricats pesats

5. MESURES DE PREVENCIÓ I PROTECCIÓ

- Com a criteri general primaran les proteccions col·lectives en front de les individuals.
- S'hauran de mantenir en bon estat de conservació els medis auxiliars, la maquinària i les eines de treball.
- Els medis de protecció, tant col·lectiva com individual, hauran d'estar homologats segons la normativa vigent.
- Així mateix, les mesures relacionades s'hauran de tenir en compte per als previsibles treballs posteriors (reparació, manteniment, substitució, etc.)

Mesures de protecció col·lectiva

- Organització i planificació dels treballs per evitar interferències entre les diferents feines i circulacions dins l'obra
- Senyalització de les zones de perill
- Preveure el sistema de circulació de vehicles i la seva senyalització, tant a l'interior de l'obra com en relació amb els vials exteriors
- Limitar una zona lliure a l'entorn de la zona excavada pel pas de maquinària
- Immobilització de camions mitjançant falques i/o topalls durant les tasques de càrrega i descàrrega
- Respectar les distàncies de seguretat amb les instal·lacions existents
- Mantenir les instal·lacions amb les seves proteccions aïllants operatives
- Fonamentar correctament la maquinària d'obra
- Muntatge de grues fet per una empresa especialitzada, amb revisions periòdiques, control de la càrrega màxima, delimitació del radi d'acció, frenada, blocatge, etc.
- Revisió periòdica i manteniment de maquinària i equips d'obra
- Establir un sistema de rec que impedeixi l'emissió de pols en gran quantitat
- Comprovar l'adequació de les solucions d'execució a l'estat real dels elements existents (subsòl, edificacions veïnes)
- Comprovació dels estintolaments, de les condicions dels estrebats i de les pantalles de protecció de les rases
- Utilització de paviments antilliscants.
- Col·locació de baranes de protecció en llocs amb perill de caiguda.
- Diferenciació de les mesures de protecció contra caiguda utilitzades en funció de si es protegeixen les persones, o als operaris i tercers de la caiguda d'objectes i materials
- Col·locació de xarxes en forats horitzontals
- Protecció de forats i façanes per evitar la caiguda d'objectes (xarxes, lones)
- Ús de canalitzacions d'evacuació de runes, correctament instal·lades
- Ús d'escales de mà, plataformes de treball i bastides homologades
- Col·locació de plataformes de recepció de materials en plantes altes
- Instal·lació de serveis sanitaris

Mesures de protecció individual

- Utilització de cassetes i ulleres homologades contra la pols i/o projecció de partícules
- Utilització de calçat de seguretat
- Utilització de casc homologat
- A totes les zones elevades on no hi hagi sistemes fixos de protecció o de protecció col·lectiva, caldrà establir punts d'ancoratge segurs per poder subjectar-hi el cinturó de seguretat homologat, la utilització del qual serà obligatòria. L'accés a les zones descrites i als equips només està autoritzat als operaris amb formació i capacitació suficient.
- Utilització de guants homologats per evitar el contacte directe amb materials agressius i minimitzar el risc de talls i punxades
- Utilització de protectors auditius homologats en ambients excessivament sorollosos
- Utilització de mandils
- Sistemes de subjecció permanent i de vigilància duta a terme per més d'un operari en els treballs amb perill d'intoxicació. Utilització d'equips de subministrament d'aire

Mesures de protecció a tercers

- Previsió de la tanca, la senyalització i l'enllumenat de l'obra en funció del lloc on està situada l'obra (entorn urbà, urbanització, camp obert). En cas que el tancament envaeixi la calçada s'ha de preveure un sistema de protecció pel pas de vianants i / o vehicles. El tancament ha d'impedir que persones alienes a l'obra puguin accedir a la mateixa
- Preveure el sistema de circulació de vehicles tant a l'interior de l'obra com en relació amb els vials exteriors
- Immobilització de maquinària rodada mitjançant falques i/o topalls durant les tasques de càrrega i descàrrega
- Comprovació de l'adequació de les solucions d'execució i preventives a l'estat real dels elements (subsòl, edificacions veïnes)
- Protecció de forats i façanes per evitar la caiguda d'objectes (xarxes, lones)

6. PRIMERS AUXILIS

Es disposarà d'una farmaciola amb el contingut de material especificat a la normativa vigent. S'informarà a l'inici de l'obra, de la situació dels diferents centres mèdics als quals s'hauran de traslladar els accidentats. És convenient disposar a l'obra i en lloc ben visible, d'una llista amb els telèfons i adreces dels centres assignats per a urgències, ambulàncies, taxis, etc. per garantir el ràpid trasllat dels possibles accidentats.

La farmaciola es revisarà mensualment reposant-ne immediatament el material consumit, i haurà de contenir, segons indica el punt 3 ANNEX VI del RD 486/1997: desinfectants i antisèptics autoritzats, gases esterilitzades, cotó hidròfil, benes, esparadrap, apòsits adhesius, tisores, pinces y guants d'un sol ús.

7. NORMATIVA APLICABLE

La documentació de l'Estudi Bàsic de seguretat ha d'anar acompanyada d'un llistat de normativa de seguretat que podeu trobar actualitzat a l'apartat de normativa de la pàgina web de l'OCT.

[Veure Annex](#)

NORMATIVA DE SEGURETAT I SALUT

DISPOSICIONES MÍNIMAS DE SEGURIDAD Y DE SALUD QUE DEBEN APLICARSE EN LAS OBRAS DE CONSTRUCCIÓN TEMPORALES O MÓVILES	Directiva 92/57/CEE 24 Junio (DOCE: 26/08/92)
DISPOSICIONES MÍNIMAS DE SEGURIDAD Y DE SALUD EN LAS OBRAS DE CONSTRUCCIÓN	RD 1627/1997. 24 octubre (BOE 25/10/97) Transposició de la Directiva 92/57/CEE
LEY DE PREVENCIÓN DE RIESGOS LABORALES	Ley 31/1995. 8 noviembre (BOE: 10/11/95)
REFORMA DEL MARCO NORMATIVO DE LA PREVENCIÓN DE RIESGOS LABORALES	Ley 54/2003. 12 diciembre (BOE 13/12/2003)
REGLAMENTO DE LOS SERVICIOS DE PREVENCIÓN	RD 39/1997, 17 de enero (BOE: 31/01/97) i les seves modificacions
MODIFICACIÓN RD 39/1997; RD 1109/2007, Y EL RD 1627/1997	RD 337/2010 (BOE 23/3/2010)
REQUISITOS Y DATOS QUE DEBEN REUNIR LAS COMUNICACIONES DE APERTURA O DE REANUDACIÓN DE ACTIVIDADES EN LOS CENTROS DE TRABAJO	Orden TIN/1071/2010 (BOE 1/5/2010)
DISPOSICIONES MÍNIMAS DE SEGURIDAD Y SALUD PARA LA UTILIZACIÓN POR LOS TRABAJADORES DE LOS EQUIPOS DE TRABAJO EN MATERIA DE TRABAJOS TEMPORALES EN ALTURA	RD 2177/2004, de 12 de noviembre (BOE: 13/11/2004)
DISPOSICIONES MÍNIMAS EN MATERIA DE SEÑALIZACIÓN, DE SEGURIDAD Y SALUD EN EL TRABAJO	RD 485/1997. 14 abril (BOE: 23/04/1997)
DISPOSICIONES MÍNIMAS DE SEGURIDAD Y SALUD EN LOS LUGARES DE TRABAJO En el capítol 1 exclou les obres de construcció, però el RD 1627/1997 l'esmenta en quant a escales de mà. Modifica i deroga alguns capítols de la "Ordenanza de Seguridad e Higiene en el trabajo" (O. 09/03/1971)	RD 486/1997, 14 de abril (BOE: 23/04/1997)
LEY REGULADORA DE LA SUBCONTRATACIÓN EN EL SECTOR DE LA CONSTRUCCIÓN	LEY 32/2006 (BOE 19/10/2006)
MODIFICACION DEL RD 39/1997, POR EL QUE SE APRUEBA EL REGLAMENTO DE LOS SERVICIOS DE PREVENCIÓN Y EL RD 1627/97, POR EL QUE SE ESTABLECEN LAS DISPOSICIONES MÍNIMAS DE SEGURIDAD Y SALUD EN LAS OBRAS DE CONSTRUCCIÓN	RD 604 / 2006 (BOE 29/05/2006)
DISPOSICIONES MÍNIMAS DE SEGURIDAD I SALUD APLICABLES A LOS TRABAJOS CON RIESGO DE AMIANTO	RD 396/2006 (BOE 11/04/2006)
PROTECCIÓN DE LA SALUD Y SEGURIDAD DE LOS TRABAJADORES CONTRA LOS RIESGOS RELACIONADOS CON LA EXPOSICIÓN AL RUIDO	RD 286/2006 (BOE: 11/03/2006)
DISPOSICIONES MÍNIMAS DE SEGURIDAD Y SALUD RELATIVAS A LA MANIPULACIÓN MANUAL DE CARGAS QUE ENTRAÑE RIESGOS, EN PARTICULAR DORSO LUMBARES, PARA LOS TRABAJADORES	RD 487/1997 (BOE 23/04/1997)
DISPOSICIONES MÍNIMAS DE SEGURIDAD Y SALUD RELATIVAS AL TRABAJO CON EQUIPOS QUE INCLUYEN PANTALLAS DE VISUALIZACIÓN	RD 488/1997. (BOE: 23/04/97)

PROTECCIÓN DE LOS TRABAJADORES CONTRA LOS RIESGOS RELACIONADOS CON LA EXPOSICIÓN A AGENTES BIOLÓGICOS DURANTE EL TRABAJO	RD 664/1997. (BOE: 24/05/97)
PROTECCIÓN DE LOS TRABAJADORES CONTRA LOS RIESGOS RELACIONADOS CON LA EXPOSICIÓN A AGENTES CANCERÍGENOS DURANTE EL TRABAJO	RD 665/1997 (BOE: 24/05/97)
DISPOSICIONES MÍNIMAS DE SEGURIDAD Y SALUD, RELATIVAS A LA UTILIZACIÓN POR LOS TRABAJADORES DE EQUIPOS DE PROTECCIÓN INDIVIDUAL	RD 773/1997. (BOE: 12/06/97)
DISPOSICIONES MÍNIMAS DE SEGURIDAD Y SALUD PARA LA UTILIZACIÓN POR LOS TRABAJADORES DE LOS EQUIPOS DE TRABAJO	RD 1215/1997. (BOE: 07/08/97)
PROTECCIÓN CONTRA RIESGO ELÉCTRICO	RD 614/2001 (BOE: 21/06/01)
PROTECCION DE LA SALUD Y SEGURIDAD DE LOS TRABAJADORES CONTRA LOS RIESGOS RELACIONADOS CON LA EXPOSICION A AGENTES QUIMICOS DURANTE EL TRABAJO	RD 374/2001 (BOE: 01/05/2001). mods posteriors (30/05/2001)
REGLAMENTO DE SEGURIDAD E HIGIENE DEL TRABAJO EN LA INDUSTRIA DE LA CONSTRUCCIÓN	O. de 20 de mayo de 1952 (BOE: 15/06/52) i les seves modificacions posteriors
DISTÀNCIES REGLAMENTÀRIES D'OBRES I CONSTRUCCIONS A LÍNIES ELÈCTRIQUES	R. 04/11/1988 (DOGC 1075, 30/11/1988)
ORDENANZA DEL TRABAJO PARA LAS INDUSTRIAS DE LA CONSTRUCCIÓN, VIDRIO Y CERÁMICA	O. de 28 de agosto de 1970. ART. 1º A 4º, 183º A 291º Y ANEXOS I Y II (BOE: 05/09/70; 09/09/70) correcció d'errades: BOE: 17/10/70
SEÑALIZACIÓN, BALIZAMIENTO, LIMPIEZA Y TERMINACIÓN DE OBRAS FIJAS EN VÍAS FUERA DE POBLADO	O. de 31 de agosto de 1987 (BOE: 18/09/87)
INSTRUCCIÓN TÉCNICA COMPLEMENTARIA MIE-AEM 2 DEL REGLAMENTO DE APARATOS DE ELEVACIÓN Y MANUTENCIÓN REFERENTE A GRÚAS-TORRE DESMONTABLES PARA OBRAS.	RD 836/2003. 27 juny, (BOE: 17/07/03). vigent a partir del 17 d'octubre de 2003. (deroga la O. de 28 de junio de 1988 (BOE: 07/07/88) i la modificació: O. de 16 de abril de 1990 (BOE: 07/04/90)
ORDENANZA GENERAL DE SEGURIDAD E HIGIENE EN EL TRABAJO	O. de 9 de marzo DE 1971 (BOE: 16 I 17/03/71) correcció d'errades (BOE: 06/04/71) modificació: (BOE: 02/11/89) derogats alguns capítols per: LEY 31/1995, RD 485/1997, RD 486/1997, RD 664/1997, RD 665/1997, RD
S'APROVA EL MODEL DE LLIBRE D'INCIDÈNCIES EN OBRES DE CONSTRUCCIÓ	O. de 12 de gener de 1998 (DOGC: 27/01/98)

EQUIPS DE PROTECCIÓ INDIVIDUAL

CASCOS NO METALICOS	R. de 14 de diciembre de 1974 (BOE: 30/12/74): N.R. MT-1
PROTECTORES AUDITIVOS	(BOE: 01/09/75): N.R. MT-2
PANTALLAS PARA SOLDADORES	(BOE: 02/09/75): N.R. MT-3: modificació: BOE: 24/10/75
GUANTES AISLANTES DE ELECTRICIDAD	(BOE: 03/09/75): N.R. MT-4 modificació: BOE: 25/10/75
BANQUETAS AISLANTES DE MANIOBRAS	(BOE: 05/09/75): N.R. MT-6 modificació: BOE: 28/10/75
EQUIPOS DE PROTECCIÓN PERSONAL DE VIAS RESPIRATORIAS. NORMAS COMUNES Y ADAPTADORES FACIALES	(BOE: 06/09/75): N.R. MT-7 modificació: BOE: 29/10/75
EQUIPOS DE PROTECCIÓN PERSONAL DE VIAS RESPIRATORIAS: FILTROS MECÁNICOS	(BOE: 08/09/75): N.R. MT-8 modificació: BOE: 30/10/75
EQUIPOS DE PROTECCIÓN PERSONAL DE VIAS RESPIRATORIAS: MASCARILLAS AUTOFILTRANTES	(BOE: 09/09/75): N.R. MT-9 modificació: BOE: 31/10/75
EQUIPOS DE PROTECCIÓN PERSONAL DE VIAS RESPIRATORIAS: FILTROS QUÍMICOS Y MIXTOS CONTRA AMONÍACO	(BOE: 10/09/75): N.R. MT-10 modificació: BOE: 01/11/75

Aquest document és una còpia autèntica del document electrònic original custodiat per Diputació de Tarragona. Podeu verificar la seva autenticitat a través del servei de validació de l'Ens amb el CVE B691EBBE7CA4DA4AC41A4364D6E1CB8 i data d'emissió 19/02/2021 a les 11:19:56



PROJECTE

Substitució dels tancaments del pati central interior
del CEE Alba de Reus

Plànols

Municipi
Reus (Baix Camp)

Data
Gener 2021

Expedient
2020-11292

Aquest document és una còpia autèntica del document electrònic original custodiat per Diputació de Tarragona. Podeu verificar la seva autenticitat a través del servei de validació de l'Enx amb el CVE B691EBBE7CA4DA4AC41A4364D6E1CB8 i data d'emissió 19/02/2021 a les 11:19:56

SIGNAT ELECTRÒNICAMENT PER:
Maria Del Carmen Garcia Patricio - DNI ** (SIG) el dia 17/02/2021 a les 13:43:59

ÍNDEX DE PLÀNOLS

ARQUITECTURA

- 01 SITUACIÓ I EMPLAÇAMENT
- 02 ESTAT ACTUAL
- 03 ENDERROCS
- 04 SECCIONS I ALÇATS
- 05 DETALLS

Aquest document és una còpia autèntica del document electrònic original custodiat per Diputació de Tarragona. Podeu verificar la seva autenticitat a través del servei de validació de l'Ens amb el CVE B691EBBE7CA4DA4AC41A4364D6E1CB8 i data d'emissió 19/02/2021 a les 11:19:56

Aquest document és una còpia autèntica del document electrònic original custodiat per Diputació de Tarragona. Podeu verificar la seva autenticitat a través del servei de validació de l'Enx amb el CVE B691EBBE7CA4DA4AC41A4364D6E1CB8 i data d'emissió 19/02/2021 a les 11:19:56

SIGNAT ELECTRÒNICAMENT PER:
Maria Del Carmen Garcia Patricio - DNI ** (SIG) el dia 17/02/2021 a les 13:43:59

SIGNAT ELECTRÒNICAMENT PER:
Mària Del Carmen García Patriocio - DNI ** (SIG) el dia 17/02/2021 a les 13:43:59

Aquest document és una còpia autèntica del document electrònic original custodiat per Diputació de Tarragona. Podeu verificar la seva autenticitat a través del servei de validació de la Seu Electrònica de l'Ens amb el CVE B691EBE9E7CA4DA4AC41A4364D621CB8 i data d'emissió 19/02/2021 a les 13:19:56

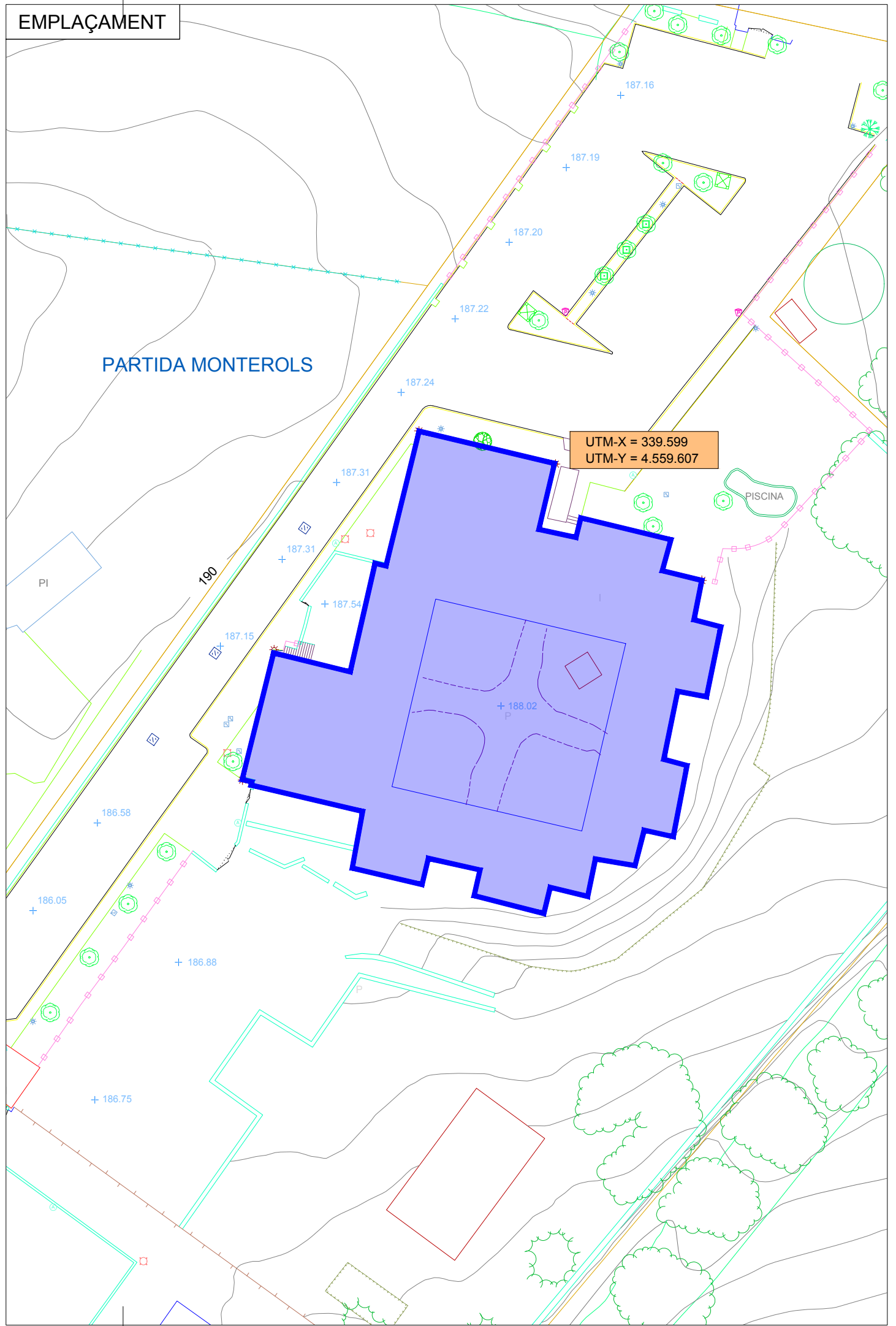
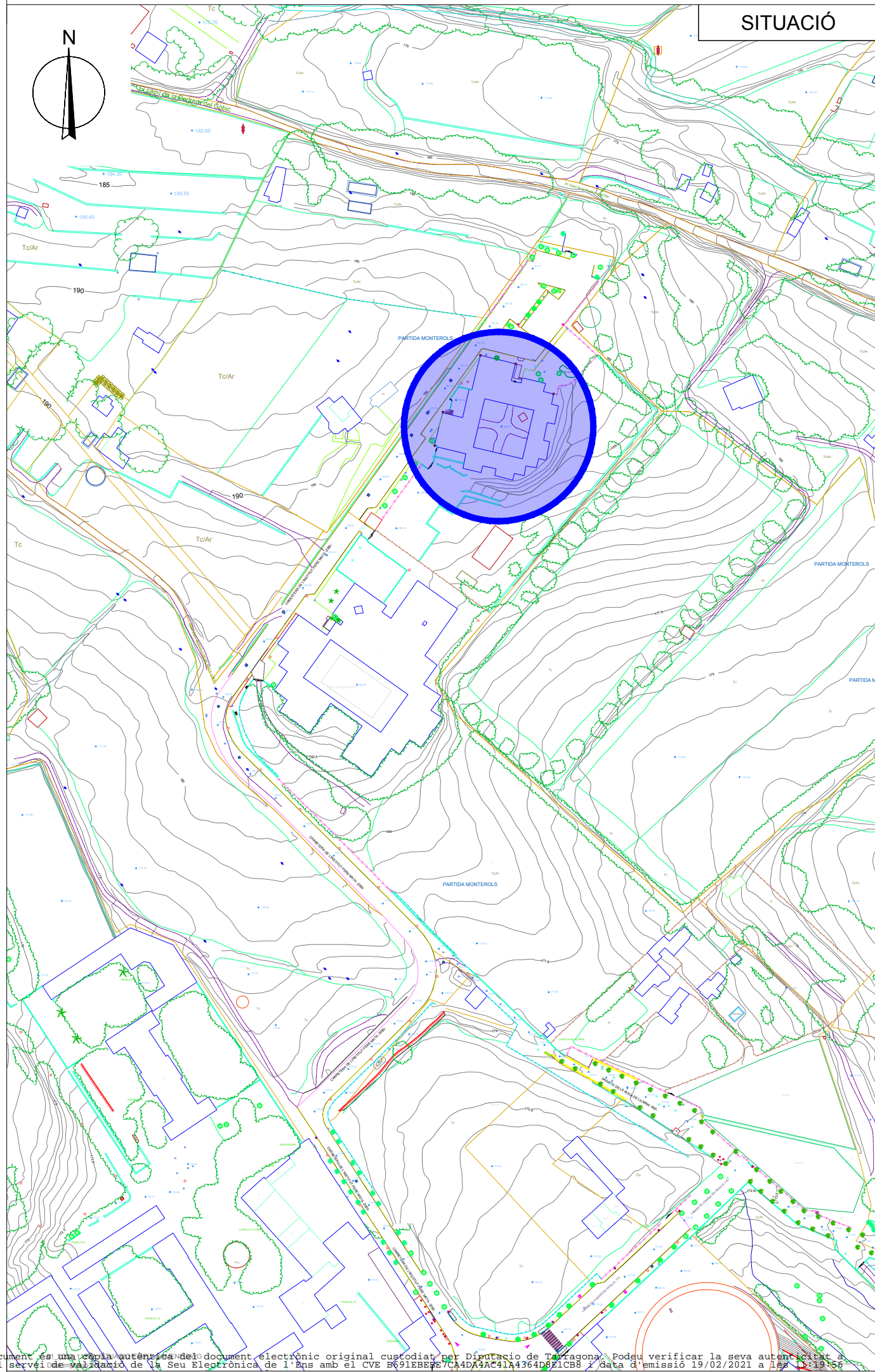

SIGNAT ELECTRÒNICAMENT PER:
Maria Del Carmen Garcia Patriocio - DNI ** (SIG) el dia 17/02/2021 a les 13:43:59

Aquest document és una còpia autèntica del document electrònic original custodiat per Diputació de Tarragona. Podeu verificar la seva autenticitat a través del servei de validació de la Seu Electrònica de l'Ens amb el CVE B691EBEBE7CA4DA4AC41A4364D8E1CB8 i data d'emissió 19/02/2021 a les 11:19:56

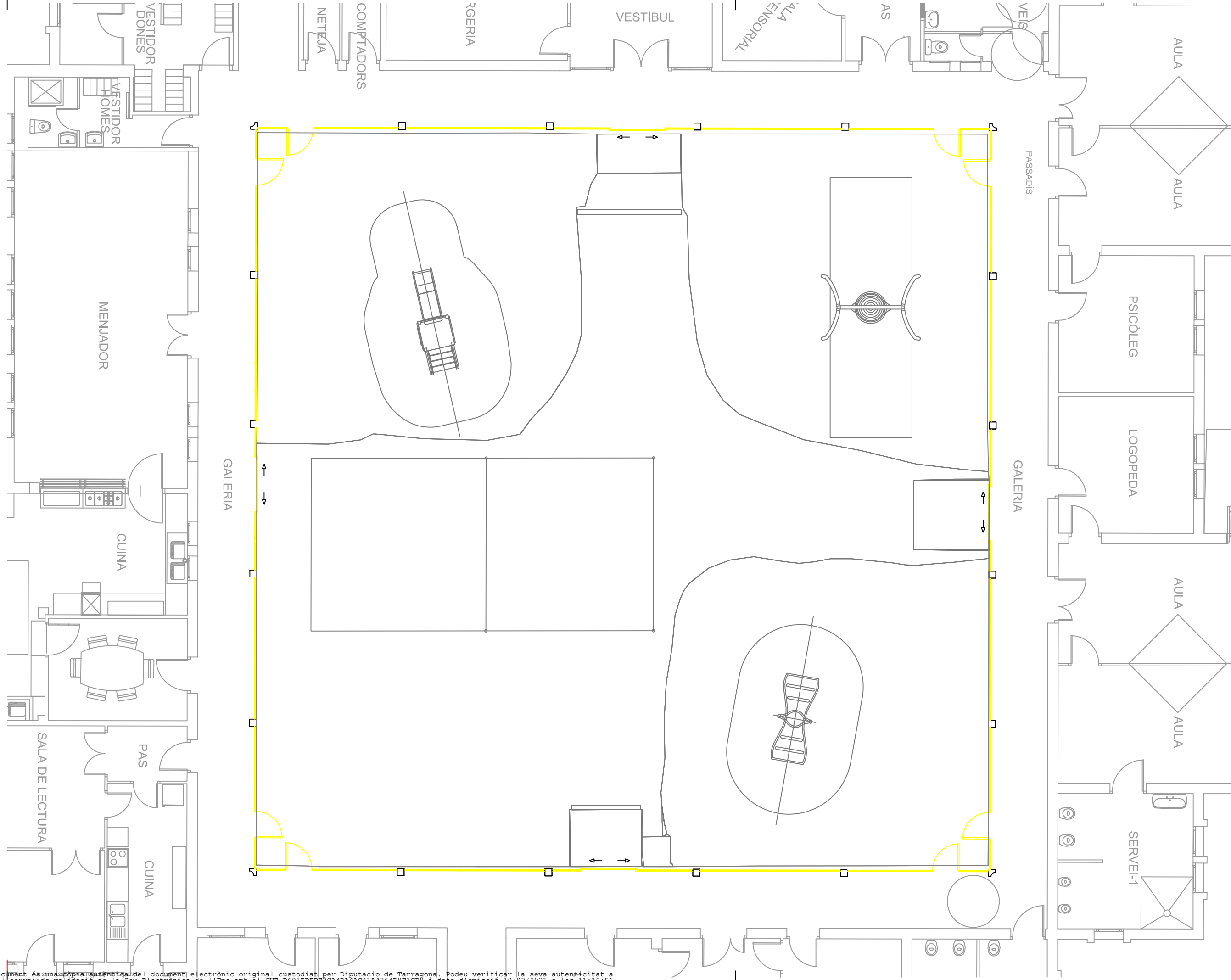

ENDERROCS

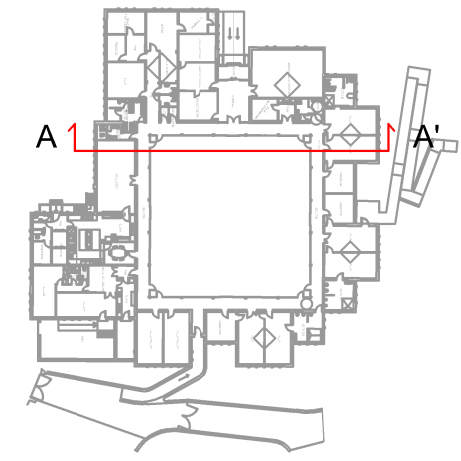

*Les fusteries dels tancaments de les quatre façanes del pati central interior tenen la mateixa disposició

ESTAT ACTUAL ALÇAT NORD Escala 1/75

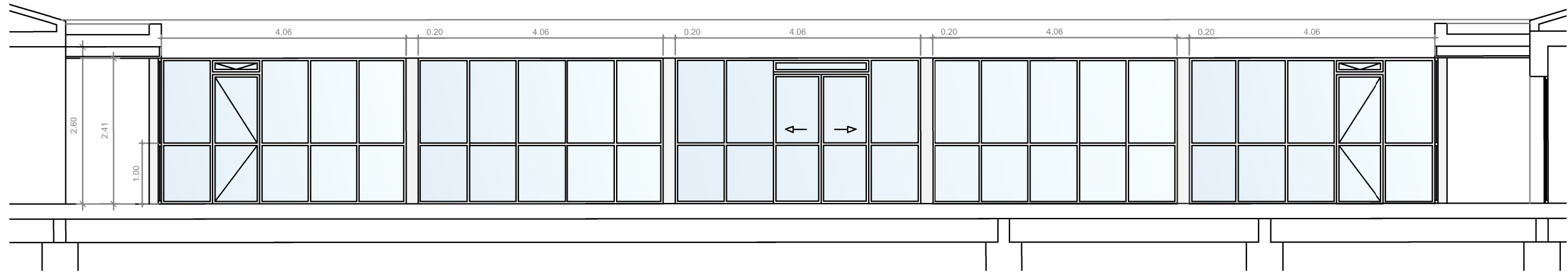

ESTAT REFORMAT ALÇAT NORD Escala 1/75

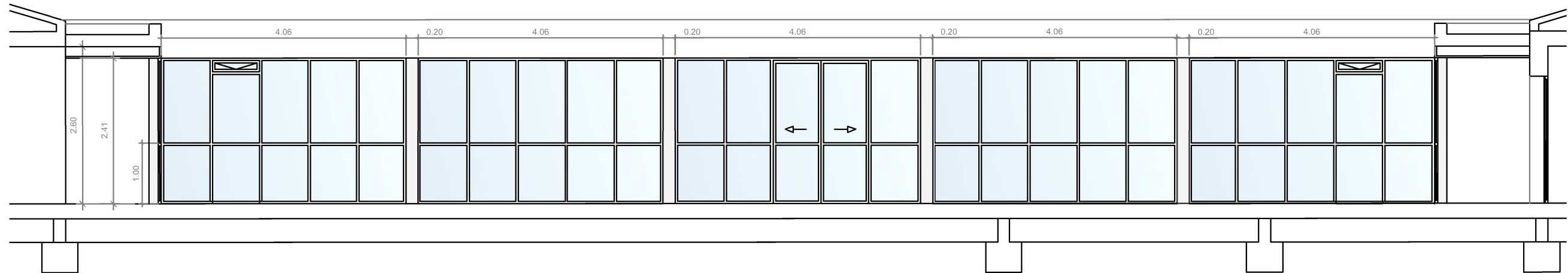

SIGNAT ELECTRÒNICAMENT PER:
 Maria Del Carmen Garcia Patricio - DNI ** (SIG) el dia 17/02/2021 a les 13:43:59

DETALLS FUSTERIA
Escala 1/20

TIPUS	V1	V2
UNITATS	8	4
FUSTERIA D'ALUMINI	FIXE ALUMINI ANODITZAT 2.41X4.06	FIXE ALUMINI + CORREDERA 2.41X4.06
	ALUMINI TECHNAL SOLEAL FY65 O SIMILAR	ALUMINI TECHNAL SOLEAL FY65 O SIMILAR + PERFIL INFERIOR BALCONERA PMR
	VIDRE AÏLLANT DE LLUNA REFLECTORA DE CONTROL SOLAR 6+6/12/6+6 AMB BUTIRAL TRANSPARENT	VIDRE AÏLLANT DE LLUNA REFLECTORA DE CONTROL SOLAR 6+6/12/6+6 AMB BUTIRAL TRANSPARENT
		
TIPUS	V3	V4
UNITATS	4	4
FUSTERIA D'ALUMINI	FIXE ALUMINI ANODITZAT + FINESTRA SUPERIOR ABATIBLE 2.41X4.06	FIXE ALUMINI ANODITZAT + FINESTRA SUPERIOR ABATIBLE 2.41X4.06
	ALUMINI TECHNAL SOLEAL FY65 O SIMILAR	ALUMINI TECHNAL SOLEAL FY65 O SIMILAR
	VIDRE AÏLLANT DE LLUNA REFLECTORA DE CONTROL SOLAR 6+6/12/6+6 AMB BUTIRAL TRANSPARENT	VIDRE AÏLLANT DE LLUNA REFLECTORA DE CONTROL SOLAR 6+6/12/6+6 AMB BUTIRAL TRANSPARENT
		

SIGNAT ELECTRÒNICAMENT PER:
Maria Del Carmen Garcia Patricio - DNI ** (SIG) el dia 17/02/2021 a les 13:43:59