



TEXT REFÓS DEL PROJECTE

Reforma de la cuina i els baixants pluvials del refugi d'Albarca

Municipi
Cornudella del Montsant - Albarca (Priorat)

Data
Març de 2024

Expedient
2022-14161

Aquest document és una còpia autèntica del document electrònic custodiat per Diputació de Tarragona. Podeu verificar la seva autenticitat a través del servei de validació de l'Enx amb el CVE 05336607A9D64844ABD1881A52D03168 i data d'emissió 14/03/2024 a les 09:59:03

SIGNAT ELECTRÒNICAMENT PER:
Maria del Cramen Garcia Patricio - DNI ** (SIG) el dia 14/03/2024 a les 09:47:49

ÍNDIX DE PROJECTE

MEMÒRIA I PLEC DE CONDICIONS

MEMÒRIA

1. MEMÒRIA DESCRIPTIVA I CONSTRUCTIVA..... PAG. 09

COMPLIMENT DEL CTE

2. DB-HS SALUBRITAT PAG. 21

NORMATIVA D'APLICACIÓ

3. NORMATIVA D'APLICACIÓ..... PAG. 25

ANNEXOS A LA MEMÒRIA

4. GESTIÓ DE RESIDUS PAG. 39

PLEC DE CONDICIONS

5. PLEC DE CONDICIONS TÈCNiques PAG. 49

6. PLEC DE CONDICIONS FACULTATIVES PAG. 73

DOCUMENTACIÓ GRÀFICA

7. PLÀNOLS PAG. 81

PRESSUPOST

8. PREUS UNITARIS PAG. 113

9. PREUS AUXILIARS PAG. 123

10. JUSTIFICACIÓ DE PREUS PAG. 127

11. AMIDAMENTS I PRESSUPOST PAG. 147

12. RESUM DE PRESSUPOST PAG. 161

ESTUDI DE SEGURETAT I SALUT

13. MEMÒRIA PAG. 165

Aquest document és una còpia autèntica del document electrònic custodiat per Diputació de Tarragona. Podeu verificar la seva autenticitat a través del servei de validació de l'Enx amb el CVE 05336607A9D64844ABD1881A52D03168 i data d'emissió 14/03/2024 a les 09:59:03

SIGNAT ELECTRÒNICAMENT PER:
Maria del Cramen Garcia Patricio - DNI ** (SIG) el dia 14/03/2024 a les 09:47:49



TEXT REFÓS DEL PROJECTE

Reforma de la cuina i els baixants pluvials del refugi d'Albarca

MEMORIA I PLEC DE CONDICIONS

Municipi
Cornudella del Montsant - Albarca (Priorat)

Data
Març de 2024

Expedient
2022-14161

Aquest document és una còpia autèntica del document electrònic custodiat per Diputació de Tarragona. Podeu verificar la seva autenticitat a través del servei de validació de l'Enx amb el CVE 05336607A9D64844ABD1881A52D03168 i data d'emissió 14/03/2024 a les 09:59:03

SIGNAT ELECTRÒNICAMENT PER:
Maria del Cramen Garcia Patricio - DNI ** (SIG) el dia 14/03/2024 a les 09:47:49



Diputació Tarragona

Aquest document és una còpia autèntica del document electrònic custodiat per Diputació de Tarragona. Podeu verificar la seva autenticitat a través del servei de validació de l'Ens amb el CVE 05336607A9D64844ABD1881A52D03168 i data d'emissió 14/03/2024 a les 09:59:03

SIGNAT ELECTRÒNICAMENT PER:
Maria del Cramen Garcia Patricio - DNI ** (SIG) el dia 14/03/2024 a les 09:47:49

MEMÒRIA

Aquest document és una còpia autèntica del document electrònic custodiat per Diputació de Tarragona. Podeu verificar la seva autenticitat a través del servei de validació de l'Enx amb el CVE 05336607A9D64844ABD1881A52D03168 i data d'emissió 14/03/2024 a les 09:59:03

SIGNAT ELECTRÒNICAMENT PER:
Maria del Cramen Garcia Patricio - DNI ** (SIG) el dia 14/03/2024 a les 09:47:49

Aquest document és una còpia autèntica del document electrònic custodiat per Diputació de Tarragona. Podeu verificar la seva autenticitat a través del servei de validació de l'Enx amb el CVE 05336607A9D64844ABD1881A52D03168 i data d'emissió 14/03/2024 a les 09:59:03

MEMÒRIA DESCRIPTIVA I CONSTRUCTIVA

Aquest document és una còpia autèntica del document electrònic custodiat per Diputació de Tarragona. Podeu verificar la seva autenticitat a través del servei de validació de l'Enx amb el CVE 05336607A9D64844ABD1881A52D03168 i data d'emissió 14/03/2024 a les 09:59:03

SIGNAT ELECTRÒNICAMENT PER:
Maria del Cramen Garcia Patricio - DNI ** (SIG) el dia 14/03/2024 a les 09:47:49

MEMÒRIA

INDEX

1. DADES GENERALS	3
1. 1. Objecte, identificació i agents del projecte	3
2. MEMÒRIA DESCRIPTIVA	3
2. 1. Antecedents i condicionants de partida	3
2. 2. Descripció del projecte	3
2. 3. Quadre de superfícies	3
2. 4. Pressupost	4
2. 4. 1. Imports	4
2. 4. 2. Adequació als preus de mercat i desglossat del pressupost base de licitació	4
2. 4. 3. Justificació de la no divisió en lots de l'objecte del contracte	4
3. CLASSIFICACIÓ DEL CONTRACTISTA	4
4. MEMÒRIA CONSTRUCTIVA	5
4. 1. enderrocs i moviment de terres	5
4. 1. 1. Afectacions a edificis veïns, xarxes de serveis i altres elements	5
4. 1. 2. Enderrocs	5
4. 1. 2. 1. Enderroc, element a element, d'equip industrial d'instal·lacions (calefacció, aparells sanitaris...).	5
4. 1. 2. 2. Enderroc, element a element, de paviment sobre forjat, solera, escala i rampa.	5
4. 1. 1. Moviments de terres	5
4. 2. Sistemes de compartimentació i d'acabats interiors	5
4. 2. 1. Revestiments de paraments interiors	5
4. 2. 1. 1. Enguixat i Arrebossats	5
4. 2. 1. 2. Estucats i Pintats	5
4. 2. 1. 3. Enrajolats, Aplacats i Folrats	6
4. 2. 1. 4. Paviments	6
4. 2. 2. sistema de condicionaments, instal·lacions i serveis	6
4. 2. 3. Sanejament	6
4. 2. 3. 1. Evacuació d'aigües pluvials	6
4. 2. 3. 2. Evacuació de residus	6
4. 2. 4. Xarxa d'aigua freda, calenta sanitària	6
4. 2. 4. 1. Xarxa d'aigua freda	6
4. 2. 4. 2. Xarxa d'aigua calenta	7
4. 2. 4. 3. Griferies	7
4. 2. 5. Instal·lació d'electricitat	7
4. 2. 5. 1. Previsió de càrregues	7
4. 2. 5. 2. Instal·lació interior	7
4. 2. 1. Instal·lació d'il·luminació	8
4. 3. Equipaments i mobiliari	8

Aquest document és una còpia autèntica del document electrònic custodiat per Diputació de Tarragona. Podeu verificar la seva autenticitat a través del servei de validació de l'Enx amb el CVE 05336607A9D64844ABD1881A52D03168 i data d'emissió 14/03/2024 a les 09:59:03

SIGNAT ELECTRÒNICAMENT PER:
Maria del Cramen Garcia Patricio - DNI ** (SIG) el dia 14/03/2024 a les 09:47:49

1. DADES GENERALS

1. 1. OBJECTE, IDENTIFICACIÓ I AGENTS DEL PROJECTE

L'objecte del present projecte són les obres de reforma i condicionament de la cuina del Refugi de l'Albarca, per tal d'adaptar-la a les condicions funcionals, higièniques i sanitàries així com la desconnexió del sistema de pluvials del aljub existent.

L'edifici està situat al Carrer Plaça, 14 del municipi d'Albarca (Cornudella del Montsant).

El promotor és la Diputació de Tarragona.

El projecte ha estat redactat per l'equip tècnic de la Unitat d'Arquitectura Municipal del Servei d'Assistència al Municipi (SAM) de la Diputació de Tarragona.

L'autor del projecte és M^a Carmen García Patricio, Arquitecta Tècnica de la Unitat d'Arquitectura Municipal de la Diputació de Tarragona.

2. MEMÒRIA DESCRIPTIVA

2. 1. ANTECEDENTS I CONDICIONANTS DE PARTIDA

El Refugi Montsant Albarca és un edifici de titularitat de la Diputació de Tarragona, amb conveni amb el Centre Excursionista de Tarragona, que va iniciar la seva activitat l'any 1962.

L'edifici s'ubica al municipi d'Albarca (Cornudella del Montsant), s'accedeix des del carrer de la Plaça (sense pavimentar). L'edifici es desenvolupa en dues plantes. La planta semi-soterrani es destina a sala d'estar, zona privada i magatzem. La planta baixa es destina a menjador-estar, dormitori, vestíbul i cuina. Segons informació cadastral l'edifici va estar construït el 1900 i té una superfície construïda de 227,25 m². L'any 1981 es va fer la reconstrucció de l'edifici.

L'any 2009 es realitzen obres de consolidació dels pilars de pedra que suportant el sostre de la terrassa realitzant el recalçament dels fonaments i col·locar bigues d'acer i depuradora biològica.

L'any 2021 es realitzen obres de protecció del sòcol de l'edifici mitjançant vorera de protecció per evitar filtracions a l'interior del semi-soterrani, es va repicar el sòcol i es va aplicar amb pedra per evitar la humitat.

La cuina objecte de la intervenció es troba dins el recinte dins del Refugi d'Albarca, a la planta baixa, a la banda nord-est de l'edifici. No hi ha servituds conegudes sobre l'espai a intervenir, ni a favor de terceres ni de línies elèctriques aèries o soterrades.

2. 2. DESCRIPCIÓ DEL PROJECTE

Les intervencions que es proposen en aquest projecte són per l'adequació de l'espai de la cuina. Aquest espai sempre ha tingut l'ús com a cuina però actualment no es garanteixen les condicions funcionals, higièniques i sanitàries necessàries. També es preveu la desconnexió del sistema de pluvials del aljub existent en planta semi-soterrani i la seva reconducció exterior per evitar humitats.

2. 3. QUADRE DE SUPERFÍCIES

La superfície afectada a la cuina pel projecte és de 6,90 m².

PLANTA SEMI-SOTERRANI	Sup. m ²
Sala d'estar	24,15m ²
Zona privada	23,20m ²
Magatzem	5,55m ²
Porxo	36,85m ²
TOTAL SUP. ÚTIL	89,75m²

Refugi	72,60m ²
Terrassa	41,40m ²
SUP. CONSTRUÏDA	114,00m²

PLANTA BAIXA	Sup. m ²
Menjador-Estar	40,45m ²
Cuina	6,90m ²
Dormitori	21,35m ²
Servei 1	1,90m ²
Servei 2	3,25m ²
Vestíbul	2,55m ²
Terrassa	36,85m ²
TOTAL SUP. ÚTIL	113,25m²

Refugi	93,75m ²
Terrassa	38,95m ²
SUP. CONSTRUÏDA	132,70m²

2. 4. PRESSUPOST

2. 4. 1. Imports

El **PRESSUPOST D'EXECUCIÓ MATERIAL** puja a la quantitat d'**SETZE MIL VUIT-CENTS VINT euros amb SIS cèntims (16.820,06 €)**

El **VALOR ESTIMAT DEL CONTRACTE (sense IVA)** puja a la quantitat **VINT MIL QUINZE euros amb VUITANTA-SET cèntims (20.015,87 €)**.

El **PRESSUPOST BASE DE LICITACIÓ (IVA inclòs)** puja a la quantitat de **VINT-I-QUATRE MIL DOS-CENTS DINOU euros amb VINT cèntims (24.219,20 €)**.

2. 4. 2. Adequació als preus de mercat i desglossat del pressupost base de licitació

Els preus d'aquest projecte s'han obtingut de les bases de preus de referència de l'Institut de Tecnologia de la Construcció de Catalunya (ITEC) que té en compte el mercat i els convenis laborals del sector.

Les despeses directes i indirectes, les despeses generals i el benefici industrial s'han desglossat en el Resum del Pressupost d'aquest projecte.

Totes les mans d'obra del projecte es preveuen sense distinció de gènere.

Les categories professionals s'han desglossat en el capítol de Preus Unitaris del Pressupost d'aquest projecte.

2. 4. 3. Justificació de la no divisió en lots de l'objecte del contracte

Aquest projecte no preveu la divisió en lots de l'objecte del contracte (obra), d'acord amb l'article 99 de la Llei 9/2017 de Contractes del Sector Públic, pels següent motius:

La realització independent de les diverses prestacions compreses en l'objecte del contracte dificultarà la correcta execució del mateix des del punt de vista tècnic.

En el cas de que els lots provinquin d'una divisió "vertical", de l'actuació objecte del contracte, en superfícies o zones, apareixerà la dificultat d'executar de manera constructivament continua, homogènia i correcta les partides d'obra comunes.

En el cas de que els lots provinquin d'una divisió "horitzontal", de l'actuació del contracte, en capítols o partides d'obra, apareixerà la dificultat d'executar les mateixes de manera autònoma i correcta, en estar constructivament molt relacionades entre elles.

3. CLASSIFICACIÓ DEL CONTRACTISTA

D'acord amb l'article 11 del Reglament General de la Llei de Contractes de les Administracions Públiques, modificat pel punt Ú de l'Article únic del Reial Decret 773/2015, en el contracte de l'obra prevista en aquest projecte, en tenir un valor estimat del contracte sense IVA inferior a 500.000 euros no serà requisit indispensable que l'empresari es trobi classificat com a contractista d'obres de les Administracions Públiques.

Tarragona, a data de la signatura electrònica

L'Arquitecta Tècnica

M^a Carmen García Patricio

4. MEMÒRIA CONSTRUCTIVA

4. 1. ENDERROCS I MOVIMENT DE TERRES

4. 1. 1. Afectacions a edificis veïns, xarxes de serveis i altres elements

En el solar a edificar no hi ha cap mena de construcció ni instal·lació que calgui enderrocar o retirar ni es preveu l'existència d'elements enterrats. El terreny té un pendent acusat. El clavegueram i la resta de xarxes de servei estan situades al solar. En conseqüència, no es preveu la realització de treballs previs específics.

4. 1. 2. Enderrocs

Els elements a enderrocar s'han grafiat en un plànol específic d'enderrocs.

Es prepararan les corresponents superfícies exteriors si s'escau, per càrrega i descàrrega, dipòsit de materials, etc.

Per procedir a l'enderrocament de parts d'obra, s'efectuarà pels mètodes tradicional amb la instal·lació, si cal, d'apuntaments, bastides, lones i xarxes de protecció, tubs de descàrrega d'acer galvanitzat i altres mesures de seguretat i senyalització, d'acord amb el que disposa la Norma Tecnològica NTE-ADD.

Es prendran solucions per a la neutralització de la presa de les instal·lacions, protecció o desviació de canalitzacions i buidat de dipòsits d'acord amb les Companyies Subministradores.

L'ordre de l'enderrocament es planejarà, eliminant prèviament de l'edifici els elements que puguin pertorbar el desenrunament.

Els elements resistents s'enderrocaran, en general, en l'ordre invers al que es va seguir per la seva construcció:

- Descendent planta a planta.
- Alleugerint les plantes de forma simètrica.
- Alleugerint la càrrega que gravita en els elements abans d'enderrocar-los.
- Contrarestant i/o anul·lant les components horitzontals d'arcades i voltes.
- Apuntalant en cas necessari, els elements en voladís.
- Enderrocant les estructures hiperestàtiques, en l'ordre que impliqui menys planxes, girs i desplaçaments.
- Mantenint o introduint els travaments.

Per a cada tipus d'enderrocament :

4. 1. 2. 1. Enderroc, element a element, d'equip industrial d'instal·lacions (calefacció, aparells sanitaris...).

Es desmuntaran els equips industrials, en general, seguint l'ordre invers al que es va utilitzar per instal·lar-los, sense afectar a l'estabilitat dels elements resistents als que estiguin units.

4. 1. 2. 2. Enderroc, element a element, de paviment sobre forjat, solera, escala i rampa.

S'aixecarà, en general, abans de procedir a l'enderroc de l'element resistent en el que està col·locat, sense enderrocar, en aquesta operació, la capa de compressió dels forjats, ni debilitar les voltes, bigues i biguetes.

4. 1. 1. Moviments de terres

Prèviament a qualsevol moviment de terres es farà una neteja general del solar.

L'excavació en aquest cas es farà amb mitjans manuals.

L'excavació de rases es farà d'acord amb les mesures dibuixades en els plànols.

Tot el replanteig de l'obra es farà amb taquímetre.

Les terres sobrants en aquest cas s'aprofitaran en la mateixa obra com a material de reblert.

4. 2. SISTEMES DE COMPARTIMENTACIÓ I D'ACABATS INTERIORS

4. 2. 1. Revestiments de paraments interiors

4. 2. 1. 1. Enguixat i Arrebossats

Enguixat a bona vista sobre parament vertical interior, a 3,00 m d'alçària, com a màxim, amb guix B1, acabat lliscat amb escaiola A segons la norma UNE-EN 13279-1.

Arrebossat reglejat sobre parament vertical interior, a 3,00 m d'alçària, com a màxim, amb morter de ciment per a ús corrent (GP), de designació CSIII-W0, segons UNE-EN 998-1, deixat de regle.

4. 2. 1. 2. Estucats i Pintats

Tots els paraments verticals i horitzontals interiors de la zona de la cuina es repintaran amb pintura al plàstic

llis.

Les bigues i jàsseres existents de fusta es pintaran a l'esmalt sintètic, amb una capa segelladora i dues d'acabat.

La porta de la cuina, el passa plats i les dues finestres existents s'envernissaran al vernís sintètic d'un component, per a fusta, amb una capa de protector químic insecticida-fungicida i dues d'acabat semi mat.

El nou baixant de PVC de la xarxa de pluvials es pintarà amb pintura plàstica llisa del mateix color que la façana.

4. 2. 1. 3. Enrajolats, Aplacats i Folrats

L'acabat de l'interior serà enrajolat fins a l'alçada de 2,30 m amb rajola de gres porcellànic premsat esmaltat de forma rectangular o quadrada, de 16 a 25 peces/m², preu alt, grup B1a (UNE-EN 14411), col·locades amb adhesiu per a rajola ceràmica C2 (UNE-EN 12004) i rejuntat amb beurada CG2 (UNE-EN 13888).

Es col·locarà una peça especial (forma mitjacanya) de ceràmica en el perímetre de la trobada dels paraments amb el paviment i en les trobades verticals entre paraments.

4. 2. 1. 4. Paviments

El paviment interior serà de rajola de gres porcellànic.

Paviment interior, de rajola de gres porcellànic premsat esmaltat antilliscant de forma rectangular o quadrada, de 6 a 15 peces/m², preu alt, grup B1a (UNE-EN 14411), col·locades amb adhesiu per a rajola ceràmica C1 (UNE-EN 12004) i rejuntat amb beurada CG1 (UNE-EN 13888).

4. 2. 2. sistema de condicionaments, instal·lacions i serveis

El solar disposa de les infraestructures dels serveis d'aigua, electricitat, telecomunicacions i clavegueram.

S'ha previst que la intervenció afecti als següents serveis i instal·lacions:

- Subministrament de serveis d'aigua, electricitat.
- Evacuació d'aigües residuals i pluvials
- Instal·lació d'ACS

El disseny i dimensionat de les instal·lacions permetran satisfer els requisits del CTE i de la resta de normativa que li sigui d'aplicació

4. 2. 3. Sanejament

4. 2. 3. 1. Evacuació d'aigües pluvials

En primer lloc caldrà anul·lar el sistema de pluvials que aboca a l'aljub existent sota el paviment de planta baixa. La nova xarxa de pluvials està grafiada a la documentació gràfica adjunta. Estarà formada per baixant de pvc (D 90 mm.) penjat a façana i col·lector pvc soterrat (D 125 mm) fins sortida lliure un cop traspassada la línia de façana de l'edifici. S'instal·laran pericons de pas de formigó prefabricat, de 60x60x65 cm de mides interiors i 5 cm de gruix. Es desmuntarà la bomba existent en planta baixa.

El diàmetre dels baixants, que únicament recullen aigua de pluja, s'obté en funció de la superfície de coberta en projecció horitzontal i del règim de pluja de la zona.

4. 2. 3. 2. Evacuació de residus

Desguassos d'aparell sanitari de tub de pvc, fins a baixant, caixa o clavegueró.

Els diàmetres de connexió individual i el nombre de unitats de desguàs dels diferents equips sanitaris es poden consultar a la documentació gràfica adjunta.

El present projecte contempla l'evacuació mitjançant canonada i accessoris destinats a la conducció de desaigües, de PVC per a tota la instal·lació interior. Tots els aparells estaran dotats del seu corresponent sífó.

El traçat dels tubs es farà, sempre que sigui possible, per la planta inferior de l'edifici, penjant-los del sostre amb una pendent mínim del 1,5%. En cas que no sigui possible, els tubs s'encastaran a parets o al terra fins arribar al punt on es pugui fer el traspàs. El pendent mínim pels tubs encastats serà del 2%. El dimensionat de la instal·lació s'ha fet seguint les taules del document base HS-5 del Codi Tècnic de l'Edificació.

4. 2. 4. Xarxa d'aigua freda, calenta sanitària

4. 2. 4. 1. Xarxa d'aigua freda

La cuina comptarà amb instal·lació d'aigua freda i aigua calenta sanitària.

La instal·lació s'executarà amb tubs de tub de polietilè reticulat (PE-Xa), sèrie 5, de 16 mm de diàmetre exterior, PN=6 atm i 1,8 mm de gruix, o similar, amb connexió ràpida a pressió mitjançant els útils adequats.

El traçat de les canonades serà sempre per la part alta i les derivacions a consum aniran sempre en sentit

descendent. La distribució principal encastada i en calaix de guix laminar quan surti d'aquest espai. Els tubs encastats es protegiran amb un beina de tub corrugat. Els diàmetres de tubs s'indiquen el plànol corresponent. Tota la instal·lació estarà aïllada amb escuma electromèrica de 23mm de gruix, per evitar condensacions. A cada local s'hi instal·larà una clau de tall per poder-lo aïllar de la resta de la instal·lació. A cada punt de subministrament d'aigua calenta o freda s'hi col·locarà una clau de pas que permeti la substitució o manipulació del equip sense haver de tallar l'aigua de tot el local. Per la connexió dels electrodomèstics es deixaran aixetes amb connexió roscada tipus rentadora, els diàmetres de les quals es consultaran prèviament amb el subministrador de la maquinària.

4. 2. 4. 2. Xarxa d'aigua calenta

La instal·lació d'aigua calenta sanitària serà de producció per calentador elèctric. Es preveu la reubicació d'aquest. Les característiques de la instal·lació seran equivalents a la xarxa de distribució d'aigua freda. Tots els trams de canonada, excepte els que transcorren encastats disposaran de coquilla d'aïllament tèrmic de gruix segons l'estipulat al RITE.

4. 2. 4. 3. Griferies

Les aixetes seran de les qualitats indicades en els amidaments.

4. 2. 5. Instal·lació d'electricitat

Descripció de la instal·lació

Per a l'alimentació elèctrica de la cuina, es preveu la connexió al quadre general d'alimentació del qual partirà 1 subquadre que alimentaran els diferents circuits que donaran servei als punts de consums segons esquema unifilar. El subquadre es connectarà al quadre principal mitjançant línia d'alimentació amb cable H07Z1-K (AS) Type 2, secció 3x16 mm².

La instal·lació elèctrica de baixa tensió complirà el Reglament Electrotècnic per a Baixa Tensió vigent.

Per a la distribució general de les línies es realitzarà amb cable amb conductor de coure designació H07Z1-K (AS) Type 2, construcció segons norma UNE-EN 50525-3-31, unipolar, amb aïllament de poliolefines, classe de reacció al foc Cca-s1b, d1, a1 segons la norma UNE-EN 50575, amb baixa emissió fums, col·locat en tub.

4. 2. 5. 1. Previsió de càrregues

C1 (il·luminació)	H07Z1-K (AS) Type 2, secció 1x1,5 mm ²
C2 (preses)	H07Z1-K (AS) Type 2, secció 1x2,5 mm ²
C4.2 (rentavaixella)	H07Z1-K (AS) Type 2, secció 1x4 mm ²
C4.3 (termo elèctric)	H07Z1-K (AS) Type 2, secció 1x4 mm ²
C5 (auxiliar de cuina)	H07Z1-K (AS) Type 2, secció 1x2,5 mm ²

4. 2. 5. 2. Instal·lació interior

- Sistema d'instal·lació.

Tot el traçat dels diferents circuits, tan principals com secundaris, així com les derivacions als mecanismes, es realitzarà amb tub protector en muntatge superficial o encastat. El seu diàmetre serà l'adequat a la secció del conductor i al nombre de conductors que ha d'allotjar.

El traçat serà preferentment seguint línies paral·leles a les verticals i horitzontals de les habitacions.

- Conductors.

Els conductors utilitzats seran de coure unipolars, amb aïllament sec de doble capa, per a 450/750 V, no propagadors de l'incendi amb emissió de fums i opacitat reduïda.

La seva secció mínima serà la indicada pel Reglament. Aquesta ve determinada per una caiguda de tensió màxima des del seu origen fins a qualsevol punt del 3% per als circuits d'enllumenat i del 5% per als altres usos.

La identificació és segons s'indica a continuació:

groc-verd	conductor de protecció
negre o marró	conductor de fase
blau	conductor de neutre

Els entroncaments es realitzaran a l'interior de caixes, encastades o de superfície, mitjançant regletes de

connexió.

- Mecanismes.

Tots els mecanismes utilitzats seran de tipus homologats i amb la marca CE.

- Circuits.

El nombre de circuits serà l'adequat a les necessitats de la instal·lació. Aquests queden definits en l'esquema unifilar.

- Dispositius de comandament i protecció.

Els dispositius de comandament i protecció estaran instal·lats en el quadre general i seran els adequats per a protegir els circuits existents.

Les seves característiques es mostren en l'esquema unifilar.

4. 2. 1. Instal·lació d'il·luminació

L'enllumenat es realitza a base de làmpades LED, distribuïdes segons els plànols de planta, garantint els nivells d'il·luminació recomanats per a cada dependència.

Cada una de les dependències compleix amb el Valor d'Eficiència Energètica de la Instal·lació (VEEI).

La instal·lació disposa d'un sistema d'encesa i apagada de tipus manual o automàtic.

Totes les sales i recorreguts d'evacuació disposaran d'una instal·lació d'enllumenat d'emergència.

Aquest enllumenat és fix, disposa d'una font pròpia d'energia i entra automàticament en funcionament al produir-se un tall en el subministrament elèctric. També entra en funcionament en cas de disminuir la tensió d'alimentació per sota del 70% del seu valor nominal.

L'enllumenat d'emergència proporciona una luminància mínima d'1 lux, a nivell de terra en tot el recorregut d'evacuació.

4. 3. EQUIPAMENTS I MOBILIARI

La nova cuina es farà amb mòduls segons documentació gràfica, amb porta de DM poliamidat amb PVC, sobre peus regulables de PVC, amb tiradors, ferratge i sòcol, col·locat recolzat a terra i fixat a la paret.

El taulell serà de pedra natural granítica nacional.

Es preveu la reserva d'espai en la zona d'armaris baixos per la bombona de butà que alimenta la cuina-forn. Per tal de garantir la correcta ventilació d'aquest espai es farà un passa murs en la façana est i es col·locarà una boca d'extracció. Així mateix, es col·locarà una reixa en la porta de l'armari o es deixarà l'espai corresponent.

Tarragona, a data de la signatura electrònica

L'Arquitecta Tècnica

M^a Carmen García Patricio

Aquest document és una còpia autèntica del document electrònic original custodiat per Diputació de Tarragona. Podeu verificar la seva autenticitat a través del servei de validació de l'Enx amb el CVE 05336607A9D64844ABD1881A52D03168 i data d'emissió 14/03/2024 a les 09:59:03

COMPLIMENT DEL CTE

Aquest document és una còpia autèntica del document electrònic custodiat per Diputació de Tarragona. Podeu verificar la seva autenticitat a través del servei de validació de l'Enx amb el CVE 05336607A9D64844ABD1881A52D03168 i data d'emissió 14/03/2024 a les 09:59:03

SIGNAT ELECTRÒNICAMENT PER:
Maria del Cramen Garcia Patricio - DNI ** (SIG) el dia 14/03/2024 a les 09:47:49

Aquest document és una còpia autèntica del document electrònic custodiat per Diputació de Tarragona. Podeu verificar la seva autenticitat a través del servei de validació de l'Enx amb el CVE 05336607A9D64844ABD1881A52D03168 i data d'emissió 14/03/2024 a les 09:59:03

SIGNAT ELECTRÒNICAMENT PER:
Maria del Cramen Garcia Patricio - DNI ** (SIG) el dia 14/03/2024 a les 09:47:49

**SALUBRITAT
DB-HS**

Aquest document és una còpia autèntica del document electrònic custodiat per Diputació de Tarragona. Podeu verificar la seva autenticitat a través del servei de validació de l'Enx amb el CVE 05336607A9D64844ABD1881A52D03168 i data d'emissió 14/03/2024 a les 09:59:03

SIGNAT ELECTRÒNICAMENT PER:
Maria del Cramen Garcia Patricio - DNI ** (SIG) el dia 14/03/2024 a les 09:47:49

Ref. del projecte: **Reforma de la cuina i els baixants****HS 4 SUBMINISTRAMENT D'AIGUA****Exigències bàsiques HS 4 Subministrament d'aigua (art. 13.4 Part I CTE)**

"Els edificis disposaran de mitjans adequats per subministrar a l'equipament higiènic previst d'aigua apta per al consum de forma sostenible, aportant cabals suficient per al seu funcionament, sense alteració de les propietats d'aptitud per al consum i impedit els possibles retorns que puguin contaminar la xarxa, incorporant mitjans que permetin l'estalvi i el control del cabal de l'aigua.

Els equips de producció d'aigua calenta dotats de sistemes d'acumulació i els punts terminals d'utilització tindran unes característiques tal que evitin el desenvolupament de gèrmens patògens."

PROPIETATS DE LA INSTAL·LACIÓ	Qualitat de l'aigua	<p>→ L'aigua de la instal·lació complirà els paràmetres de la legislació vigent per a aigua de consum humà.</p> <p>→ Els materials de la instal·lació garantirán la qualitat de l'aigua subministrada, la seva compatibilitat amb el tipus d'aigua i amb els diferents elements de la instal·lació a més de no disminuir la vida útil de la instal·lació.</p> <p>→ El disseny de la instal·lació de subministrament d'aigua evitarà el desenvolupament de gèrmens patògens.</p>	✓		
	Protecció contra retorns	Sistemes antiretorn:	→ Se'n disposaran per tal d'evitar la inversió del sentit del flux de l'aigua	✓	
		S'establiran discontinuïtats entre:	<p>→ Instal·lacions de subministrament d'aigua i altres instal·lacions d'aigua amb diferent origen que no sigui la xarxa pública</p> <p>→ Instal·lacions de subministrament d'aigua i instal·lacions d'evacuació</p> <p>→ Instal·lacions de subministrament d'aigua i l'arribada de l'aigua als aparells i equips de la instal·lació</p>		
		Buidat de la xarxa:	→ Qualsevol tram de la xarxa s'ha de poder buidar pel que els sistemes antiretorn es combinaran amb les claus de buidat		
	Condicions mínimes de subministrament als punts de consum	Cabals instantanis mínims:	Aigua Freda	<p>$q \geq 0,04l/s$ → urinaris amb cisterna</p> <p>$q \geq 0,05l/s$ → "pileta" de rentamans</p> <p>$q \geq 0,10l/s$ → rentamans, bidet, inodor</p> <p>$q \geq 0,15l/s$ → urinaris temporitzat, rentavaixelles, aixeta aïllada</p> <p>$q \geq 0,20l/s$ → dutxa, banyera < 1,40m, aigüera i rentadora domèstica, safareig, aixeta garatge, abocador</p> <p>$q \geq 0,25l/s$ → rentavaixelles industrial (20 serveis)</p> <p>$q \geq 0,30l/s$ → banyera $\geq 1,40m$, aigüera no domèstica</p> <p>$q \geq 0,60l/s$ → rentadora industrial (8kg)</p>	✓
			Aigua Calenta (ACS)	<p>$q \geq 0,03l/s$ → "pileta de rentamans</p> <p>$q \geq 0,065l/s$ → rentamans, bidet</p> <p>$q \geq 0,10l/s$ → dutxa, aigüera i rentadora domèstica, safareig, aixeta aïllada</p> <p>$q \geq 0,15l/s$ → banyera < 1,40m rentadora domèstica</p> <p>$q \geq 0,20l/s$ → banyera $\geq 1,40m$, aigüera no domèstica, rentavaixelles industrial (20 serveis)</p> <p>$q \geq 0,40l/s$ → rentadora industrial (8kg)</p>	
Pressió:		<p>→ Pressió mínima: Aixetes, en general → $P \geq 100kPa$</p> <p>Escalfadors i fluxors → $P \geq 150kPa$</p> <p>→ Pressió màxima: Qualsevol punt de consum → $P \leq 500kPa$</p>			
Temperatura d'ACS:		→ Estarà compresa entre 50°C i 65°C (No és d'aplicació a les instal·lacions d'ús exclusiu habitatge)			
Manteniment	Dimensions dels locals	→ Els locals on s'instal·lin equips i elements de la instal·lació que requereixin manteniment tindran les dimensions adequades per poder realitzar-lo correctament. (No és d'aplicació als habitatges unifamiliars aïllats o adossats)	✓		
	Accessibilitat de la instal·lació	→ Per tal de garantir el manteniment i reparació de la instal·lació, les canonades estaran a la vista, s'ubicaran en forats o "patinets" registrables, o bé disposaran d'arquetes o registres. (Si és possible també s'aplicarà a les instal·lacions particulars)			
SENYALITZACIÓ	Aigua no apta per al consum	Identificació	→ Es senyalitzaran de forma fàcil i inequívoca les canonades, els punts terminals i les aixetes de les instal·lacions que subministren aigua no apta per al consum.	✓	
ESTALVI D'AIGUA	Paràmetres a considerar	Comptatge	→ Cal disposar d'un comptador d'aigua freda i d'aigua calenta per a cada unitat de consum individualitzable.		
		Xarxa de retorn d'ACS	→ La instal·lació d'ACS disposarà d'una xarxa de retorn quan des del punt de producció fins al punt de consum més allunyat la longitud de la canonada sigui > 15m	✓	
		Dispositius d'estalvi d'aigua	→ A les cambres humides dels edificis o zones de pública concurrència les aixetes dels rentamans i les cisternes dels inodors en disposaran.	✓	

Ref. del projecte: **Reforma de la cuina i els baixants****HS 5 EVACUACIÓ D'AIGÜES****Exigències bàsiques HS 5 Evacuació d'aigües (art.13.5 Part I CTE)**

"Els edificis disposaran de mitjans adequats per a extreure les aigües residuals generades en ells de forma independent o conjunta amb les precipitacions atmosfèriques i amb els escorrentius".

PROPIETATS DE LA INSTAL·LACIÓ	Objecte		
		→ La instal·lació evacuarà únicament les aigües residuals i pluvials, no podent-se utilitzar per a l'evacuació d'altre tipus de residus. → S'evitarà el pas d'aires mefítics als locals ocupats mitjançant la utilització de tancaments hidràulics.	✓
	Ventilació	→ Es disposarà de sistema de ventilació que permeti l'evacuació dels gasos mefítics i garanteixi el correcte funcionament dels tancaments hidràulics.	✓
	Traçat	→ El traçat de les canonades serà el més senzill possible, amb distàncies i pendents que facilitin l'evacuació dels residus i seran autonetejables. S'evitarà la retenció d'aigües en el seu interior.	✓
	Dimensionat	→ Els diàmetres de les canonades seran els adients per a transportar els cabals previsibles en condicions segures.	✓
	Manteniment	→ Les xarxes de canonades es dissenyaran de forma que siguin accessibles per al seu manteniment i reparació, per a la qual cosa han de disposar-se a la vista o allotjades en forats o "patinets" registrables, o bé disposaran arquetes o registres.	✓

Aquest document és una còpia autèntica del document electrònic custodiat per Diputació de Tarragona. Podeu verificar la seva autenticitat a través del servei de validació de l'Enx amb el CVE 05336607A9D64844ABD1881A52D03168 i data d'emissió 14/03/2024 a les 09:59:03

NORMATIVA D'APLICACIÓ

Aquest document és una còpia autèntica del document electrònic custodiat per Diputació de Tarragona. Podeu verificar la seva autenticitat a través del servei de validació de l'Enx amb el CVE 05336607A9D64844ABD1881A52D03168 i data d'emissió 14/03/2024 a les 09:59:03

SIGNAT ELECTRÒNICAMENT PER:
Maria del Cramen Garcia Patricio - DNI ** (SIG) el dia 14/03/2024 a les 09:47:49

Normativa tècnica general d'Edificació

Aspectes generals

Ley de Ordenación de la Edificación, LOE

Ley 38/1999 (BOE: 06/11/99) i les seves posteriors modificacions

Código Técnico de la Edificación, CTE

RD 314/2006, de 17 de març de 2006 (BOE 28/03/2006), modificat per RD 1371/2007 (BOE 23/10/2007) i per RD 1675/2008 (BOE 18/10/2008), i les seves correccions d'errades (BOE 20/12/2007 i 25/01/2008)

Orden VIV 984/2009 (BOE 23/4/2009), i la seva correcció d'errades (BOE 23/09/2009)

RD 173/2010 pel qual es modifica el Codi Tècnic de l'Edificació, en matèria d'accessibilitat i no discriminació a persones amb discapacitat (BOE 11/03/2010)

Ley 8/2013 (BOE 27/6/2013)

Orden FOM/ 1635/2013, d'actualització del DB HE (BOE 12/09/2013) amb correcció d'errades (BOE 08/11/2013)

Orden FOM/588/2017, pel la qual es modifica el DB HE i el DB HS (BOE 23/06/2017)

RD 732/2019, de 20 de desembre de 2019, pel qual es modifica el Codi Tècnic de l'Edificació (BOE 27/12/2019)

RD 450/2022, de 14 de juny de 2022, pel qual es modifica el Codi Tècnic de l'Edificació (BOE 15/06/2022)

Reglamento Europeo de Productos de Construcción (marcatge CE dels productes, equips i sistemes)

Reglamento (UE) 305/2011, i les seves posteriors modificacions

Normas para la redacción de proyectos y dirección de obras de edificación

D 462/1971 (BOE: 24/3/71) i la seva posterior modificació

Normas sobre el libro de Ordenes y asistencias en obras de edificación

O 9/6/1971 (BOE: 17/6/71) i les seves posteriors modificacions

Certificado final de dirección de obras

D 462/1971 (BOE: 24/3/71) i la seva posterior modificació

REQUISITS Bàsics DE QUALITAT DE L'EDIFICACIÓ

Ús de l'edifici

Altres usos

Segons reglamentacions específiques

Accessibilitat

Condiciones básicas de accesibilidad y no discriminación de las personas con discapacidad para el acceso y utilización de los espacios públicos urbanizados y edificaciones

RD 505/2007 (BOE 113 de l'11/5/2007) i la seva posterior modificació

CTE Part I Exigències bàsiques de seguretat d'utilització i accessibilitat, SUA

CTE DB Document Bàsic SUA Seguretat d'utilització i accessibilitat

RD 314/2006 (BOE 28/03/2006) i les seves posteriors modificacions

Llei d'accessibilitat

Llei 13/2014 (DOGC 4/11/2014) i la seva posterior modificació

Codi d'accessibilitat de Catalunya, de desplegament de la Llei 20/91

D 135/95 (DOGC 24/3/95) i les seves posteriors modificacions

Seguretat estructural

CTE Part I Exigències bàsiques de Seguretat Estructural, SE

CTE DB SE Document Bàsic Seguretat Estructural, Bases de càlcul

CTE DB SE AE Document Bàsic Accions a l'edificació

RD 314/2006 (BOE 28/03/2006) i les seves posteriors modificacions

Seguretat en cas d'incendi

CTE Part I Exigències bàsiques de seguretat en cas d'incendi, SI

CTE DB SI Document Bàsic Seguretat en cas d'Incendi

RD 314/2006 (BOE 28/03/2006) i les seves posteriors modificacions

Reglamento de seguridad en caso de incendios en establecimientos industriales, RSCIEI

RD 2267/2004, (BOE: 17/12/2004) i les seves posteriors modificacions

Prevençió i seguretat en matèria d'incendis en establiments, activitats, infraestructures i edificis.

Llei 3/2010 del 18 de febrer (DOGC: 10.03.10) i les seves posteriors modificacions

Instruccions tècniques complementàries, SPs (DOGC 25/10/2012)

Ordenança Municipal de protecció en cas d'incendi de Barcelona, OMCP1 2008 (només per projectes a Barcelona)

Seguretat d'utilització i accessibilitat

CTE Part I Exigències bàsiques de seguretat d'utilització i accessibilitat, SUA

CTE DB SUA Document Bàsic Seguretat d'Utilització i Accessibilitat

SUA-1 Seguretat enfront al risc de caigudes

SUA-2 Seguretat enfront al risc d'impacte o enganxades

SUA-3 Seguretat enfront al risc "d'aprisionament"

SUA-5 Seguretat enfront al risc causat per situacions d'alta ocupació

SUA-6 Seguretat enfront al risc d'ofegament

SUA-7 Seguretat enfront al risc causat per vehicles en moviment

SUA-8 Seguretat enfront al risc causat pel llamp

SUA-9 Accessibilitat

RD 314/2006 (BOE 28/03/2006) i les seves posteriors modificacions

Salubritat

CTE Part I Exigències bàsiques d'Habitabilitat Salubritat, HS

CTE DB HS Document Bàsic Salubritat

HS 1 Protecció enfront de la humitat

HS 2 Recollida i evacuació de residus

HS 3 Qualitat de l'aire interior

HS 4 Subministrament d'aigua

HS 5 Evacuació d'aigües

HS 6 Protecció contra l'exposició al radó

RD 314/2006 (BOE 28/03/2006) i les seves posteriors modificacions

Es regula l'adopció de criteris ambientals i d'eficiència en els edificis

D 21/2006 (DOGC: 16/02/2006) I D 111/2009 (DOGC:16/7/2009)

Protecció enfront del soroll

CTE Part I Exigències bàsiques d'Habitabilitat Protecció davant del soroll, HR

CTE DB HR Document Bàsic Protecció davant del soroll

RD 314/2006 (BOE 28/03/2006) i les seves posteriors modificacions

Ley del ruido

Ley 37/2003 (BOE 276, 18.11.2003) i la seva posterior modificació

Zonificación acústica, objetivos de calidad y emisiones acústicas

RD 1367/2007 (BOE 23/10/2007) i la seva posterior modificació

Llei de protecció contra la contaminació acústica

Llei 16/2002 (DOGC 3675, 11.07.2002) i la seva posterior modificació

Reglament de la Llei 16/2002 de protecció contra la contaminació acústica

Decret 176/2009 (DOGC 5506, 16.11.2009) i les seves posteriors modificacions

Es regula l'adopció de criteris ambientals i d'eficiència en els edificis

D 21/2006 (DOGC: 16/02/2006) i D 111/2009 (DOGC:16/7/2009)

Ordenances municipals

Estalvi d'energia

CTE Part I Exigències bàsiques d'estalvi d'energia, HE

CTE DB HE Document Bàsic Estalvi d'Energia

HE-0 Limitació del consum energètic

HE-1 Condicions per al control de la demanda energètica

HE-2 Condicions de les instal·lacions tèrmiques

HE-3 Condicions de les instal·lacions d'il·luminació

HE-4 Contribució mínima d'energia renovable per cobrir la demanda d'ACS

HE-5 Generació mínima d'energia elèctrica procedent de fonts renovables

HE-6 Dotacions mínimes per a la infraestructura de recàrrega de vehicles elèctrics

RD 314/2006 (BOE 28/03/2006) i les seves posteriors modificacions.

Es regula l'adopció de criteris ambientals i d'eficiència en els edificis

D 21/2006 (DOGC: 16/02/2006) i D 111/2009 (DOGC:16/7/2009)

Aquest document és una còpia autèntica del document electrònic custodiat per Diputació de Tarragona. Podeu verificar la seva autenticitat a través del servei de validació de l'Ens amb el CVE 05336607A9D64844ABD1881A52D03168 i data d'emissió 14/03/2024 a les 09:59:03

NORMATIVA DELS SISTEMES CONSTRUCTIUS DE L'EDIFICI

Sistemes estructurals

CTE DB SE Document Bàsic Seguretat Estructural, Bases de càlcul

CTE DB SE AE Document Bàsic Accions a l'edificació

CTE DB SE C Document Bàsic Fonaments

CTE DB SE A Document Bàsic Acer

CTE DB SE M Document Bàsic Fusta

CTE DB SE F Document Bàsic Fàbrica

CTE DB SI 6 Resistència al foc de l'estructura i Annexes C, D, E, F

RD 314/2006 (BOE 28/03/2006) i les seves posteriors modificacions.

NCSE-02 Norma de Construcció Sísmorresistente. Parte general y edificación

RD 997/2002, de 27 de setembre (BOE: 11/10/02)

CE Codi Estructural

RD 470/2021, de 29 de juny, pel qual s'aprova el Codi Estructural

NRE-AEOR-93 Norma reglamentària d'edificació sobre accions en l'edificació en les obres de rehabilitació estructural dels sostres d'edificis d'habitatges

O 18/1/94 (DOGC: 28/1/94)

Sistemes constructius

CTE DB HS 1 Protecció enfront de la humitat

CTE DB HS 6 Protecció contra l'exposició al radó

CTE DB HR Protecció davant del soroll

CTE DB HE 1 Condicions per al control de la demanda energètica

CTE DB SE AE Accions en l'edificació

CTE DB SE F Fàbrica i altres

CTE DB SI Seguretat en cas d'Incendi, SI 1 i SI 2, Annex F

CTE DB SUA Seguretat d'Utilització i Accessibilitat, SUA 1 i SUA 2

RD 314/2006 (BOE 28/03/2006) i les seves posteriors modificacions.

Codi d'accessibilitat de Catalunya, de desplegament de la Llei 20/91

D 135/95 (DOGC: 24/3/95) i les seves posteriors modificacions.

Es regula l'adopció de criteris ambientals i d'eficiència en els edificis

D 21/2006 (DOGC: 16/02/2006) i D 111/2009 (DOGC:16/7/2009)

Aquest document és una còpia autèntica del document electrònic custodiat per Diputació de Tarragona. Podeu verificar la seva autenticitat a través del servei de validació de l'Ens amb el CVE 05336607A9D64844ABD1881A52D03188 i data d'emissió 14/03/2024 a les 09:59:03

Instal·lacions d'ascensors

CTE DB SUA 9 Seguretat d'utilització i accessibilitat (*ascensor accessible*)

RD 173/2010 (BOE 11.03.2010)

Codi d'Accessibilitat de Catalunya, de desplegament de la Llei 20/91 (*ascensor adaptat i practicable*)

D 135/95 (DOGC 24/3/95) i les seves posteriors modificacions

CTE DB SI 4 Seguretat en cas d'incendi. Instal·lacions de protecció en cas d'incendi (*ascensor d'emergència*)

RD 173/2010 (BOE 11.03.2010)

Requisitos esenciales de seguridad para la comercialización de ascensores y componentes de seguridad de ascensores

RD 203/2016 (BOE: 25/5/2016)

Reglamento de aparatos de elevación y su mantenimiento. Instrucciones Técnicas Complementarias

RD 2291/85 (BOE: 11/12/85) i les seves posteriors modificacions

Instrucción Técnica Complementaria AEM 1 "Ascensores" del Reglamento de aparatos de elevación y mantenimiento,

RD 88/2013 (BOE 22/2/2013) i les seves posteriors modificacions

Prescripciones para el incremento de la seguridad del parque de ascensores existentes

RD 57/2005 (BOE: 4/2/2005) i la seva posterior modificació

Normes per a la comercialització i posada en servei de les màquines

RD 1644/08 de 10 d'octubre (BOE 11.10.08) i la seva posterior modificació

Se autoriza la instalación de ascensores sin cuarto de máquinas

Resolució 3/4/97 (BOE: 23/4/97) i la seva posterior modificació

Se autoriza la instalación de ascensores con máquinas en foso

Resolució 10/09/98 (BOE: 25/9/98)

S'aprova el procediment administratiu per a la posada en servei de noves instal·lacions d'ascensors en edificis existents sense espai lliure de seguretat o refugi en els extrems del recorregut

Instrucció 8/05 (DGEMSI 07/07/2005)

Aplicació a Catalunya del Reial Decret 88/2013, de 8 de febrer, pel qual s'aprova la Instrucció tècnica complementària AEM 1 "Ascensores" del Reglament d'aparells d'elevació i manteniment, aprovat pel RD 2291/1985, de 8 de novembre

Ordre EMO/254/2013 (DOGC 23/10/2013)

Instal·lacions de recollida i evacuació de residus

CTE DB HS 2 Recollida i evacuació de residus

RD 314/2006 (BOE 28/03/2006) i les seves posteriors modificacions

[Ordenances municipals](#)

Instal·lacions d'aigua

CTE DB HS 4 Subministrament d'aigua

RD 314/2006 (BOE 28/03/2006) i les seves posteriors modificacions

Criterios sanitarios del agua de consumo humano

RD 140/2003 (BOE 21/02/2003) i les seves posteriors modificacions

Criterios higiénico-sanitarios para la prevención y control de la legionelosis

RD 865/2003 (BOE 18/07/2003) i la seva posterior modificació

Reglamento d'equips a pressió. Instruccions tècniques complementàries

RD 809/2021, de 21 de setembre (BOE 11/10/2021)

Es regula l'adopció de criteris ambientals i d'ecoeficiència en els edificis

D 21/2006 (DOGC 16/02/2006) | D111/2009 (DOGC:16/7/2009)

Condicions higienicosanitàries per a la prevenció i el control de la legionel·losi

D 352/2004 (DOGC 29/07/2004)

Mesures de foment per a l'estalvi d'aigua en determinats edificis i habitatges (d'aplicació obligatòria als edificis destinats a serveis públics de la Generalitat de Catalunya, així com en els habitatges finançats amb ajuts atorgats o gestionats per la Generalitat de Catalunya)

D 202/98 (DOGC 06/08/98)

Ordenances municipals

Instal·lacions d'aigua calenta sanitària

CTE DB HS 4 Subministrament d'aigua

RD 314/2006 (BOE 28/03/2006) i les seves posteriors modificacions

CTE DB HE 4 Contribució mínima d'energia renovable per cobrir la demanda d'ACS

RD 314/2006 (BOE 28/03/2006) i les seves posteriors modificacions

RITE Reglamento de Instalaciones Térmicas en los Edificios

RD 1027/2007 (BOE: 29/8/2007) i les seves posteriors modificacions

Criterios higiénico-sanitarios para la prevención y control de la legionelosis

RD 865/2003 (BOE 18/07/2003) i la seva posterior modificació

Es regula l'adopció de criteris ambientals i d'ecoeficiència en els edificis

D 21/2006 (DOGC 16/02/2006) | D111/2009 (DOGC:16/7/2009)

Instal·lacions d'evacuació

CTE DB HS 5 Evacuació d'aigües

RD 314/2006 (BOE 28/03/2006) i les seves posteriors modificacions

Es regula l'adopció de criteris ambientals i d'ecoeficiència en els edificis

D 21/2006 (DOGC 16/02/2006) | D111/2009 (DOGC:16/7/2009)

Ordenances municipals

Instal·lacions de protecció contra el radó

CTE DB HS 6 Protecció contra l'exposició al radó

RD 732/2019, de 20 de desembre de 2019, pel qual es modifica el Codi Tècnic de l'Edificació (BOE 27/12/2019).

Instal·lacions tèrmiques

CTE DB HE 2 Condicions de les instal·lacions tèrmiques (remet al RITE)

RD 314/2006 (BOE 28/03/2006) i les seves posteriors modificacions.

RITE Reglamento de Instalaciones Térmicas en los Edificios

RD 1027/2007 (BOE: 29/8/2007) i les seves posteriors modificacions

Requisitos de diseño ecológico aplicables als productes relacionados con la energia

RD 187/2011 (BOE: 3/3/2011)

Criterios higiénico-sanitarios para la prevención y control de la legionelosis

RD 865/2003 (BOE 18/07/2003) i la seva posterior modificació

Reglamento de equipos a presión. Instrucciones técnicas complementarias

RD 809/2021, de 21 de setembre (BOE 11/10/2021)

Condicions higienicosanitàries per a la prevenció i el control de la legionel·losi



Ordenances municipals

Instal·lacions de ventilació

CTE DB HS 3 Qualitat de l'aire interior

RD 314/2006 (BOE 28/03/2006) i les seves posteriors modificacions.

RITE Reglamento de Instalaciones Térmicas en los Edificios

RD 1027/2007 (BOE: 29/8/2007) i les seves posteriors modificacions

CTE DB SI 3.7 Control de fums

RD 314/2006 (BOE 28/03/2006) i les seves posteriors modificacions.

Reglamento de seguridad en caso de incendios en establecimientos industriales, RSCIEI

RD 2267/2004, (BOE: 17/12/2004) i les seves posteriors modificacions

Ordenances municipals

Instal·lacions de combustibles

Gas natural i GLP

Reglamento técnico de distribución y utilización de combustibles gaseosos y sus instrucciones técnicas complementarias.

ITC-ICG 03 Instalaciones de almacenamiento de gases licuados del petróleo (GLP) en depósitos fijos

ITC-ICG 06 Instalaciones de almacenamiento de gases licuados del petróleo (GLP) para uso propio

ITC-ICG 07 Instalaciones receptoras de combustibles gaseosos

RD 919/2006 (BOE: 4/9/2006) i les seves posteriors modificacions

Reglamento general del servicio público de gases combustibles

D 2913/1973 (BOE: 21/11/73) i les seves posteriors modificacions, derogat en tot allò que contradiguin o s'oposin al que es disposa al "Reglamento técnico de distribución y utilización de combustibles gaseosos y sus instrucciones técnicas complementarias", aprovat pel RD 919/2006

Reglamento de redes y acometidas de combustibles gaseosos e instrucciones

O 18/11/74 (BOE: 6/12/74) i les seves posteriors modificacions, derogat en tot allò que contradiguin o s'oposin al que es disposa al "Reglamento técnico de distribución y utilización de combustibles gaseosos y sus instrucciones técnicas complementarias", aprovat pel RD 919/2006

Gas-oil

Instrucción Técnica Complementaria MI-IP-03 "Instalaciones Petrolíferas para uso propio"

RD 1523/1999 (BOE: 22/10/1999) i la seva posterior modificació

RD 1427/1997 (BOE: 23/10/1997) i les seves posteriors modificacions

Instal·lacions d'electricitat

REBT Reglamento electrotécnico para baja tensión. Instrucciones Técnicas Complementarias

RD 842/2002 (BOE 18/09/02) i les seves posteriors modificacions

Instrucción Técnica complementaria (ITC) BT 52 "Instalaciones con fines especiales. Infraestructura para la recarga de vehículos eléctricos", del Reglamento electrotécnico de baja tensión, y se modifican otras instrucciones técnicas complementarias del mismo.

RD 1053/2014 (BOE 31/12/2014) i la seva posterior modificació

CTE DB HE-5 Generació mínima d'energia elèctrica

RD 314/2006 (BOE 28/03/2006) i les seves posteriors modificacions.

Actividades de transporte, distribución, comercialización, suministro y procedimientos de autorización de instalaciones de energía eléctrica

RD 1955/2000 (BOE: 27/12/2000) i les seves posteriors modificacions. Obligació de centre de transformació, distàncies línies elèctriques

Reglamento de condiciones técnicas y garantías de seguridad en líneas eléctricas de alta tensión y sus instrucciones técnicas complementarias, ITC-LAT 01 a 09

RD 223/2008 (BOE: 19/3/2008) i les seves posteriors modificacions

Reglamento sobre condiciones técnicas y garantías de seguridad en centrales eléctricas y centros de transformación

RD 337/2014 (BOE: 9/6/2014) i les seves posteriors modificacions

Normas sobre ventilación y acceso de ciertos centros de transformación

Resolució 19/6/1984 (BOE: 26/6/84)

Conexión a red de instalaciones de producción de energía eléctrica de pequeña potencia

RD 1699/2011 (BOE: 8/12/2011) i les seves posteriors modificacions

Procediment administratiu aplicable a les instal·lacions solars fotovoltaïques connectades a la xarxa elèctrica

D 352/2001, de 18 de setembre (DOGC 02.01.02)

Normes Tècniques particulars de FECSA-ENDESA relatives a les instal·lacions de xarxa i a les instal·lacions d'enllaç

Resolució ECF/4548/2006 (DOGC 22/2/2007)

Especificacions particulars i projectes tipus d'Endesa Distribució Eléctrica, SLU.

Resolució de 5 de desembre de 2018 de la Direcció General d'Energia i Mines (BOE: 28/12/2018)

Procediment a seguir en les inspeccions a realitzar pels organismes de control que afecten a les instal·lacions en ús no inscrites al Registre d'instal·lacions tècniques de seguretat industrial de Catalunya (RITSIC)

Instrucció 1/2015, de 12 de març de la Direcció General d'Energia i Mines

Certificat sobre compliment de les distàncies reglamentàries d'obres i construccions a línies elèctriques

Resolució 4/11/1988 (DOGC 30/11/1988)

Condicions i procediment a seguir per fer modificacions en instal·lacions d'enllaç elèctriques de baixa tensió

Instrucció 3/2014, de 20 de març, de la Direcció General d'Energia i Mines

Vehicle elèctric

HE-6 Dotacions mínimes per a la infraestructura de recàrrega de vehicles elèctrics

RD 450/2022 (BOE 15/06/2022)

Instrucció Tècnica complementaria (ITC) BT 52 "Instalaciones con fines especiales. Infraestructura para la recarga de vehículos eléctricos", del Reglamento electrotécnico de baja tensión, y se modifican otras instrucciones técnicas complementarias del mismo.

RD 1053/2014 (BOE 31/12/2014) i la seva posterior modificació

Instal·lacions fotovoltaïques

REBT Reglamento electrotécnico para baja tensión. Instrucciones Técnicas Complementarias

RD 842/2002 (BOE 18/09/02) i les seves posteriors modificacions

Condicions administratives, tècniques i econòmiques de l'autoconsum d'energia elèctrica

RD 244/2019 d'autoconsum (BOE 06/04/2019) i les seves posteriors modificacions

Ordenances municipals

Instal·lacions d'il·luminació

CTE DB HE-3 Condicions de les instal·lacions d'il·luminació

RD 314/2006 (BOE 28/03/2006) i les seves posteriors modificacions.

CTE DB SUA-4 Seguretat enfront al risc causat per il·luminació inadequada

RD 314/2006 (BOE 28/03/2006) i les seves posteriors modificacions.

REBT ITC-28 Instal·lacions en locals de pública concurrència

RD 842/2002 (BOE 18/09/02) i les seves posteriors modificacions

Llei d'ordenació ambiental de l'enllumenament per a la protecció del medi nocturn

Llei 6/2001 (DOGC 12/6/2001) i les seves posteriors modificacions

Instal·lacions de telecomunicacions

Infraestructuras comunes en los edificios para el acceso a los servicios de telecomunicación

RD Ley 1/98 de 27 de febrero (BOE: 28/02/98) i les seves posteriors modificacions

Reglamento regulador de las infraestructuras comunes de telecomunicaciones para el acceso a los servicios de telecomunicación en el interior de las edificaciones

RD 346/2011 (BOE 1/04/2011) i les seves posteriors modificacions

Orden ITC/1644/2011, por la que se desarrolla el reglamento regulador de las infraestructuras comunes de telecomunicaciones para el acceso a los servicios de telecomunicación en el interior de las edificaciones, aprobado por el RD 346/2011

ITC/1644/2011, de 10 de juny. (BOE 16/6/2011) i les seves posteriors modificacions

Procedimiento a seguir en las instalaciones colectivas de recepción de televisión en el proceso de su adecuación para la recepción de TDT y se modifican determinados aspectos administrativos y técnicos de las infraestructuras comunes de telecomunicación en el interior de los edificios

Ordre ITC/1077/2006 (BOE: 13/4/2006)

Instal·lacions de protecció contra incendis

RIPCI Reglamento de Instalaciones de Protección Contra Incendios

RD 513/2017 (BOE 12/6/2017) i les seves posteriors modificacions

CTE DB SI 4 Instal·lacions de protecció en cas d'incendi

RD 314/2006 (BOE 28/03/2006) i les seves posteriors modificacions.

Reglamento de seguridad en caso de incendios en establecimientos industriales, RSCIEI

RD 2267/2004, (BOE: 17/12/2004) i les seves posteriors modificacions

Instal·lacions de protecció al llamp

CTE DB SUA-8 i Annex B Seguretat enfront al risc causat per l'acció del llamp

RD 314/2006 (BOE 28/03/2006) i les seves posteriors modificacions.

Certificació energètica dels edificis

Procedimiento Básico para la certificación energética de los edificios

Real Decreto 390/2021 (BOE 02/06/2021)

Control de qualitat

Marc general

Código Técnico de la Edificación, CTE

RD 314/2006 (BOE 28/03/2006) i les seves posteriors modificacions.

ódigo Estructural. Capítulo 5. Bases generales para la gestión de la calidad de las estructuras

RD 470/2021, de 29 de juny (BOE 10/08/2021)

Control de qualitat en l'edificació d'habitatges

D 375/1988 (DOGC: 28/12/88) i les seves posteriors modificacions

Normatives de productes, equips i sistemes (no exhaustiu)

Disposiciones para la libre circulación de los productos de construcción

Reglamento (UE) 305/2011 (DOUE: 04/04/2011) i les seves posteriors modificacions

Clasificación de los productos de construcción y de los elementos constructivos en función de sus propiedades de reacción y de resistencia frente al fuego

RD 842/2013 (BOE: 23/11/2013)

UC-85 recomanacions sobre l'ús de cendres volants en el formigó

O 12/4/1985 (DOGC: 3/5/85)

RC-16 Instrucción para la recepción de cementos

RD 256/2016 (BOE: 25/6/2016)

Criteris d'utilització en l'obra pública de determinats productes utilitzats en l'edificació

R 22/6/1998 (DOGC 3/8/98)

Gestió de residus de construcció i enderross

Regulador de la producción y gestión de los residuos de construcción y demolición

RD 105/2008, d'1 de febrer (BOE 13/02/2008)

Programa de Prevención y Gestión de Residuos y Recursos de Catalunya (PRECAT 20)

RD 210/2018, del 6 d'abril (BOE 16/4/2018) i les seves posteriors modificacions

Residuos y suelos contaminados para una economía circular

Llei 7/2022, de 8 d'abril (BOE 09/04/2022)

Normas generales de valorización de materiales naturales excavados para su utilización en operaciones de relleno y obras distintas a aquellas en las que se generaron

Orden APM/1007/2017, de 10 d'octubre (BOE 21/10/2017)

Text refós de la Llei reguladora dels residus

Decret Legislatiu 1/2009, de 21 de juliol (DOGC 28/7/2009) i les seves posteriors modificacions

Programa de gestió de residus de la construcció de Catalunya (PROGROC), es regula la producció i gestió de residus de la construcció i demolició, i el cànon sobre la deposició controlada dels residus de la construcció.

D 89/2010, 26 juliol, (DOGC 6/07/2010) i les seves posteriors modificacions

Llibre de l'edifici

Ley de Ordenación de la Edificación, LOE

Llei 38/1999 (BOE 06/11/99) i les seves posteriors modificacions

Código Técnico de la Edificación, CTE

RD 314/2006 (BOE 28/03/2006) i les seves posteriors modificacions

Llibre de l'edifici per a edificis d'habitatge

D 67/2015 (DOGC 7/8/2015)



Diputació Tarragona

Aquest document és una còpia autèntica del document electrònic custodiat per Diputació de Tarragona. Podeu verificar la seva autenticitat a través del servei de validació de l'Ens amb el CVE 05336607A9D64844ABD1881A52D03168 i data d'emissió 14/03/2024 a les 09:59:03

ANNEXOS A LA MEMÒRIA

Aquest document és una còpia autèntica del document electrònic custodiat per Diputació de Tarragona. Podeu verificar la seva autenticitat a través del servei de validació de l'Enx amb el CVE 05336607A9D64844ABD1881A52D03168 i data d'emissió 14/03/2024 a les 09:59:03

SIGNAT ELECTRÒNICAMENT PER:
Maria del Cramen Garcia Patricio - DNI ** (SIG) el dia 14/03/2024 a les 09:47:49

Aquest document és una còpia autèntica del document electrònic original custodiat per Diputació de Tarragona. Podeu verificar la seva autenticitat a través del servei de validació de l'Enx amb el CVE 05336607A9D64844ABD1881A52D03168 i data d'emissió 14/03/2024 a les 09:59:03

SIGNAT ELECTRÒNICAMENT PER:
Maria del Cramen Garcia Patricio - DNI ** (SIG) el dia 14/03/2024 a les 09:47:49

GESTIÓ DE RESIDUS

Aquest document és una còpia autèntica del document electrònic custodiat per Diputació de Tarragona. Podeu verificar la seva autenticitat a través del servei de validació de l'Enx amb el CVE 05336607A9D64844ABD1881A52D03168 i data d'emissió 14/03/2024 a les 09:59:03

SIGNAT ELECTRÒNICAMENT PER:
Maria del Cramen Garcia Patricio - DNI ** (SIG) el dia 14/03/2024 a les 09:47:49

ESTUDI DE GESTIÓ DE RESIDUS

Enderroc, Rehabilitació, Ampliació

REAL DECRETO 105/2008, Regulador de la producció i gestió de residus de construcció i enderroc
 DECRET 89/2010, Regulador de la producció i gestió de residus de la construcció, i enderroc

tipus
 quantitats
 codificació

DECRET 21/2006 Adopció de criteris ambientals i d'ecoeficiència als edificis

IDENTIFICACIÓ DE L'EDIFICI

Obra:	Redacció projecte reforma de la cuina del Refugi d'Albarca		
Situació:	Albarca - Cornudella de Montsant		
Municipi:	Albarca - Cornudella de Montsant	Comarca:	Priorat

AVALUACIÓ I CARACTERÍSTIQUES DELS RESIDUS

Materials d'excavació (es considerin o no residus, mesurats sense esponjament)

Codificació residus LER	Pes	Volum
Ordre MAM/304/2002		
grava i sorra compacta	7,20	3,60
grava i sorra solta	0,00	0,00
argiles	0,00	0,00
terra vegetal	0,00	0,00
pedraplè	0,00	0,00
terres contaminades 170503	0,00	0,00
altres	0,00	0,00
totals d'excavació	7,20 t	3,60 m³

Desfí de les terres i materials d'excavació

Els materials d'excavació que es reutilitzen a la mateixa obra o en una altra d'autoritzada, no es consideren residu sempre que el seu nou ús pugui ser acreditat. En una mateixa obra poden coexistir terres reutilitzades i terres portades a abocador	no es considera residu		és residu	
	reutilització		abocador	
	mateixa obra	altra obra		
	si	no	no	

Residus d'enderroc

Codificació residus LER	Pes/m ²	Pes	Volum aparent/m ²	Volum aparent
Ordre MAM/304/2002 (tones/m ²)		(tones)	(m ³ /m ²)	(m ³)
obra de fàbrica 170102	0,542	1,500	0,512	1,000
formigó 170101	0,084	0,000	0,062	0,000
petris 170107	0,052	4,584	0,082	2,229
metalls 170407	0,004	0,000	0,001	0,000
fustes 170201	0,023	0,000	0,066	0,000
vidre 170202	0,001	0,000	0,004	0,000
plàstics 170203	0,004	0,000	0,004	0,000
guixos 170802	0,027	0,000	0,004	0,000
betums 170302	0,009	0,000	0,001	0,000
fibrociment 170605	0,010	0,000	0,018	0,000
definir altres:	-	0,000	-	0,000
mobiliari cuina	0,100	0,256	0,800	2,048
altre material 2	0,000	0,000	0,000	0,000
totals d'enderroc	0,7556	6,34 t	1,5544	5,28 m³

Residus de construcció

Codificació res	Pes/m ²	Pes	Volum aparent/m ²	Volum aparent
Ordre MAM/304/2002 (tones/m ²)		(tones)	(m ³ /m ²)	(m ³)
sobrants d'execució				
	0,0500	0,1778	0,0896	0,1854
obra de fàbrica 170102	0,0150	0,0758	0,0407	0,0842
formigó 170101	0,0320	0,0755	0,0261	0,0539
petris 170107	0,0020	0,0163	0,0118	0,0244
guixos 170802	0,0039	0,0081	0,0097	0,0201
altres	0,0010	0,0021	0,0013	0,0027
embalatges				
	0,0380	0,0088	0,0285	0,0591
fustes 170201	0,0285	0,0025	0,0045	0,0093
plàstics 170203	0,0061	0,0033	0,0104	0,0214
paper i cartró 170904	0,0030	0,0017	0,0119	0,0246
metalls 170407	0,0004	0,0013	0,0018	0,0037
totals de construcció		0,19 t		0,24 m³

INVENTARI DE RESIDUS PERILLOsos.

Dins l'obra s'han detectat aquests residus perillosos, els quals es separaran i gestionaran per separat per evitar que contaminin altres residus

Materials de construcció que contenen amiant	-	altres	especificar	-
Residus que contenen hidrocarburs	-		especificar	-
Residus que contenen PCB	-		especificar	-
Terres contaminades	-		especificar	-

ESTUDI DE GESTIÓ DE RESIDUS

Enderroc, Rehabilitació, Ampliació

minimització
gestió dins obra

2 / 6 RESIDUS Enderroc, Rehabilitació i Ampliació Oficina Consultora Tècnica, Col·legi d'Arquitectes de Catalunya - desembre de 2011, V5 (Font: "Guia d'aplicació del Decret 201/1994 - Programa LIFE-ITEC")

MINIMITZACIÓ

PROCTE. durant l'elaboració del projecte s'han pres les següents mesures per tal de minimitzar els residus

1.- S'ha previst reutilitzar en obra parts dels materials que es retiren	-
2.- S'han optimitzat les seccions resistents de pilars, jàsseres, parets, fonaments, etc.	-
3.- L'adequació de l'edifici al terreny, genera un equilibri de moviments de terres	-
4.- El sistema constructiu és industrialitzat i prefabricat, es munta en obra sense generar gairebé residus	si
5.-	-
6.-	-

OBRA. a l'obra es duran a terme les accions següents

1.- Emmagatzematge adient de materials i productes	-
2.- Conservació de materials i productes dins el seu embalatge original fins al moment de la seva utilització	si
3.- Els materials granulars (graves, sorres, etc.) es dipositaran en contenidors rígids o sobre superfícies dures	-
4.-	-
5.-	-
6.-	-

ELEMENTS DE CONSTRUCCIÓ REUTILITZABLES

fusta en bigues reutilitzables	0,00 t	0,00 m ³
fusta en llates, tarimes, parquetes reutilitzables o reciclables	0,00 t	0,00 m ³
acer en perfils reutilitzables	0,00 t	0,00 m ³
altres :	0,00 t	0,00 m ³
Total d'elements reutilitzables	0,00 t	0,00 m³

GESTIÓ (obra)

Terres

Excavació / Mov. terres	Volum m ³ (+20%)	reutilització		Terres per a l'abocador (m ³)
		a la mateixa obra	a altra autoritzada	
terra vegetal	0	0,00	0,00	0,00
graves/ sorres/ pedraple	4,32	4,32	0,00	0,00
argiles	0	0,00	0,00	0,00
altres	0	0,00	0,00	0,00
terres contaminades	0			0,00
Total	4,32	4,32	0,00	0,00

SEPARACIÓ DE RESIDUS A OBRA. Cal separar individualitzadament en les fraccions següents si la generació per cadascú d'ells a l'obra supera les quantitats de ...

R.D. 105/2008	tones	Projecte	cal separar	tipus de residu
Formigó	80	0,08	no	inert
Maons, teules i ceràmics	40	1,58	no	inert
Metalls	2	0,00	no	no especial
Fusta	1	0,00	no	no especial
Vidres	1	0,00	no	no especial
Plàstics	0,50	0,00	no	no especial
Paper i cartró	0,50	0,00	no	no especial
Especials*	inapreciable	inapreciable	si	especial

* Dins els residus especials hi ha inclosos els envasos que contenen restes de matèries perilloses, vernissos, pintures, disolvents, desencofrants, etc... i els materials que hagin estat contaminats per aquests. Tot i ser difícilment quantificables, estan presents a l'obra i es separaran i tractaran a part de la resta de residus

Malgrat no ser obligada per tots els tipus de residus, s'han previst operacions de destrua i recollida selectiva dels residus a l'obra en contenidors o espais reservats pels següents residus

	R.D. 105/2008	projecte*
Inerts	Contenedor per Formigó	no / no
	Contenedor per Ceràmics (maons, teules...)	no / si
No especials	Contenedor per Metalls	no / no
	Contenedor per Fustes	no / no
	Contenedor per Plàstics	no / no
	Contenedor per Vidre	no / no
	Contenedor per Paper i cartró	no / no
Especials	Contenedor per Guixos i altres no especials	no / no
	Perillosos (un contenidor per cada tipus de residu esp)	si / si

* A la cel·la projecte apareixen per defecte les dades del R.D. 105/2008. Es permet la possibilitat d'incrementar les fraccions que se separen, per poder-ne millorar la gestió, però en cap cas es permet no separar si el R.D. ho obliga.

4 / 6 RESIDUS Enderroc, Rehabilitació i Ampliació Oficina Consultora Tècnica. Col·legi d'Arquitectes de Catalunya febrer 2011 V4 (Font: "Guia d'aplicació del Decret 201/1994 - Programa LIFE-ITEC")

DOCUMENTACIÓ GRÀFICA. INSTAL·LACIONS PREVISTES : TIPUS I DIMENSIONS DE CONTENIDORS DE RESIDUS PER OBRES

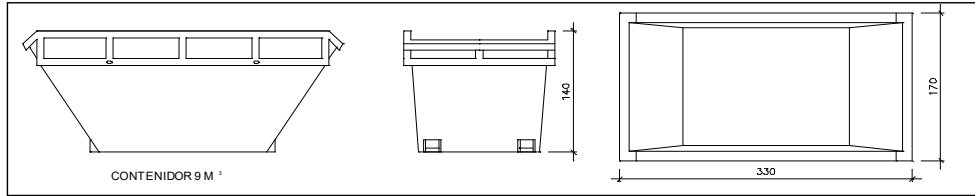

Contenedor 9 m³ . Apte per a formigó, ceràmics, petris i fusta

unitats

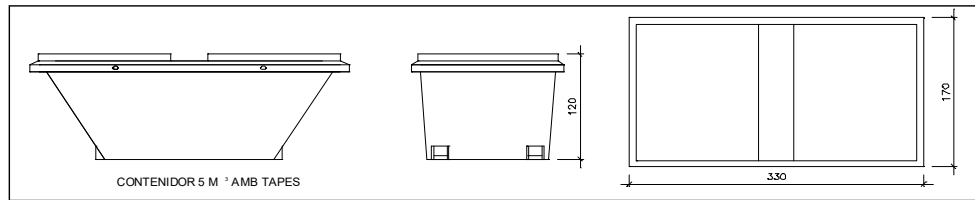

Contenedor 5 m³ . Apte per a plàstics, paper i cartró, metalls i fusta

unitats

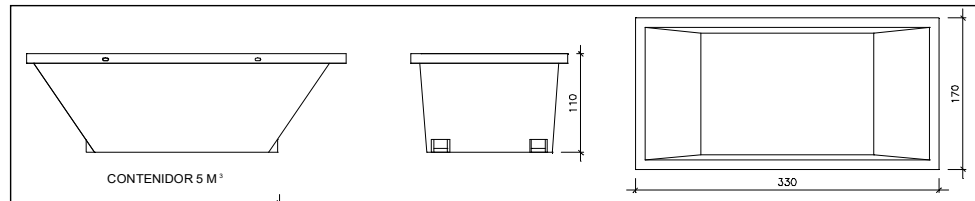

Contenedor 5 m³ . Apte per a formigó, ceràmics, petris, fusta i metalls

unitats

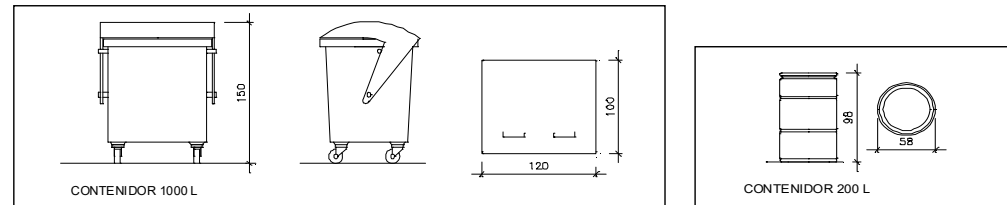

Contenedor 1000 L . Apte per a paper i cartró, plàstics

unitats

Bidó 200 L .Apte per a residus especials

unitats

El **Reial Decret 105/2008**, estableix que cal facilitar plànols de les instal·lacions previstes per a emmagatzematge, maneig, separació i altres operacions de gestió dels residus dins l'obra, si s'escau.

Donada la tipologia del projecte i per tal de no duplicar informació, aquests plànols d'instal·lacions previstes són a:

Estudi de Seguretat i Salut	si
Annex 1 d'aquest Estudi de Gestió de Residus	-

Posteriorment aquests plànols poden ser objecte d'adaptació a les característiques particulars de l'obra i els seus sistemes d'execució, previ acord de la direcció facultativa.

A més dels elements descrits, tal i com consta al pressupost, a l'obra hi haurà altres instal·lacions com :

Casetes d'emmagatzematge	-
Compactadores	-
Matxucadora de petris	-
Altres tipus de contenidors (per contenir líquids, beurades de formigó, etc..)	-
	-
	-

5 / 6 RESIDUS Enderroc, Rehabilitació i Ampliació Oficina Consultora Tècnica, Col·legi d'Arquitectes de Catalunya febrer 2011 V4 (Font: "Guia d'aplicació del Decret 201/1994 - Programa LIFE- ITEC")

Les operacions destinades a la tria, classificació, transport i disposició dels residus generats a obra, s'ajustaran al que determina el Pla de Gestió de Residus elaborat per el Contractista, aprovat per la Direcció Facultativa i acceptat per la Propietat.

Aquest Pla ha estat elaborat en base a l'Estudi de Gestió de Residus, que s'inclou al projecte.

Si degut a modificacions en l'execució de l'obra o d'altres, cal fer modificacions a la gestió en obra dels residus, aquestes modificacions es documentaran per escrit i seran aprovades si s'escau per la Direcció Facultativa i se'n donarà comunicació per a la seva acceptació a la Propietat.

ESTUDI DE GESTIÓ DE RESIDUS**Enderroc, Rehabilitació,
fiança****FIANÇA****FIANÇA MUNICIPAL SEGONS DECRET 89/2010**

Per les característiques del projecte, de com s'executarà l'obra i donades les operacions de minimització abans descrites, el càlcul inicial de generació de residus, a efectes del càlcul de la fiança, s'estima que es podrà reduir en un percentatge del:

Previsió inicial de l'Estudi	Percentatge de reducció per minimització	Previsió final de l'Estudi
Total excavació (tones) 0,00 T		0,00 T
Total construcció i enderroc (tones) 6,53 T	10,00 %	5,87 T

Si per les previsions del Pla de gestió de residus (que ha d'elaborar el contractista), es modifiquen les previsions de generació de residus, per causa de modificació dels procediments de treball o en l'execució de les obres, aquest document s'actualitzarà i les noves dades es faran arribar a :

L'Ajuntament d'/de Albarca - Cornudella de Montsant

Càlcul de la fiança			
Residus d'excavació *	2,08 T	11 euros/T	22,88 euros
Residus de construcció i enderroc *	11,34 T	11 euros/T	124,74 euros
PES TOTAL DELS RESIDUS			13,4 Tones
Total fiança **			150,00 euros

* Traspasar les dades dels totals d' excavació i construcció de la Previsió final de L'Estudi (apartat superior)

** Fiança mínima 150€



Diputació Tarragona

Aquest document és una còpia autèntica del document electrònic custodiat per Diputació de Tarragona. Podeu verificar la seva autenticitat a través del servei de validació de l'Ens amb el CVE 05336607A9D64844ABD1881A52D03168 i data d'emissió 14/03/2024 a les 09:59:03

PLECS DE CONDICIONS

SIGNAT ELECTRÒNICAMENT PER:
Maria del Cramen Garcia Patricio - DNI ** (SIG) el dia 14/03/2024 a les 09:47:49

Aquest document és una còpia autèntica del document electrònic custodiat per Diputació de Tarragona. Podeu verificar la seva autenticitat a través del servei de validació de l'Enx amb el CVE 05336607A9D64844ABD1881A52D03168 i data d'emissió 14/03/2024 a les 09:59:03

SIGNAT ELECTRÒNICAMENT PER:
Maria del Cramen Garcia Patricio - DNI ** (SIG) el dia 14/03/2024 a les 09:47:49

Aquest document és una còpia autèntica del document electrònic custodiat per Diputació de Tarragona. Podeu verificar la seva autenticitat a través del servei de validació de l'Enx amb el CVE 05336607A9D64844ABD1881A52D03168 i data d'emissió 14/03/2024 a les 09:59:03

PLEC DE CONDICIONS TÈCNIQUES

SIGNAT ELECTRÒNICAMENT PER:
Maria del Cramen Garcia Patricio - DNI ** (SIG) el dia 14/03/2024 a les 09:47:49

Aquest document és una còpia autèntica del document electrònic custodiat per Diputació de Tarragona. Podeu verificar la seva autenticitat a través del servei de validació de l'Enx amb el CVE 05336607A9D64844ABD1881A52D03168 i data d'emissió 14/03/2024 a les 09:59:03

SIGNAT ELECTRÒNICAMENT PER:
Maria del Cramen Garcia Patricio - DNI ** (SIG) el dia 14/03/2024 a les 09:47:49

PLEC DE CONDICIONS TÈCNIQUES

1. CONDICIONS TÈCNIQUES GENERALS	3
1. 1. Sobre els components.....	3
1. 1. 1. Característiques.....	3
1. 2. Control de la documentació dels subministres.....	3
1. 2. 1. Control de recepció mitjançant distintius de qualitat i avaluacions d'idoneïtat tècnica.....	3
1. 2. 1. 1. Control de recepció mitjançant assaigs	3
1. 3. Sobre l'execució.....	3
1. 3. 1. Condicions generals.....	3
1. 3. 2. Control d'execució.....	3
1. 3. 3. Sobre el control de l'obra acabada.....	3
1. 3. 4. Sobre la normativa vigent.....	4
2. CONDICIONS TÈCNIQUES PER UNITAT D'OBRA	4
2. 1. SISTEMA SUSTENTACIÓ	4
2. 1. 1. SUBSISTEMA ENDERROCS.....	4
2. 1. 1. 1. CONDICIONS GENERALS.....	4
2. 1. 1. 1. 1. Arrencada de revestiments.....	6
2. 2. SISTEMA COMPARTIMENTACIÓ INTERIOR/ACABATS.....	6
2. 2. 1. SUBSISTEMA PAVIMENTS.....	6
2. 2. 1. 1. PER PECES.....	6
2. 2. 1. 1. 1. Ceràmics	6
2. 2. 2. SUBSISTEMA REVESTIMENTS.....	7
2. 2. 2. 1. ALICATATS.....	7
2. 2. 2. 2. ARREBOSSATS	8
2. 2. 2. 3. ENGUIXATS	10
2. 3. SISTEMA CONDICIONAMENT AMBIENTAL I INSTAL·LACIONS	10
2. 3. 1. SUBSISTEMA CONTROL AMBIENTAL.....	10
2. 3. 1. 1. IL·LUMINACIÓ	10
2. 3. 1. 1. 1. Interior	11
2. 3. 1. 1. 2. Emergència	11
2. 3. 2. SUBSISTEMA SUBMINISTRES.....	12
2. 3. 2. 1. AIGUA	12
2. 3. 2. 1. 1. Instal·lació interior	12
2. 3. 3. SUBSISTEMA EVACUACIÓ	14
2. 3. 3. 1. LÍQUIDS.....	14
2. 3. 3. 1. 1. Connexió a xarxa.....	14
2. 3. 3. 1. 2. Recollida d'aigües grises, negres i pluvials.....	16
2. 3. 4. SUBSISTEMA CONNEXIONS	18
2. 3. 4. 1. ELECTRICITAT.....	18
2. 3. 4. 1. 1. Connexió a xarxa.....	18
2. 3. 4. 1. 2. Posta a terra.....	21
2. 4. SISTEMA EQUIPAMENTS I D'ALTRES	22
2. 4. 1. APARELLS SANITARIS	22

Aquest document és una còpia autèntica del document electrònic custodiat per Diputació de Tarragona. Podeu verificar la seva autenticitat a través del servei de validació de l'Enx amb el CVE 05336607A9D64844ABD1881A52D03168 i data d'emissió 14/03/2024 a les 09:59:03

SIGNAT ELECTRÒNICAMENT PER:
Maria del Cramen Garcia Patricio - DNI ** (SIG) el dia 14/03/2024 a les 09:47:49

l'estructura inicial, variacions, reformes, i estat actual de l'estructura i les instal·lacions. Es reconeixeran també, les edificacions confrontants, el seu estat de conservació i les seves mitgeres per tal d'adoptar les mesures de precaució com són l'anul·lació d'instal·lacions, apuntalament d'alguna part dels edificis veïns, separació d'elements units a edificis que no s'han de enderrocar, etc... i també es reconeixeran els vials i xarxes de serveis de l'entorn de l'edifici a enderrocar, que puguin ser afectats pel procés d'enderroc.

En aquest sentit, hauran de ser treballs obligats a realitzar i en aquest ordre, els següents:

Desinfecció i desinsectació dels locals de l'edifici que hagin pogut albergar productes tòxics, químics o animals (portadors de paràsits).

Anul·lació i neutralització per part de les Companyies subministradores de les escomeses d'electricitat, gas, telèfon, etc. així com tapat del clavegueram i buidatge dels possibles dipòsits de combustible.

Estintolament i apuntalament dels elements de construcció que poguessin ocasionar algun esfondrament.

Instal·lació de bastides, totalment exemptes de la construcció a enderrocar, si bé es podran travar a aquesta en les parts no enderrocades.

Instal·lació de mesures de protecció col·lectives tant en relació amb els operaris encarregats de l'enderroc, com amb terceres persones o edificis, entre les quals cal destacar: Consolidació d'edificis confrontants i protecció si són més baixos, mitjançant la instal·lació de viseres de protecció; Protecció de la via pública o zones confrontants i la seva senyalització; Instal·lació de xarxes o viseres de protecció per a vianants i lones de protecció per impedir la caiguda d'enderrocs; Manteniment d'elements propis de l'edifici com: ampits, baranes, escales, etc; Protecció dels accessos a l'edifici mitjançant passadissos coberts; Instal·lació de mitjans d'evacuació d'enderrocs, canals i conductes de dimensions adequades, així com tremuges per l'emmagatzematge; Reforç de les plantes sota rasant si existeixen i s'han d'acumular enderrocs en planta baixa; Evitar, mitjançant lones a l'exterior i regat a l'interior, la creació de grans quantitats de pols; No s'han de sobrecarregar excessivament els forjats intermedis amb enderrocs. Els buits d'evacuació es protegiran amb baranes; Adopció de mesures de protecció personal, dotant els operaris del preceptiu i específic material de seguretat (cinturons, cascos, botes, màscares, etc.).

Es comprovarà que els mitjans auxiliars a utilitzar, tan mecànics com manuals, reuneixen les condicions de quantitat i qualitat especificades en el pla d'enderroc, d'acord amb la normativa aplicable en el transcurs de l'activitat. En el cas de procediment d'enderroc mecànic, s'haurà enderrocant prèviament, element a element, la part d'edifici que està en contacte amb les mitgeres, deixant aïllat el tall de la màquina. Quan existeixin plans inclinats, com ràfecs de coberta, que poden lliscar i caure sobre la màquina, s'enderrocaran prèviament. En el pla d'enderroc, s'indican els elements susceptibles de ser recuperats, a fi de fer-ho de forma manual abans que s'iniciï l'enderroc per mitjans mecànics. Aquesta condició no tindrà efecte si amb això es modifiquessin les constants d'estabilitat de l'edifici o d'algun element estructural. En el cas de demolició o retirada de materials que continguin amiant i prèviament a l'inici de la feina, l'empresa encarregada d'executar-la haurà d'establir un pla de treball aprovat per la D.F. Quan tècnicament sigui possible, l'amiant o els materials que el continguin han de se retirats abans de començar les operacions de demolició.

Fases d'execució

Enderroc. Els elements resistents s'enderrocaran en l'ordre invers al seguit en la seva fase de construcció. Es descendirà planta a planta començant per la coberta, alleugerint les plantes de forma simètrica, excepte indicació en contra. Es procedirà a retirar la càrrega que graviti sobre qualsevol element abans d'enderrocant aquest. En cap cas es permetrà acumular enderrocs sobre els forjats en quantia major a l'especificada en l'Estudi Previ, tot i que l'estat dels esmentats sostres sigui bo. Tampoc s'acumularà enderroc ni es suportaran elements contra tanques, murs i suports, propis o mitgeres mentre aquests hagin de romandre en peus. Es contrarestaran o suprimiran els components horitzontals d'arcs, voltes, etc., i s'apuntalaran els elements, la resistència i estabilitat dels quals es tinguin dubtes raonables; les volades seran objecte d'especial atenció i seran apuntalades abans d'alleugerir els seus contrapesos. Es mantindran tot el temps possible les traves existents, introduint-ne de nous, en la seva absència, quan resultin necessaris. En estructures hiperestàtiques es controlarà que l'enderroc d'elements resistents origina els menors girs, fletxes i transmissió de tensions possibles, no s'enderrocaran elements estructurals o de trava mentre no es suprimeixin o contrarestin eficaçment les tensions que puguin estar incidint sobre ells. Es tindrà, així mateix, present el possible efecte pendular d'elements metàl·lics que es tallin o dels quals sobtadament se'n suprimeixin les tensions.

En general, els elements que puguin produir talls com vidres, porcellana sanitària, etc. es desmuntaran sencers. El trencament de qualsevol element suposa que els trossos resultants han de ser manejables per un sol operari. El tall o enderroc d'un element que, pel seu pes o volum no resulti manejable per una sola persona, es realitzarà mantenint-lo suspès o estintolat de manera que, en cap cas, es produeixin caigudes brusques o vibracions que puguin afectar a la seguretat i resistència dels forjats o plataformes de treball.

L'abatiment d'un element es durà a terme de manera que es faciliti el seu gir sense que aquest afecti al desplaçament del seu punt de suport i, en qualsevol cas, aplicant-li els mitjans d'ancoratge i de tirants per tal que el seu descens sigui lent. La bolcada lliure només es permetrà en elements que es puguin fer a trossos, no ancorats, situats en planta baixa o, com a màxim, des del nivell del segon forjat, sempre que es tracti d'elements de façanes i la direcció de la bolcada sigui cap a l'exterior. La caiguda es produirà sobre sòl consistent i amb espai lliure suficient per tal d'evitar efectes no desitjats.

No es permetran fogueres dins de l'edifici i les exteriors es protegiran del vent, estaran contínuament controlades i s'apagaran completament al finalitzar cada jornada de treball. En cap cas s'utilitzarà el foc amb propagació de flama com a mitjà d'enderroc. En edificis amb estructura de fusta o en aquells que existeixi abundància de material combustible es disposarà, com a mínim, d'un extintor manual contra incendis.

La utilització de compressors, martells pneumàtics, elèctrics o qualsevol mitjà auxiliar que produeixi vibracions haurà de ser prèviament autoritzat per la D. F.

No s'utilitzaran grues per a realitzar esforços que no siguin exclusivament verticals o per a atirantar, apuntalar o arrencar elements ancorats de l'edifici a enderrocar. Quan s'utilitzin per a l'evacuació d'enderrocs, les càrregues es protegiran d'eventuals caigudes i els elements lineals es traslladaran ancorats, almenys, de dos punts. No es descendiran les càrregues amb el control únic del fre.

Al finalitzar la jornada no quedaran elements susceptibles d'esfondrar-se de forma espontània o per l'acció d'agents atmosfèrics nocius (vent, pluja, etc.); es protegiran d'aquesta, mitjançant lones o plàstics, les zones de l'edifici que puguin veure's afectades pels seus efectes.

Al començament de cada jornada, i abans de continuar els treballs d'enderroc s'inspeccionarà l'estat dels estintolaments, atirantaments, ancoratges, etc. aplicats en jornades anteriors, tant en l'edifici que s'enderroca com en els que es poguessin haver efectuat en edificis de l'entorn; també s'estudiarà l'evolució de les esquerdes més representatives i s'aplicaran, si s'escau, les pertinents mesures de seguretat i protecció dels talls.

Retirada i transport de materials. L'evacuació d'enderrocs es pot realitzar de les següents formes: Mitjançant transport manual amb sacs o carretó fins al lloc d'apilament dels enderrocs o fins a les canals o conductes disposats per a aquesta funció; Amb obertura de buits en forjats, coincidents amb l'ample d'un entrebigat, de longitud compresa entre 1 i 1,50 metres, distribuïts de manera estratègica a fi de facilitar la ràpida evacuació. Aquest sistema només podrà emprar-se, excepte indicació contrària, en edificis o restes d'ells, amb un màxim de 3 plantes i quan el producte de l'enderroc sigui de grandària manejable per una sola persona; Llançant lliurement l'enderroc des d'una alçada màxima de 2 plantes sobre el terreny, sempre que es disposi d'un espai lliure mínim de 6 x 6 metres; Mitjançant grua quan es disposi d'espai per a la seva instal·lació i zona acotada per a la descàrrega de l'enderroc.

A l'empresa que realitza els treballs d'enderroc se li lliurarà, si s'escau, la documentació completa relativa als materials que han de ser aplegats per a la seva posterior utilització; aquests materials es netejaran i traslladaran al lloc assenyalat a aquest efecte en la forma que indiqui la D.F.

Quan no existeixin especificacions referents a la reutilització de materials, tota la runa resultant de l'enderroc es traslladarà al corresponent abocador municipal o a l'abocador que indiqui el Gestor Autoritzat de Residus encarregat de la gestió de les runes provinents de l'enderroc. El mitjà de transport, així com la disposició de la càrrega, s'adequaran a cada necessitat, adoptant-se les mesures que convinguin per tal d'evitar que la càrrega pugui espargir-se o originar emanacions o sorolls durant el seu trasllat.

Els residus que continguin amiant s'han de recollir i traslladar fora del lloc de treball, el més aviat possible, en recipients tancats i senyalitzats amb etiquetes d'avertència de perill, per tal d'evitar l'emissió de fibres d'amiant al l'ambient.

Control i acceptació

A manca d'un pla de control específic definit per la D.F. es realitzarà en el tipus de enderroc per elements un control per cada 200m a enderrocar i no menys d'un control per planta.

Amidament i abonament

m³ de volum aparent, realment enderrocat, pel que respecte als elements propis d'edificació.

m³ de volum realment enderrocat, pel que fa referència als murs de contenció i fonaments.

ml de llargària realment enderrocat, amidat de l'eix de l'element, en referència a elements de clavegueró...

2. 1. 1. 1. ARRENCADA DE REVESTIMENTS

Arrencada de sostres, revestiments i paviments.

Execució

Condicions prèvies

Es tindran en compte les prescripcions del subsistema enderrocs. Abans d'iniciar els treballs es comprovarà que no passen instal·lacions.

Fases d'execució

L'ordre, forma d'execució i els mitjans a utilitzar de cadascuna de les parts descrites en aquest capítol s'ajustaran a les prescripcions establertes a la D.T. i sota les ordres de la D. F. En defecte d'això, es tindran en compte les consideracions que es detallen:

Enderroc de cels rasos i falsos sostres. Els cels rasos i falsos sostres s'enretiraran, en general, de forma prèvia a l'enderroc dels forjats o elements resistents dels quals pengen. En els supòsits que no sigui necessari recuperar cap element d'aquests i quan així s'estableixi a la D.T., es podran enderrocar de forma conjunta amb el forjat superior.

Arrencada de revestiments, enrajolats i aplacats. Els revestiments s'enderrocaran junt amb el seu suport, sigui envà o mur, llevat que es pretengui el seu aprofitament o el del suport, en aquest cas, respectivament, s'enderrocaran abans de l'enderroc de l'edifici o abans de l'aplicació d'un nou revestiment al suport. Per al repicat de revestiments i d'aplacats de façanes o paraments exteriors de tancament s'instal·laran bastides homologades segons la legislació vigent, perfectament ancorades i travades a l'edifici; aquestes constituïran la plataforma de treball en tots els treballs exteriors i compliran tota la normativa vigent en matèria d'instal·lació com en totes les mesures de protecció col·lectiva aplicables com són: baranes, marxapeus, escales,... El sentit dels treballs és independent; no obstant, és aconsellable que tots els operaris que participin en ells es trobin en el mateix nivell o, en altre cas, no es trobin en el mateix plànol vertical per tal de no ser afectats pels materials que es desprenguin del suport mentre durin els treballs.

Arrencada de paviments interiors, exteriors i soleres. L'enderroc dels revestiments de paviments i d'escales es durà a terme, en general, abans de l'enderroc de l'element resistent que els dona suport. El tram d'escala entre dos pisos s'enderrocarà abans que el forjat superior on es recolza i s'executarà des d'una bastida que cobreixi el forat de la mateixa. Inicialment es retiraran els esglaons, començant per l'esglaó més alt i desmuntant ordenadament fins a arribar al primer i, seguidament, la volta de maó o element estructural sobre el qual es recolzen. S'inspeccionarà detingudament l'estat dels forjats, o elements estructurals sobre els quals descansen els paviments a enderrocar i quan es detectin desperfectes, biguetes podrides, símptomes de sediments, etc., s'apuntalaran abans del començament dels treballs. L'enderroc conjunt o simultani, en casos excepcionals, de paviment i forjat haurà de comptar amb l'aprovació explícita de la D. F., en aquest cas s'assenyalarà la forma d'executar els treballs. La utilització de compressors, martells pneumàtics, elèctrics o qualsevol mitjà auxiliar que produeixi vibracions haurà de ser prèviament autoritzada per la D. F. Per a l'enderrocament de soleres o paviments sense compressor s'introduiran tascons, clavats amb la maça, en diferents zones a fi d'esquerdar l'element i trencar la seva resistència. Realitzada aquesta operació, s'avançarà progressivament trencant amb el tascó i la maça. La utilització de màquines en l'enderroc de soleres i paviments de planta baixa o vials queda condicionat a que treballin sempre sobre paviment consistent i tinguin la necessària amplitud de moviment. Les zones pròximes o en contacte amb mitgeres o façanes s'enderrocaran de forma manual o hauran estat objecte del corresponent tall de manera que, quan s'actui amb elements mecànics, el front de treball de la màquina sigui sempre paral·lel a elles i mai puguin quedar afectades per la força de l'arrencada i del trencament no controlat.

2. 2. SISTEMA COMPARTIMENTACIÓ INTERIOR/ACABATS

2. 2. 1. SUBSISTEMA PAVIMENTS

2. 2. 1. 1. PER PECES

Revestiment per a acabats de sòls i graons d'escales interiors i exteriors, amb peces de pedra natural o artificial, ceràmiques o de fusta, rebudes al suport mitjançant material d'unió, podent rebre diferents tipus d'acabat.

2. 2. 1. 1. 1. CERÀMICS

Normes d'aplicació

Codi Tècnic de l'Edificació. RD 314/2006. CTE-SU 1, Seguretat enfront al risc de caigudes; en relació a lliscament de terres i discontinuïtats en el paviment; CTE-HR, Protecció enfront del soroll.

Codi d'Accessibilitat de Catalunya. Llei 20/1991.

Condicions acústiques. NBE-CA-88. (BOE 8.10.1988)

UNE

UNE-EN ISO 140-4: Medición in situ del aislamiento acústico al ruido aéreo entre locales.

UNE-EN ISO 140-5: Medición in situ del aislamiento acústico al ruido aéreo de elementos de fachadas y de fachadas.

UNE-EN ISO 140-7: Medición del aislamiento acústico en los edificios y de los elementos de construcción. Parte 7: Medición in situ del aislamiento acústico de suelos al ruido de impactos

UNE-EN ISO 717: Evaluación del aislamiento acústico en los edificios y los elementos de construcción

UNE-EN ISO 717-1: Aislamiento a ruido aéreo. Para el cálculo del valor global de aislamiento y los términos de adaptación al espectro.

UNE-EN ISO 717-2: Aislamiento al ruido de impactos. Para el cálculo del valor global de aislamiento y los términos de adaptación al espectro.

Components

Rajoles, mosaic, base per enrajolat, material de presa, sistema de col·locació, morter, material de rejuntat i material de reomplert de juntes de dilatació.

Característiques tècniques mínimes

Rajoles. Gres esmaltat. Absorció d'aigua baixa o mitja-baixa, premsada en sec, esmaltades. **Gres porcellànic.** Molt baixa absorció d'aigua, premsades en sec o extruït, generalment no - esmaltades. **Rajola catalana.** Absorció d'aigua des de mitjana - alta a alta o fins i tot molt alta, extruït, generalment no esmaltades. **Gres rústic.** Absorció d'aigua baixa o mitjana - baixa, extruït, generalment no esmaltades. **Fang cuit.** D'aparença rústica i alta absorció d'aigua.

Mosaic. Podrà ser de peces ceràmiques de gres o esmaltades, o de rajoles de vidre.

Peces complementàries i especials. De molt diverses mides i formes: tires, motlures, sanefes, etc... En qualsevol cas les peces no estaran trencades, descantellades ni tacades i tindran un color i una textura uniforme en tota la seva superfície.

Bases per a enrajolat. Sense base o enrajolat directe. Sense base o amb capa no major de 3 mm, mitjançant pel·lícula de polietilè, feltre bituminós o estoreta especial. **Base de sorra.** Amb sorra natural o de matxucat de gruix inferior a 2 cm per a anivellar, emplenar o dessolidaritzar. **Base de sorra estabilitzada.** Amb sorra natural o de matxucat estabilitzada amb un conglomerant hidràulic per a complir funció de reomplert. **Base de morter o capa de regularització.** Amb morter pobre, de gruix entre 3 i 5 cm, per a possibilitar la col·locació amb capa fina o evitar la deformació de capes aïllants. **Base de morter armat.** S'utilitza com capa de reforç per al repartiment de càrregues i per a garantir la continuïtat del suport. **Material de presa.** Sistema de col·locació en capa gruixuda, directament sobre el suport, forjat o solera de formigó.

Morter tradicional. Encara que ha de preveure's una base per a dessolidaritzar amb sorra. Sistema de col·locació en capa fina, sobre una capa prèvia de regularització del suport: **Adhesius cimentosos o hidràulics (morters - cola).** Constituïts per un conglomerant hidràulic, generalment ciment Portland, sorra de granulometria compensada i additius polimèrics i orgànics.

Material de rejuntat. Beurada de ciment Portland. Morter de juntes. Composts d'aigua, ciment, sorra de granulometria controlada, resines sintètiques i additius específics, podent dur pigments. Morter de juntes amb additiu polimèric, es diferencia de l'anterior perquè conté un additiu polimèric o làtex per a millorar el seu comportament a la deformació. **Morter de resines de reacció (JR).** Compost de resines sintètiques, un endureidor orgànic i de vegades una càrrega mineral. Abans d'omplir-les es podran omplir parcialment les juntes amb tires un material elàstic, (goma, plàstics cel·lulars, làmines de suro) abans d'omplir-les plenes.

Material de reomplert de juntes de dilatació. Podrà ser de silicones, etc...

Control i acceptació

Amb la finalitat de limitar el risc de lliscament, els paviments dels edificis o zones d'ús Sanitari, Docent, Comercial, Administratiu, Aparcament i Pública Concurrencia, excloses les zones d'ús restringit, tindran una classe adequada conforme al CTE DB SU 1. El valor de resistència al lliscament Rd es determina mitjançant l'assaig del pèndol descrit en l'Annex A de la norma UNE-ENV/ 12633:2003 emprant l'escala C en provetes sense desgast accelerat. La mostra seleccionada serà representativa de les condicions més desfavorables de lliscament. Aquesta classe es mantindrà durant la vida útil del paviment. Es realitzaran les comprovacions corresponents d'identificació i assaig en cada un dels següents capítols: Rajoles i Morters.

Execució

Condicions prèvies

La col·locació ha d'efectuar-se en unes condicions climàtiques normals (5 °C a 30 °C), procurant evitar l'assolellament directe i els corrents d'aire. S'evitarà el contacte del enrajolat amb altres elements com parets, pilars mitjançant la disposició de juntes perimetrals d'ample <5mm. S'han de barrejar les peces de caixes diferents per tal d'evitar possibles diferències de tonalitat. Excepte en les zones classificades com a ús restringit pel CTE no s'admetran les discontinuïtats següents en el propi paviment ni en el encontres d'aquest amb altres elements: Imperfeccions o irregularitats que suposin una diferència de nivell de 6mm. Els desnivells que no superin els 50mm s'han de resoldre amb una pendent que no excedeixi del 25%. En les zones interiors de circulació de persones, no presentarà perforacions o forats pels que es pugui introduir una esfera de 15mm de diàmetre. Pendent transversal en pav. ext. ≤2%, ≤8%.

Fases d'execució

Preparació i comprovació de la superfície d'assentament. En el paviment no hi ha d'haver peces trencades, escantonades, amb taques ni amb d'altres defectes superficials. No hi ha d'haver ressalts entre les peces.

Humectació de les peces

Col·locació de les peces a truc de maceta amb morter. Les peces han d'estar ben adherides al suport i han de formar una superfície plana. Les rajoles s'han de col·locar deixant junts de 2 a 5 mm entre elles, i de 3 mm en el perímetre. S'han de col·locar a truc de maceta sobre una capa contínua de morter de ciment de 2,5 cm de gruix.

Humectació de la superfície.

Reblert dels junts. S'han de respectar els junts propis del suport. Els junts han de quedar reblerts amb beurada de ciment

Neteja de paviment acabat. La superfície acabada ha de tenir la textura i el color uniformes. El paviment no s'ha de trepitjar durant les 24 h següents a la seva col·locació

Control i acceptació

Una comprovació cada 200 m². Interiors, una cada 4 habitatges. Es realitzaran les comprovacions corresponents d'identificació i assaig en cada un dels capítols següents: Rajoles, Adhesius, Juntes i Morters.

Amidament i abonament

m² de superfície amidada segons les especificacions del D.T. de paviment de peces, inclòs o no el rejuntat amb beurada de morter, talls, eliminació de restes i neteja.

ml dels revestiments de graó i sòcol.

2. 2. SUBSISTEMA REVESTIMENTS

2. 2. 2. 1. ALICATATS

Revestiment per a acabats de paraments interiors amb rajoles ceràmiques esmaltades, o vidriades, peces complementàries i especials, entregats al suport amb material d'unió, amb o sense acabat rejuntat. Les rajoles poden ser: de ceràmica natural, refractària, de valència, de ceràmica esmaltada brillant o mate, de ceràmica vidriada, de gres extruït sense esmaltar o de gres extruït premsat esmaltat, de gres porcellànic o de gres premsat esmaltat.

Normes d'aplicació

UNE. UNE-EN 13888 Materiales de rejuntado para baldosas cerámicas; UNE-EN 12004 Codificación de los adhesivos.

Components

Rajoles, material d'unió, material de rejuntat i material de reomplert de juntes de dilatació.

Característiques tècniques mínimes

Rajoles. De diferents tipus com: **Gres esmaltat**, absorció d'aigua baixa o mitjana, premsades en sec, esmaltades. **Gres porcellànic**, molt baixa absorció d'aigua, premsades en sec o extruïdes, generalment no esmaltades. **Rajola catalana**, absorció d'aigua des de mitjana/alta a alta o fins i tot molt alta, extruïdes, generalment no esmaltades. **Gres rústic**, absorció d'aigua baixa o mitjana/baixa, extruïdes, generalment no esmaltades. **Fang cuit**, d'aparença rústica i alta absorció d'aigua. **Rajola de València**, absorció d'aigua alta, premsades en sec, esmaltades.

Peces complementàries i especials. De molt diverses mesures i formes: tires, motlures, sanefes, etc... En qualsevol cas, les peces no estaran trencades, ni tacades i tindran un color i textura uniforme en tota la seva superfície. La grandària de les peces no serà superior a 30 cm, en cas contrari es necessitarien subjeccions addicionals. El dors de les peces tindrà rugositat suficient d'una profunditat superior a 2 mm. Les peces tindran un coeficient de dilatació potencial a la humitat $\leq 0,60$ mm/m. Quan es tracti de revestiment exterior haurà de tenir una resistència a la filtració segons l'establert al CTE DB HS1 punt 2.3.2.

Material d'unió. Sistema de col·locació en capa gruixuda, directament sobre el suport amb morter tradicional (MC). Sistema de col·locació en capa fina, sobre una capa prèvia de regularització: **amb adhesius de ciment o hidràulics (morters-cola)** constituïts per un conglomerant hidràulic, generalment ciment Portland, sorra de granulometria compensada i additiu polimèric i orgànics. El morter/cola podrà ser convencional (A1), especial guix (A2), d'altres prestacions (C1) i de conglomerant mixts (C2); **amb adhesius de dispersió (pastes adhesives)** (D), constituïts per un conglomerant format per una dispersió polimèrica aquosa, sorra de granulometria compensada i additiu orgànics; **amb adhesius de resines de reacció**, constituïts per una resina de reacció, un enduridor i càrregues minerals (sorra sílice).

Material de rejuntat. Beurada de ciment Portland (JC). Morter de juntes (J1), amb aigua, ciment, sorra de granulometria controlada, resines sintètiques, additiu específics i pigments. Morter de juntes amb additiu polimèric o làtex (J2). Morter de resines de reacció (JR), compost de resines sintètiques, un enduridor orgànic i de vegades una càrrega mineral. Es podran omplir parcialment les juntes amb tires un material compressible, (goma, plàstics cel·lulars, làmines de suro o fibres) abans de fer les junta plena.

Material de replè de juntes de dilatació. S'utilitzarà silicona.

Control i acceptació

Es realitzaran les comprovacions corresponents d'identificació i assaig en cada un dels següents capítols: Rajoles, Morters, Ciment, Aigua i Àrids.

Execució

Condicions prèvies

Es netejarà i humitejarà el parament si s'utilitza morter com a material d'unió. Si s'utilitza pasta adhesiva es mantindrà sec el suport. En qualsevol cas s'aconseguirà una superfície rugosa. Es mullaran les rajoles per immersió, perquè no absorbeixin l'aigua del morter. Es col·locarà un regle horitzontal a l'inici de l'enrajolat i es replantejaran les rajoles en el parament. S'enrajolarà abans de pavimentar i a partir del nivell d'aquest. La col·locació ha d'efectuar-se en unes condicions climàtiques normals, 5 °C a 30 °C, procurant evitar l'assolellament directe i els corrents d'aire.

Fases d'execució

La posada en obra dels revestiments ceràmics haurà de portar-se amb la supervisió de la D.F. La separació mínima entre rajoles serà de 1,50 mm. Es respectaran les juntes estructurals i es preveuran juntes de dilatació que se segellaran amb silicona, la seva amplària serà entre 1,50 i 3 mm. La distància entre les juntes de dilatació no superarà els 8 m i la seva amplària. No es realitzarà l'enrajolat fins que no s'hagi produït la retracció més important del mur, és a dir entre 45 i 60 dies. Es deixaran juntes de retracció segellades per panys de 20-250 m². Neteja final, mai ha d'efectuar-se la neteja àcida sobre revestiments recent col·locats.

Rajoles rebudes amb morter amb adhesiu. Si s'utilitzés adhesiu de resines sintètiques, l'enrajolat podrà fixar-se directament als paraments de morter, sense picar la superfície però netejant prèviament el parament. Per a altre tipus d'adhesiu s'aplicarà segons les instruccions del fabricant. S'aplicarà en superfícies inferiors a 2 m². La capa de pasta adhesiva podrà tenir un gruix entre 2 i 3 mm, i s'estendrà sobre el parament amb llana dentada.

Rajoles rebudes amb morter de ciment. Es col·locaran les rajoles esteses sobre el morter de ciment prèviament aplicat sobre el suport, picant-los amb la paleta i col·locant petits tascons de fusta en les juntes. La capa de morter podrà un gruix de 1 a 1,50 cm.

Acabats. Una vegada forjat el morter o pasta es retiraran els tascons i es netejaran les juntes, rejuntant-se posteriorment amb beurada de ciment blanc o gris (o acolorida), no acceptant-se el rejuntat amb pols de ciment. Es netejarà la superfície amb raspalls de fibra dura, aigua i sabó, eliminant tots les restes de morter amb espàtules de fusta. Se segellaran les trobades amb fusteries i bimbells.

Toleràncies d'execució. Rectitud dels costats : $L \leq 100$ mm $\pm 0,4$ mm, $L > 100$ mm $\pm 0,3\%$ i 1,5mm; Ortogonalitat : $L \leq 100$ mm $\pm 0,6$ mm, $L > 100$ mm $\pm 0,5\%$ i 2,0mm; Planor de superfície: $L \leq 100$ mm $\pm 0,6$ mm, $L > 100$ mm $\pm 0,5\%$ i entre 2,0 i 1,0mm.

Control i acceptació

De la preparació. Morter de ciment: dosificació, consistència i planor final. En cas de capa fina: desviació màxima mesura amb regla de 2 m: 3 mm. En cas d'aplicar emprimació: idoneïtat de la emprimació i manera d'aplicació.

Materials i col·locació de l'enrajolat. Aixecant a l'atzar una rajola, l'inrevés no presenta buits.

Juntes de moviment. Estructurals: no es cobreixen i s'utilitza un segellador adequat. Perimetrals i de partició: disposició, no es cobreixen d'adhesiu i s'utilitza un material adequat per al seu reomplert (ample ≤ 5 mm).

Juntes de col·locació. S'emplenaran a les 24 hores de l'enrajolat. Eliminació i neteja del material sobrant.

Amidament i abonament

m² de superfície amidada segons les especificacions de la D. T. Amb deducció de la superfície corresponent a: obertures $\leq 1,00$ m², no es dedueixen; obertures $> 1,00$ m² i $\leq 2,00$ m², deduïbles el 50%; obertures $> 2,00$ m², deduïbles el 100%. Als forats que no es dedueixin, o que es dedueixin parcialment, l'amidament inclou la feina de fer els returns, com brancals, llindes, etc... En cas de deduir-se el 100% del forat cal amidar també aquests paraments.

2. 2. 2. 2. ARREBOSSATS

Revestiment continu per a acabats de paraments interiors o exteriors amb morters de ciment, de calç, millorats amb resines sintètiques, fum de sílice, etc..., fets en obra o no. De gruix variable, duna o varies capes i amb diferents tipus d'acabat. S'han considerat els tipus següents: arrebossat esquerdejat, aplicat directament sobre les superfícies, pot servir de base per un posterior arrebossat o altre tipus d'acabat; arrebossat a bona veia, aplicat sobre esquerdejats o paraments sense revestir; arrebossat reglejat, aplicat sobre esquerdejats o paraments sense revestir, executat amb mestres.

Normes d'aplicació

Components

Morters fets a obra, morters preparats, juntes i materials de reforç de l'arrebossat.

Característiques tècniques mínimes

Morter fet en obra. Material aglomerant: **Ciment Portland blanc**, complirà les condicions fixades en la Instrucció per a la Recepció de ciments RC-03 quant a composició, prescripcions mecàniques, físiques, i químiques; **Calç**: aèria, apagada, s'ajustarà al definit en la Instrucció per a la Recepció de Calç RCA-92; **Areia**: procedent de trituracions de roques i vidres, amb gra angulós i superfície rugosa. També podran emprar-se sorres de riu o mina bé rentades. El contingut total de matèries perjudicials no serà superior al 2%. El contingut d'argila no serà superior a un 5%, i si es presenta en forma de grumolls, fins a un 1%. La matèria orgànica s'admetrà fins al 3%; **Aigua**: s'admetran totes les aigües potables i les tradicionalment emprades.

Morters preparats. La dosificació es realitzarà en fàbrica, en obra es barrejarà amb la quantitat d'aigua adequada a la consistència precisa. Estarà compost de conglomerants hidràulics, àrids o càrregues minerals silícis i calcàries de granulometria especialment compensada i additius. També podrà ser de aglomerant de resines sintètiques i sorra.

Juntes. Les juntes de treball o per a especejaments decoratius es realitzaran mitjançant bordons de fusta, plàstic o alumini lacat o anoditzat.

Material de reforç de l'arrebossat. Malla de tela metàl·lica de fibra de vidre, de polièster o metàl·lica, etc...

Control i acceptació

Es realitzaran les comprovacions corresponents d'identificació i assaig en cada cas dels següents capítols: Mortes, Ciment, Aigua, Calç i Àrids.

Els materials i equips d'origen industrial, haurien de complir les condicions funcionals i de qualitat que es fixen en les corresponents normes i disposicions vigents relatives a fabricació i control industrial. Quan el material o equip arribi a obra amb certificat d'origen industrial que acrediti el compliment d'aquestes condicions, normes o disposicions, la seva recepció es realitzarà comprovant, únicament, les seves característiques aparents.

Execució

Condicions prèvies

Se suspendrà l'execució quan la temperatura ambient sigui inferior a 0 °C o superior a 30 °C a l'ombra, o en temps plujós quan el parament no estigui protegit. S'evitaran cops o vibracions que puguin afectar al morter durant l'enduriment. Per a iniciar-ne l'execució en els paraments interiors cal que la coberta s'hagi acabat, per als paraments situats a l'exterior cal, a més, que funcioni l'evacuació d'aigües. S'hauran col·locat els bastiments de portes i finestres, baixants, canalitzacions i altres elements fixats als paraments.

En cap cas es permetran els assecats artificials. Es respectarà la dosificació i els temps d'enduriment de la capa base per a evitar eflorescències.

Fases d'execució

Arrebossat esquerdejat: Neteja i preparació de la superfície de suport. Aplicació del revestiment, s'ha d'aplicar llançant amb força el morter contra els paraments. Gruix de la capa: $\leq 1,8$ cm. Cura del morter i repassos i neteja final.

Arrebossat a bona vista o arrebossat reglejat. Neteja i preparació de la superfície de suport. Execució de les mestres amb el mateix morter a les cantonades i als racons per l'arrebossat a bona vista, i mestres també amb el mateix morter als paraments, voltants obertures i arestes per l'arrebossat reglejat (Mestres ben aplomades, distància ≤ 150 cm). Aplicació del revestiment. Gruix de la capa $\leq 1,1$ cm. Després de prendre's el morter, repàs i neteja final.

En funció dels components dels morters utilitzats i les capes executades, es tindran en compte les següents especificacions: **Arrebossat a l'estesa amb morter de ciment.** El gruix total del arrebossat no serà inferior a 8 mm. Dosificació (Ciment - sorra): 1:1.

Arrebossats amb morter de ciment: Dosificació (Ciment - sorra): 1:1 en cas de morter estès o 1:2 en cas de morter projectat. Es podrà afegir un 10% de calç. La preparació del morter podrà realitzar-se a mà o mecànicament.

Arrebossat projectat amb morter de ciment. Una vegada aplicada una primera capa de morter amb el remolinador de gruix no inferior a 3 mm, es projectaran manualment amb escombreta o mecànicament dues capes més fins a aconseguir un gruix total no inferior a 7 mm, continuant amb successives capes fins a aconseguir la rugositat desitjada. Dosificació (Ciment - sorra): 1:2.

Arrebossat lliscat amb morter de calç o estuc. S'aplicarà amb remolinador una primera capa de morter de calç de dosificació 1:4 amb gra gruixut, havent-se de començar per la part superior del parament. Una vegada endurida, s'aplicarà amb el remolinador altra capa de morter de calç de dosificació 1:4 amb el tipus de gra especificat. El gruix total del arrebossat no serà inferior a 10 mm. **Arrebossat lliscat amb morter preparat de resines sintètiques.** S'iniciarà l'estesa per la part superior del parament. El morter s'aplicarà amb plana i la superfície a revestir es dividirà en draps no superiors a 10 m². El gruix del arrebossat no serà inferior a 1 mm. **Arrebossat projectat amb morter preparat de resines sintètiques.** S'aplicarà el morter manual o mecànicament en successives capes evitant les acumulacions. La superfície a revestir es dividirà en panys no superiors a 10 m². El gruix total del arrebossat no serà inferior a 3 mm. Admet els acabats petri, raspat o picat amb corró d'esponja.

Arrebossat amb morter preparat monocapa. Els morters monocapes són productes industrials dosificats a fàbrica, que s'utilitzen per a revestir paraments. Es comercialitzen en sacs, als quals només cal afegir aigua, quantitats segons fabricant. Es poden classificar segons el nombre de capes del revestiment. En teoria aquests morters s'apliquen en una sola capa, com el seu nom ens indica, però en la pràctica, per aconseguir un acabat correcte, és necessari executar una primera capa de preparació. Els morters monocapes estan formats per un conglomerant hidràulic(26%), calç o ciment; àrids o càrregues minerals silícis i calcàries (70%) i additius (4%). Cal seguir les especificacions tècniques del fabricant. La D.F., aprovarà, prèvia presentació de mostres, la textura, color i acabat, del monocapa a executar. Les característiques i condicions de posada a l'obra són les esmentades pels arrebossats. Quan s'hagi aplicat una capa regularitzadora per a millorar la planor del suport, s'haurà d'esperar almenys 7 dies per al seu enduriment; aquesta capa es realitzarà com a mínim amb un morter M-80. En cas de col·locar reforços de malla de fibra de vidre, de polièster o metàl·lica, aquesta haurà de situar-se en el centre de el gruix del arrebossat d'uns 10 a 15 mm; si el gruix és major de 15 mm s'aplicarà el producte en dues capes, deixant la primera amb acabat rugós. La totalitat del material s'aplicarà en les mateixes condicions climàtiques. En superfícies horitzontals de cornises i rematades no s'ha d'aplicar directament el arrebossat sobre la làmina impermeabilitzant sense una malla metàl·lica o ancoratge al forjat que eviti desprendiments. Admet acabat tipus buixardat mitjançant raspat amb plana dentada.

Toleràncies d'execució. Planor: Acabat esquerdejat: ± 10 mm, Acabat a bona vista: ± 5 mm, Acabat reglejat: ± 3 mm; Aplomat (parament vertical): Acabat a bona vista: ± 10 mm/planta, Acabat reglejat: ± 5 mm/planta; Nivell (parament horitzontal): Acabat a bona vista: ± 10 mm/planta, Acabat reglejat: ± 5 mm/planta

Control i acceptació

Comprovació exterior, una cada 300 m². Comprovació interior, una cada 4 habitatges o equivalent. Dosificació del morter.

Quan l'acabat és deixat de regle, esquitxat o remolinat sense lliscar, a l'arrebossat acabat no hi ha d'haver esquerdes i ha de tenir una

textura uniforme. Quan l'acabat és remolinat i lliscat, a l'arrebossat acabat no hi ha d'haver pols, ni fissures, forats o d'altres defectes.

Amidament i abonament

m² d'arrebossat, amb morter, amb deducció de la superfície corresponent a obertures: Obertures en paraments verticals: ≤ 2,00, no es dedueixen; Entre > 2,00 m² i ≤ 4,00 m², es dedueix el 50%; > 4,00 m², es dedueix el 100%. Obertures en paraments horitzontals: ≤ 1,00 m², no es dedueixen; Obertures > 1,00 m², es dedueix el 100%. Als forats que no es dedueixen, o que es dedueixin parcialment, l'amidament inclou la feina de fer els retorns, com ara brancals, llindes, etc... En cas de deduir-se el 100% del forat cal amidar també aquests paraments.

2. 2. 2. 3. ENGUIXATS

Revestiment continu de paraments interiors; amb un enguixat de 1 a 2 cm de gruix realitzat amb pasta de guix gruixut (YG), damunt del qual es pot fer una capa d'acabat de 2 a 3 mm de gruix realitzat amb guix fi (YF). S'han considerat els tipus següents: enguixat a bona vista, acabat lliscat o no; enguixat reglejat, acabat lliscat o no.

Normes d'aplicació

Pliego General de condiciones para la recepción de yesos y escayolas en las obras de construcción, RY-85. BOE. 10/06/1985.

Components

Guix gruixut, guix fi, additius, aigua i cantoneres.

Característiques tècniques mínimes

Guix gruixut (YG). **S'ajustarà a les especificacions relatives a la seva composició química, finor de molt, resistència mecànica a flexotracció i treballabilitat.**

Guix fi (Yf). **S'ajustarà a les especificacions relatives a la seva composició química, finor de molt, resistència mecànica a flexotracció i treballabilitat**

Additius. Plastificants, retardadors de l'enduriment, etc...

Aigua.

Cantoneres. Podran ser de xapa d'acer galvanitzada, etc...

Control i acceptació

Es realitzaran les comprovacions corresponents d'identificació i assaig en cada un dels següents capítols: Guix i Aigua.

Els materials i equips d'origen industrial, haurien de complir les condicions funcionals i de qualitat que es fixen en les corresponents normes i disposicions vigents relatives a fabricació i control industrial. Quan el material o equip arribi a obra amb certificat d'origen industrial que acrediti el compliment d'aquestes condicions, normes o disposicions, la seva recepció es realitzarà comprovant, únicament, les seves característiques aparents.

Execució

Condicions prèvies

En les arestes es col·locaran cantoneres, aplomant-les amb pasta de guix. Una vegada col·locades es realitzarà una mestra a cadascun dels seus costats. En l'enguixat reglejat, s'executaran mestres de guix en bandes d'almenys 12 mm de gruix, en racons, cantoneres i enguixats de buits de parets, en tot el perímetre del sostre i en un mateix pany cada 3m mínim. Prèviament, s'hauran col·locat els marcs de portes i finestres i repassat les parets. Els murs exteriors hauran d'estar acabats, així com la coberta de l'edifici o tenir almenys tres forjats sobre la planta a enguixar. Abans d'iniciar els treballs es netejarà i humitejarà la superfície. S'hauran d'aturar els treballs quan la temperatura sobrepassi els límits de 5°C i 35°C.

Fases d'execució

La pasta de guix s'utilitzarà immediatament després del seu pastat, sense addició posterior d'aigua. S'aplicarà la pasta entre mestres, estrenyent-la contra la superfície, fins a enrasar amb elles. El gruix de l'enguixat serà de 12 mm mínim i es faran talls a les juntes estructurals de l'edifici. S'evitaran els cops i vibracions que puguin afectar a la pasta durant el seu enduriment.

Acabats lliscat. En l'enguixat a bona vista, a la formació d'aresta o de racó, la pasta de guix s'ha d'aplicar en dues operacions: una d'estesa i la segona de lliscat. En l'enguixat reglejat o en la formació de reglada de sòcol, la pasta de guix s'ha d'aplicar en dues operacions: una d'estesa entre les mestres, passant el regle i la segona de lliscat. El lliscat s'ha de fer amb guixos fins de primera qualitat, després de la capa d'estesa amb guix gruixut, i aplicat amb llana.

Control i acceptació

Comprovació exterior, dues cada 200 m². Comprovació interior, dues cada 4 habitatges o equivalent. Es comprovarà que el suport estigui llis (rugós, ratllat, picat, esquitxat de morter), que no hagi elements metàl·lics en contacte i que estigui humit en cas d'enguixar. Es comprovarà que no s'afegeix aigua després del pastat. Es verificarà gruix segons projecte. Comprovar planor amb regla de 1m. Assaig de duresa superficial de l'enguixat de guix segons les normes UNE 7064 i UNE 7065; el valor mig resultant haurà de ser major que 45 i els valors locals majors que 40.

Amidament i abonament

m² d'enguixat, realitzat amb pasta de guix, sobre paraments verticals o horitzontals, acabat manual amb llana, fins i tot neteja i humitejat del suport, deduint els buits i desenvolupant els llistonets. Amb deducció de la superfície corresponent a obertures: Obertures ≤ 4,00 m², no es dedueixen; > 4,00 m², es dedueix el 100%. Aquests criteris inclouen la superfície dels paraments laterals de l'obertura en una fondària de 30 cm, com a màxim, excepte en el cas d'obertures de més de 4,00 m² en que aquesta superfície s'ha d'amidar expressament.

2. 3. SISTEMA CONDICIONAMENT AMBIENTAL I INSTAL·LACIONS

2. 3. 1. SUBSISTEMA CONTROL AMBIENTAL

2. 3. 1. 1. IL·LUMINACIÓ

Normes d'aplicació

Codi Tècnic de l'Edificació. RD 314/2006. DB HE-3, Eficiència energètica de les instal·lacions. DB SU-4, Seguretat enfront al risc causat per il·luminació inadequada. DB-HR, Protecció enfront del soroll.

Procediment bàsic per la certificació d'eficiència energètica d'edificis. RD 47/2007 (BOE 31.01.2007).

Correcció d'Errades del Reial Decret 47/2007, de 19 de gener, pel qual s'aprova el Procediment bàsic pel Procediment bàsic per la certificació d'eficiència d'edificis de nova construcció.

Reglamento electrotécnico para baja tensión, REBT 2002. RD 842/2002. Instrucciones Técnicas Complementarias. Instrucción 9/2004.

Certificat sobre compliment de les distàncies reglamentàries d'obres i construccions a línies elèctriques. Resolució 4/11/1988.

Procediment administratiu per a l'aplicació del Reglament electrotècnic de baixa tensió. D 363/2004.

Guia Técnica de aplicació al Reglamento Electrotécnico de Baja Tensión. Procediment administratiu per a l'aplicació del REBT. Instrucció

7/2003.

Condicions de seguretat en els les instal·lacions elèctriques de baixa tensió d'habitatges. Instrucció 9/2004.

Les llumeneres que s'utilitzin en enllumenat exterior seran conformes a la norma UNE-EN 60598 i la UNE-EN 60598-2-5 en el cas de projectors d'exterior.

UNE

UNE-EN ISO 140-4: Medición in situ del aislamiento acústico al ruido aéreo entre locales.

UNE-EN ISO 140-5: Medición in situ del aislamiento acústico al ruido aéreo de elementos de fachadas y de fachadas.

UNE-EN ISO 140-7: Medición del aislamiento acústico en los edificios y de los elementos de construcción. Parte 7: Medición in situ del aislamiento acústico de suelos al ruido de impactos

UNE-EN ISO 717: Evaluación del aislamiento acústico en los edificios y los elementos de construcción

UNE-EN ISO 717-1: Aislamiento a ruido aéreo. Para el cálculo del valor global de aislamiento y los términos de adaptación al espectro.

UNE-EN ISO 717-2: Aislamiento al ruido de impactos. Para el cálculo del valor global de aislamiento y los términos de adaptación al espectro.

2.3.1.1.1. INTERIOR

És la que fa referència als espais amb fonts lluminoses artificials, amb aparells d'enllumenat que reparteixen, filtren o transformen la llum emesa per una o més làmpades (d'incandescència o descàrrega) i que inclou tots els dispositius necessaris pel suport, fixació i protecció de les llumeneres.

Components

Llumeneres: Poden ser per làmpades d'incandescència o de fluorescència i altres equips de descàrrega i inducció. Les llumeneres podran ser: encastades, adossables, suspeses, amb gelosia, amb difusor continu, estanques, antideflagrants...

Accessoris per fluorescència: reactància, condensador i encebadors.

Làmpades: s'haurà d'indicar la marca d'origen, la potència en watts (làmpada més equip auxiliar), la tensió en volts i el flux nominal en lúmens i l'índex de rendiment de color.

Característiques tècniques mínimes.

Les necessàries per al correcte funcionament dels components de la instal·lació.

Control i acceptació.

Connexions entre elements, distàncies entre suports, toleràncies i aplomat de la col·locació. Distància mín. encreuaments amb altres instal·lacions. Traçat i muntatge de línies repartidores: secció del cable i muntatge de safates i suports. Situació de punts i mecanismes. Característiques i situació d'equips d'enllumenat (marca, model i potència). Proves de funcionament: Encesa de l'enllumenat.

Execució

Es farà un replanteig previ de totes les llumeneres que haurà d'estar aprovada per la D.F. abans de la seva col·locació.

La fixació de les llumeneres es realitzarà amb el parament suport completament acabat. Un cop replantejada la situació de la llumenera i la fixació al suport es connectaran, tant la llumenera com els accessoris, al circuit corresponent, amb regletes. Cada zona disposarà com a mínim d'un sistema d'encesa i apagat manual. No s'acceptaran els sistemes de control únics en quadres elèctrics. Les zones on el seu ús sigui temporal es col·locaran detectors de presència o temporitzadors. Es col·locaran sistemes d'aprofitament de la llum natural segons les especificacions del CTE.

Verificacions

La prova de servei per a comprovar el funcionament de l'enllumenat consistirà en l'accionament dels interruptors d'encesa de l'enllumenat amb totes les llumeneres equipades amb les làmpades corresponents.

Amidament i abonament

ut d'equip de llumenera, inclòs l'equip d'encesa, fixacions, fixació amb regletes i petit material. Es pot incloure la part proporcional de difusors, gelosies o reixes.

2.3.1.1.2. EMERGÈNCIA

És la que en cas de fallida de l'enllumenat normal, subministra la il·luminació necessària per facilitar la visibilitat als usuaris de manera que puguin abandonar l'edifici, evitar situacions de pànic i permetre la visió de les senyals indicatives de les sortides i la situació dels equips i mitjans de protecció existents.

Components

Llumeneres: Poden ser per làmpades d'incandescència o de fluorescència.

Làmpades: Poden ser d'incandescència o fluorescència han d'assegurar l'enllumenat d'un local. En cada aparell d'incandescència existiran dues làmpades com a mínim. En el cas de fluorescència el mínim serà una làmpada.

Bateria: La bateria d'acumuladors elèctrics o la font central ha d'alimentar les làmpades.

Equips de control i unitats de comandament: Són els dispositius de posta en servei, recàrrega i posta en estat de repòs.

El dispositiu de posta en estat de repòs pot estar incorporat a l'aparell o situat a distància. En els dos casos, el restabliment de la tensió d'alimentació normal ha de provocar automàticament la posta en alerta o bé posar en funcionament una alarma sonora.

Característiques tècniques mínimes.

Les necessàries pel correcte funcionament dels components de la instal·lació.

Control i acceptació.

Connexions entre elements, distàncies entre suports, toleràncies i aplomat de la col·locació. Distància mín. encreuament amb altres instal·lacions. Traçat i muntatge de línies repartidores: secció del cable i muntatge de safates i suports. Situació de punts. Característiques i situació d'equips d'enllumenat. (marca, model i potència). Proves de funcionament: Encesa de l'enllumenat.

Execució

Es farà un replanteig previ de totes les llumeneres que haurà d'estar aprovada per la D.F. abans de la seva col·locació.

La fixació de les llumeneres es realitzarà amb el parament suport completament acabat. Un cop replantejada la situació de la llumenera i la fixació al suport es connectaran, tant la llumenera com els accessoris, al circuit corresponent, amb regletes. Cada zona disposarà com a mínim d'un sistema d'encesa i apagat manual. No s'acceptaran els sistemes de control únics en quadres elèctrics.

Verificacions

Les llumeneres es situaran 2m per sobre del nivell de terra; com a mínim es disposaran en els següents punts: portes en recorreguts d'evacuació, escales, en qualsevol canvi de nivell, en canvis de direcció i trobades amb passadissos, sobre les senyals de seguretat, als locals que alberguin equips generals de les instal·lacions de protecció contra incendis.

La instal·lació serà fixa, amb font pròpia d'energia i entrarà automàticament en funcionament al produir-se una fallida d'alimentació. Es considera fallida el descens de la tensió d'alimentació per sota del 70% del seu valor nominal.

Amidament i abonament

ut d'equip d'enllumenat d'emergència, inclòs les llumeneres, làmpades, equips de control i unitats de comandament, la bateria d'acumuladors elèctrics o la font central d'alimentació, fixacions, connexió amb els aïllaments necessaris i petit material.

2. 3. 2. SUBSISTEMA SUBMINISTRES

2. 3. 2. 1. AIGUA

Normes d'aplicació

Criterios sanitarios del agua de consumo humano. RD 140/2003.

Condicions higienico sanitàries per a la prevenció i el control de la legionel·losi. D 352/2004.

Criterios higiénico-sanitarios para la prevención y control de la legionelosis. RD 865/2003.

Mesures de foment per a l'estalvi d'aigua en determinats edificis i habitatges (d'aplicació obligatòria als edificis destinats a serveis públics de la Generalitat de Catalunya, així com en els habitatges finançats amb ajuts atorgats o gestionats per la Generalitat de Catalunya). D 202/98.

Regulación de los contadores de agua fría. O 28/12/88.

Regulación de los contadores de agua caliente. O 30/12/88.

Codi Tècnic de l'Edificació. RD 314/2006. DB HS 3, Qualitat de l'aire interior. DB HS 4, Subministrament d'aigua. DB HE 2, Reglament d'instal·lacions tèrmiques en els edificis. DB HE 4, Contribució solar mínima d'aigua calenta sanitària. DB-HR, Protecció enfront del soroll. Procediment bàsic per la certificació d'eficiència energètica d'edificis. RD 47/2007 (BOE 31.01.2007).

Correcció d'Errades del Reial Decret 47/2007, de 19 de gener, pel qual s'aprova el Procediment bàsic pel Procediment bàsic per la certificació d'eficiència d'edificis de nova construcció.

Criteris ambientals i d'ecoeficiència en els edificis. D 21/2006.

UNE, corresponents a les condicions particulars dels tubs segons material emprat. UNE 19 047:1996, UNE EN 1 057:1996, UNE 19 049-1:1997, UNE EN 545:1995, UNE EN 1452:2000, UNE EN ISO 15877:2004, UNE EN 12201:2003, UNE EN ISO 15875:2004, UNE EN ISO 15876:2004, UNE EN ISO 15874:2004, UNE 53 960 EX:2002, UNE 53 961 EX:2002.

Reglamento Electrotécnico de Baja Tensión, REBT 2002. RD 842/2002.

R I T E. Reglamento de Instalaciones Térmicas en los edificios. RD 1027/2007 (BOE 29.08.2007).

Reglamento de Aparatos a Presión. RD 769/1979, 97/23/CE.

UNE. UNE 100030:2001 IN Guía para la prevención y control de la proliferación y diseminación de legionela en instalaciones.

Reglamento de Instalaciones Térmicas en los Edificios, RITE. RD 1751/1998.

Procediment d'actuació de les empreses instal·ladors-mantenidores de les entitats d'inspecció i control i dels titulars en les instal·lacions regulades pel reglament d'instal·lacions tèrmiques en els edificis (RITE) i les seves instruccions tècniques complementaries. O 3.06.99.

Espesores mínimos de aislamiento térmico. RITE ITE-03.1.

Eficiencia Energética de los edificios. Directiva 2002/91/CE

Requisitos mínimos de rendimiento de las calderas. RD 275/1995.

Reglamento de Aparatos que Utilizan Combustibles Gaseosos. D 1651/1974.

Reglamento técnico de distribución y utilización de combustibles gaseosos y sus instrucciones técnicas complementarias. RD 919/2006.

UNE

UNE-EN ISO 140-4: Medición in situ del aislamiento acústico al ruido aéreo entre locales.

UNE-EN ISO 140-5: Medición in situ del aislamiento acústico al ruido aéreo de elementos de fachadas y de fachadas.

UNE-EN ISO 140-7: Medición del aislamiento acústico en los edificios y de los elementos de construcción. Parte 7: Medición in situ del aislamiento acústico de suelos al ruido de impactos

UNE-EN ISO 717: Evaluación del aislamiento acústico en los edificios y los elementos de construcción

UNE-EN ISO 717-1: Aislamiento a ruido aéreo. Para el cálculo del valor global de aislamiento y los términos de adaptación al espectro.

UNE-EN ISO 717-2: Aislamiento al ruido de impactos. Para el cálculo del valor global de aislamiento y los términos de adaptación al espectro.

2. 3. 2. 1. 1. INSTAL·LACIÓ INTERIOR

Conjunt d'elements que componen la instal·lació a partir de la clau de pas general fins a l'aixeta. La seva funció és la de distribuir l'aigua dins l'edifici fins al punt de consum.

Els materials que es facin servir a la instal·lació en relació amb la seva afectació a l'aigua que distribueix, s'hauran d'ajustar als requisits exigits en el DB-HS4, punt 2.1.1 que fa referència a la qualitat de l'aigua.

Components

Per a la instal·lació de l'aigua freda : **Clau de tall general, filtre, comptador, clau de prova, vàlvula anti-retorn, clau de sortida.**

En el recinte de comptadors : **desguàs, claus de pas, comptador, clau de prova, purgador.**

En cas que fos necessari hi trobarem: **grup de pressió, vàlvula reductora o un sistema de tractament d'aigua.**

Tubs de metalls com: coure, acer inoxidable, acer galvanitzat i fosa dúctil.

Tubs de plàstic com: Polietilè d'alta o baixa densitat, Polietilè reticulat (PE-X), Polipropilè (PP), Poliètilè (PB), Multicapa o PVC no plastificat. Aïllaments de tubs per evitar condensacions.

Dipòsits acumuladors. Clau d'aparell i aixetes

Per a la instal·lació de l'aigua calenta sanitària (ACS): En el cas que la producció sigui general en l'edifici hi pot haver comptador d'ACS per a cada abonat.

Tubs de metall : coure, acer inoxidable. Està prohibit l'alumini o canonades amb contingut de plom.

Tubs de plàstic : Polietilè reticulat (PE-X), Polipropilè (PP), Poliètilè (PB), Multicapa o PVC no plastificat.

Aïllaments tèrmics: dels tubs per evitar pèrdues tèrmiques.

Escalfador instantani d'ACS a gas:

Caldera per ACS: Pot tenir una carcassa per a integrar-se com un aparell més a la cuina. Poden ser estanques o atmosfèriques.

Dipòsits acumuladors d'ACS.

Termo elèctric: Te una resistència elèctrica en el seu interior que escalfa l'aigua per efecte Joule.

Característiques tècniques mínimes.

Els materials que s'utilitzin a la instal·lació, en relació amb la seva afectació a l'aigua que subministren, s'hauran d'ajustar als requisits de la normativa legal vigent.

Es disposaran de vàlvules anti-retorn combinades amb claus de buidat per evitar la inversió del sentit del flux, en els següents llocs:

Després de comptadors, en la base dels tubs ascendents, abans de l'equip de tractament d'aigua, en els tubs no destinats a ús domèstic i abans dels aparells de refrigeració o climatització si n'hi hagués.

Les condicions mínimes de subministrament als aparells i equips higiènics seran les que marqui la normativa legal vigent, tant pel que fa a cabal instantani mínim d'aigua freda, aigua calenta sanitària i pressió mínima en els punts de consum.

En les xarxes d'ACS cal disposar d'un tram de retorn per a punts de consum més allunyats de 15m.

Control i acceptació

Comptadors: Cabal, diàmetre.

Tubs, accessoris i elements de la instal·lació: el material, les dimensions i diàmetre segons especificacions del projecte.

Aïllaments: material i característiques físiques.

Dipòsits acumuladors: Capacitat, mida i material

Execució

Condicions prèvies

En general, l'execució de la instal·lació interior es realitzarà de manera que s'aconsegueixin els objectius previstos en el projecte sense malmetre ni deteriorar la resta de l'edifici, conservant les característiques de l'aigua de subministrament respecte a la seva potabilitat, evitant sorolls molestos, procurant les condicions necessàries per a la llarga durabilitat de la instal·lació així com les millors condicions pel seu manteniment i conservació.

Abans de començar els treballs de muntatge, es farà un replanteig previ que ha de ser aprovat per la D.F. Tots els elements s'han d'inspeccionar abans de la seva col·locació; han d'estar en perfecte estat i no haver rebut cops en el seu transport.

La seva instal·lació no ha d'alterar les característiques dels elements.

Comptadors. Diàmetre nominal igual o superior a 2" han d'anar connectats amb brides. El comptador ha de quedar instal·lat dins d'una cambra de fàcil accés i amb suficients mitjans d'il·luminació i d'evacuació i impermeabilitzada. Disposarà de bunera sifònica amb reixa d'acer inoxidable i connectada a la xarxa de desguàs. Separat dels paraments que l'envolten, de manera que es pugui instal·lar i manipular. Les connexions no han de tenir fuites, han de ser enroscades i amb junt de material elàstic. Abans i després del comptador ha de quedar instal·lada una aixeta de pas i una vàlvula de retenció si el comptador no la porta incorporada. La posició ha de ser la fixada a la D.T. Toleràncies d'instal·lació: Posició: ± 20 mm.

Tubs. És el lloc per on va l'aigua fins arribar al punt de consum o aixeta. Poden anar vistos o ocults. Els tubs que vagin ocults o encastats aniran per llocs específics per al seu pas amb arquetes o registres. Si això no és possible, aniran per regates fetes en paraments de gruix adequat, sense estar permès el seu pas per un envà senzill. Un cop encastats, els tubs es protegiran acústicament, per tal d'evitar la transmissió de soroll. Depenent del material del tub cal assegurar-se que el medi que l'envolta no sigui agressiu, i si cal disposar d'una beina de protecció adequada que permeti la lliure dilatació. S'han de preveure registres i el traçat amb pendent per al seu buidatge o purga. El traçat de tubs vents es farà ordenat i net, i es protegiran adequadament. El nombre de suports, tant en trams horitzontals com verticals, serà el adequat per a cada material i longitud seguint les normes UNE. A cada tub que travessi un mur es col·locarà el passa-mur corresponent i l'espai que quedi s'omplirà amb material elàstic. Les unions dels tubs seran estanques; resistiran la tracció, o bé la xarxa absorbirà les deformacions amb punts fixos al llarg de la instal·lació; es faran tenint en compte el material i les seves característiques físiques. Els tubs es protegiran contra la corrosió galvànica, les condensacions, les pèrdues tèrmiques i els esforços mecànics. En el traçat de la instal·lació es col·locaran suports quan els tubs vagin superficials; els suports es col·locaran a la distància recomanada per la UNE corresponent permetent la lliure dilatació del tub. Caldrà deixar les distàncies necessàries i de seguretat en l'encreuament amb d'altres serveis i tubs de la resta d'instal·lacions. Si fos necessari es posaran safates de recollida de condensacions en els encreuaments. Per fer la unió dels tubs no s'han de forçar ni deformar els extrems. Cada cop que s'interrompi el muntatge, cal tancar els extrems oberts. El tub no ha de quedar aixafat a les corbes. La secció del tub s'ha de mantenir constant al llarg de tot el recorregut. Les connexions a la xarxa de servei es faran un cop tallat el subministrament. Un cop acabat el muntatge s'ha de netejar interiorment i fer-hi passar aigua per arrossegar les brosses, segons sigui el material del tub. Si la canonada és de plàstic, cal fer un tractament de depuració bacteriològic i després rentar-la.

Aïllament. És el material de recobriments que es col·loca per la part exterior dels tubs per evitar pèrdues tèrmiques, condensacions o corrosió exterior. Es realitzarà amb materials resistents a la temperatura d'aplicació. Abans de col·locar l'aïllament, s'ha de netejar la superfície del tub de brosses, d'òxids o d'altres elements i s'hi ha d'aplicar una pintura antioxidant si no té cap protecció. La seva col·locació no ha d'interferir la manipulació de les claus ni les vàlvules ni cap òrgan de comandament o lectura.

Aixetes. És el punt de sortida de l'aigua de la instal·lació. Poden anar muntades encastades o superficialment. Totes les aixetes han de quedar anivellades en totes dues direccions, a la posició prevista en el projecte i centrat amb l'especejament de l'enrajolat. L'alçària de muntatge de l'element ha de ser la reflectida en el projecte o, en el seu defecte, la indicada per la D.F. Ha de quedar ben fixada al seu suport. S'ha de garantir l'estanquitat de les connexions amb els tubs d'alimentació. En l'aixeta, l'òrgan de comandament de l'aigua calenta ha d'estar col·locat a l'esquerra amb el distintiu vermell i el de l'aigua freda a la dreta amb el distintiu blau. Toleràncies d'instal·lació: Nivell: ± 10 mm

Claus i vàlvules. És l'element que regula el pas de l'aigua per dins els tubs. Poden anar muntades entre tubs o, depèn de la mida, embridades. Totes les claus i vàlvules han de quedar anivellades en totes dues direccions a la posició prevista en el projecte. L'alçària de muntatge de l'element ha de ser la reflectida en el projecte o, en el seu defecte, la indicada per la D.F. Ha de quedar ben fixada al tub. S'ha de garantir l'estanquitat de les connexions amb els tubs d'alimentació.

Escalfador instantani i Termo elèctric: L'aparell, col·locat amb fixacions murals, ha de quedar fixat mitjançant quatre pernys de 10 mm de diàmetre, connectats amb contraplagues i encastats 80 mm en el suport. Cal que quedi suficientment separat dels paraments que l'envolten, de manera que es pugui instal·lar i manipular. El tub d'evacuació de gasos cremats ha d'estar connectat per sobre del dispositiu antiretorn, amb un tram vertical posterior ≥ 20 cm i ha d'anar fins a coberta. Les connexions amb els diferents tubs no han de tenir fuites, cal que siguin rígides, sense soldadures de tipus tou. Abans i després de l'escalfador s'ha d'instal·lar una aixeta de pas. Ha d'estar feta la prova d'instal·lació. L'instal·lador cal que aporti l'acta de posada en servei. Abans de fer l'acoblament per soldadura, s'ha de netejar l'interior i l'exterior del broquet fregant-lo amb paper abrasiu.

Caldera: Un cop situada ha de quedar connectada als diferents serveis, de manera que els tubs respectius no produeixin esforços a la connexió de la caldera. Si l'electrovàlvula d'entrada de combustible no té cap sistema manual auxiliar d'interrupció, cal incorporar una vàlvula manual d'interrupció a la línia d'arribada de combustible, a prop de la seva connexió a la caldera. Al voltant de la caldera cal deixar uns espais lliures per a facilitar els futurs treballs de manteniment i neteja. Toleràncies d'instal·lació: posició: ± 20 mm, aplomat: $\leq 5\%$.

Dipòsits i acumuladors. És l'element on s'emmagatzema l'aigua. Poden ser d'aigua freda o calenta. Abans de la seva instal·lació cal replantejar la seva ubicació. Un cop instal·lat ha de quedar separat dels paraments el suficient per tal de que es pugui manipular. Ha de quedar recolzat sobre el suport amb suports intermedis per a la seva fixació. L'alçària de muntatge de l'element ha de ser la reflectida en el projecte o, en el seu defecte, la indicada per la D.F. S'ha de garantir l'estanquitat de les connexions amb els tubs d'alimentació, han de ser roscades i amb el junt de material elàstic.

Control i acceptació

Instal·lació general interior: característiques de canonades i vàlvules. Protecció i aïllament de canonades tan encastades com vistes.

Connexions entre tubs i claus, soldadures, segellats, ancoratges, distàncies entre suports.

Distància mín. encreuaments amb altres instal·lacions.

Identificació d'aparells sanitaris i aixetes. Col·locació d'aparells sanitaris (es comprovarà l'anivellació, la subjecció i la connexió).

Funcionament d'aparells sanitaris i aixetes (es comprovaran les aixetes, les cisternes i el funcionament dels desguassos).

Verificacions

Proves de les instal·lacions: cal fer prova de resistència mecànica i estanquitat parcial. I ambdues proves globals. Les proves de pressió no han de variar almenys en 4 hores. Prova final de tota la instal·lació durant 24 hores.

Simultaneïtat de consum, cabal en el punt més allunyat. Prova de funcionament als aparells instal·lats.

Les unions enroscades s'han de preparar amb estopa, pastes o cintes d'estanquitat. L'enroscada, en el seu cas, s'ha de fer sense forçar ni malmetre la rosca. Ha d'estar feta la prova d'instal·lació.

En instal·lacions d'aigua calenta sanitària cal: mesura de cabal i temperatura en els punts de consum; obtenció de cabal exigut a la t° fixada un cop obertes les aixetes estimades en funcionament simultani; Temps de sortida de l'aigua a la t° de funcionament; mesura de t° a la xarxa; Amb l'acumulador a regim comprovació de les temperatures del mateix, en la seva sortida i en les aixetes.

Amidament i abonament

ml el tub i l'aïllament, inclosa part proporcional de retalls i els empalmaments que s'hagin de realitzar, juntes i complements, completament instal·lat i comprovat.

ut les claus de pas, dipòsits, filtre, comptador, vàlvula anti-retorn, clau d'aparell, aixetes, dipòsits i caldera.

2. 3. 3. SUBSISTEMA EVACUACIÓ

2. 3. 3. 1. LÍQUIDS

Normes d'aplicació

Codi Tècnic de l'Edificació. RD 314/2006. DB HS 5, Evacuació d'aigües residuals i Normes de referència de l'Apèndix C. DB-HR, Protecció enfront del soroll.

Criteris ambientals i d'ecoeficiència en els edificis. D 21/2006.

UNE. Tuberías de fundición según normas UNE EN 545:2002, UNE EN 598:1996, UNE EN 877:2000. Tuberías de PVC según normas UNE EN 1329-1:1999, UNE EN 1401-1:1998, UNE EN 1453-1:2000, UNE EN 1456-1:2002, UNE EN 1566-1:1999. Tuberías de polipropileno (PP) según norma UNE EN 1852-1:1998. Tuberías de gres según norma UNE EN 295-1:1999. Tuberías de hormigón según norma UNE 127010:1995 EX.

UNE

UNE-EN ISO 140-4: Medición in situ del aislamiento acústico al ruido aéreo entre locales.

UNE-EN ISO 140-5: Medición in situ del aislamiento acústico al ruido aéreo de elementos de fachadas y de fachadas.

UNE-EN ISO 140-7: Medición del aislamiento acústico en los edificios y de los elementos de construcción. Parte 7: Medición in situ del aislamiento acústico de suelos al ruido de impactos

UNE-EN ISO 717: Evaluación del aislamiento acústico en los edificios y los elementos de construcción

UNE-EN ISO 717-1: Aislamiento a ruido aéreo. Para el cálculo del valor global de aislamiento y los términos de adaptación al espectro.

UNE-EN ISO 717-2: Aislamiento al ruido de impactos. Para el cálculo del valor global de aislamiento y los términos de adaptación al espectro.

Instrucción de Hormigón Estructural, EHE. RD 2661/1998.

Pliego de Prescripciones Técnicas Generales de Tuberías de Saneamiento de Poblaciones. Orden 15/09/1986.

Norma 5.1.-IC: Drenaje. Orden 21/06/1965.

Instrucción de carreteras 5.2-IC: Drenaje superficial. Orden 14/05/1990.

Peces d'acer galvanitzat:

Pliego de prescripciones técnicas generales para obras de carreteras y puentes, PG 3/75. Orden 6/02/1976, Orden FOM/1382/2002.

UNE. UNE 7183:1964 Método de ensayo para determinar la uniformidad de los recubrimientos galvanizados, aplicados a materiales manufacturados de hierro y acero. UNE 37501:1988 Galvanización en caliente. Características y métodos de ensayo.

Canal exterior d'acer galvanitzat:

UNE. UNE 36130:1991 Bandas (chapas y bobinas), de acero bajo en carbono, galvanizadas en continuo por inmersión en caliente para conformación en frío. Condiciones técnicas de suministro.

Sobre lliit d'assentament de formigó:

Instrucción de Hormigón Estructural, EHE. RD 2661/1998.

UNE. UNE-EN 1451-1:1999 Sistemas de canalización en materiales plásticos para evacuación de aguas residuales (a baja y a alta temperatura) en el interior de la estructura de los edificios. Polipropileno (PP). Parte 1: Especificaciones para tubos, accesorios y el sistema.

UNE. Tuberías de PVC según normas UNE EN 1329-1:1999, UNE EN 1401-1:1998, UNE EN 1453-1:2000, UNE EN 1456-1:2002, UNE EN 1566-1:1999. Tuberías de hormigón según norma UNE 127010:1995 EX. Real Decreto 2661/1998, de 11 de diciembre, por el que se aprueba la Instrucción de Hormigón Estructural (EHE). UNE-EN 1451-1:1999 Sistemas de canalización en materiales plásticos para evacuación de aguas residuales (a baja y a alta temperatura) en el interior de la estructura de los edificios. Polipropileno (PP). Parte 1: Especificaciones para tubos, accesorios y el sistema.

2. 3. 3. 1. 1. CONNEXIÓ A XARXA

Conjunt d'elements que componen la connexió a la xarxa de sanejament i la part soterrada des de la sortida de l'edifici. Connecta amb la xarxa de sanejament abocant les aigües pluvials i les aigües negres de l'edifici.

La xarxa interior de l'edifici haurà de ser sempre separativa en pluvials i negres. Quan la xarxa de sanejament pública sigui separativa, cada una de les xarxes interiors es connectaran de forma independent; quan no sigui separativa, es permet la connexió de les dues xarxes interiors a una única arqueta situada a l'exterior de la propietat o, si això no fos possible, en el límit més proper d'aquesta a la xarxa general de sanejament.

Components

Tubs: Poden ser de formigó, PVC o polipropilè.

Unions i accessoris: Es faran servir en enroncaments, canvis de direcció i empalmaments. El material serà el mateix que el tub.

Pericons: Es poden fer "in situ" amb obra o prefabricats de plàstic o formigó.

Pous de registre o ressalt: Es poden fer "in situ" amb obra o prefabricats de formigó. Característiques tècniques mínimes.

Resistència a l'agressivitat de les aigües, impermeabilitat total als líquids i gasos, resistència a les càrregues externes, flexibilitat per absorbir moviments.

Control i acceptació

Tubs, unions i accessoris: el material, dimensions i diàmetre segons especificacions.

Pericons, pous i tapes de registre: disposició, material, dimensions.

Execució

Generalitats

La connexió a xarxa s'executarà segons el que estableixi el projecte, a la legislació vigent aplicable, a les normes de bona construcció i a les instruccions de la D.F. En general, l'execució de la xarxa de connexió es realitzarà de manera que s'aconsegueixin els objectius previstos en el projecte sense malmetre ni deteriorar la resta de l'edifici, evitant sorolls molestos, procurant les condicions necessàries per la llarga durabilitat de la instal·lació així com les millors condicions pel seu manteniment i conservació.

Les rases han de seguir el traçat correcte alineat en planta i rasant uniforme. Es tindran en compte les distàncies mínimes dels tubs amb altres instal·lacions com ara aigua, gas, electricitat alta o baixa i telefonia, etc. complint amb la normativa vigent.

Tubs soterrats: Col·locació sobre fons de rasa. El pendent mínim serà d'un 2%. Aniran per sota de la xarxa d'aigua potable.

El tub ha de seguir les alineacions indicades a la D.T. Ha de quedar a la rasant prevista i amb el pendent definit per a cada tram. La junta entre els tubs és correcte si els diàmetres interiors queden alineats. S'accepta un ressalt ≤ 3 mm. Els junts han de ser estancs a la pressió de prova, han de resistir els esforços mecànics i no han de produir alteracions apreciables en el règim hidràulic de la canonada. El pas a través d'elements estructurals s'ha de protegir amb un contra tub de secció més gran. Han de quedar centrats i alineats dins de la rasa. La solera ha de quedar plana, anivellada i a la fondària prevista a la D.T. Ha de tenir el gruix mínim previst sota la directriu inferior del tub. La canonada ha de quedar protegida dels efectes de les càrregues exteriors, del trànsit (en el seu cas), inundacions de la rasa i de les variacions tèrmiques. Un cop instal·lada la canonada, i abans del reblert de la rasa, han de quedar fetes satisfactòriament les proves de pressió interior i d'estanquitat en els trams que especifiqui la D.F. Per damunt del tub s'ha de fer un reblert de terres compactades, que han de complir l'especificat en el seu plec de condicions. Distància de la generatriu superior del tub a la superfície: amb trànsit rodat: ≥ 100 cm, sense trànsit rodat: ≥ 60 cm. Amplària de la rasa: \geq diàmetre exterior + 50 cm. Pressió de la prova d'estanquitat: ≤ 1 kg/cm². El llit d'assentament ha de rebre de formigó la rasa fins a mig tub en el cas de tubs circulars i fins a 2/3 del tub en el cas de tubs ovoides. El formigó ha de ser uniforme i continu; no ha de tenir esquerdes o defectes de formigonat com ara disgregacions o buits a la massa.

PVC: La franquícia entre el tub i el contra tub s'ha d'ataconar amb massilla. Les unions entre els tubs han de ser encolades o amb junt tòric, segons el tub utilitzat. El clavegueró no ha de tenir, en el sentit del recorregut descendent, reduccions de secció en cap punt.

Polipropilè: El llit d'assentament ha de rebre de formigó la rasa fins a 10 cm per sobre de la generatriu superior del tub. El formigó ha de ser uniforme i continu. No ha de tenir esquerdes o defectes de formigonat com ara disgregacions o buits a la massa. Els tubs que s'utilitzin soterrats han de ser de la sèrie BD, amb una rigidesa anular SN ≥ 4 KN/m². Els tubs s'han de calçar i recolzar per a impedir el seu moviment.

Unions i accessoris: El material serà el mateix que el tub i es seguiran les especificacions tècniques del fabricant.

Pericons d'obra: El pericó "in situ" ha d'estar format amb parets de peces ceràmiques, sobre solera de formigó. Els pericons amb tapa fixa han d'estar tapats amb encadellat ceràmic collat amb morter. La solera ha de quedar plana i al nivell previst. En els pericons no sifònics, la solera ha de formar pendent per a afavorir l'evacuació. El punt de connexió ha d'estar al mateix nivell que la part inferior del tub de desguàs. Les parets han de ser planes, aplomades i han de quedar travades per filades alternatives. Les peces ceràmiques s'han de col·locar a trencajunt i les filades han de ser horitzontals. La superfície interior ha de quedar revestida amb un arrebossat de gruix uniforme, ben adherit a la paret i acabada amb un lliscat de pasta de portland. El revestiment sec ha de ser llis, sense fissures o d'altres defectes. Tots els angles interiors han de quedar arrodonits. El pericó ha d'impedir la sortida de gasos a l'exterior. Gruix de la solera: ≥ 10 cm. Gruix de l'arrebossat: ≥ 1 cm. Pendent interior d'evacuació en pericons no sifònics: $\geq 1,5\%$. Toleràncies d'execució: Aplomat de les parets: ± 10 mm, planor de la fàbrica: ± 10 mm/m, planor de l'arrebossat: ± 3 mm/m. S'ha de treballar a una temperatura entre 5°C i 35°C sense pluja. Les peces ceràmiques per col·locar han de tenir la humitat necessària per tal que no absorbeixin l'aigua del morter. L'arrebossat s'ha d'aplicar pressionant amb força sobre l'obra de ceràmica quan aquesta obra hagi aconseguit el 70% de la resistència prevista. Abans s'ha d'humitejar la superfície.

Pous de registre o ressalt: Pous "in situ". La solera ha de quedar anivellada i a la fondària prevista a la D.T., excepte la zona de la mitja canya que ha de quedar plana. El formigó ha de ser uniforme i continu. No ha de tenir esquerdes o defectes de formigonat com ara disgregacions o buits a la massa. La secció de la solera no ha de quedar disminuïda en cap punt. Resistència característica estimada del formigó al cap de 28 dies (Fest): $\geq 0,9 \times F_{ck}$. **Solera formigó:** Toleràncies d'execució: Desviació lateral: línia de l'eix: ± 24 mm, dimensions interiors: ± 5 D, < 12 mm. Nivell soleres: ± 12 mm. Gruix (e): $e \leq 30$ cm: + 0,05 e (≤ 12 mm), - 8 mm; $e > 30$ cm: + 0,05 e (≤ 16 mm), - 0,025 e (≤ -10 mm) Planor: ± 10 mm/m. La temperatura ambient per a formigonar ha d'estar entre 5°C i 40°C. El formigó s'ha de posar a l'obra abans que s'iniciï el seu adormiment. L'abocada s'ha de fer de manera que no es produeixin disgregacions. S'ha de compactar. Els treballs s'han de realitzar amb el pou lliure d'aigua i terres engrunades. **Parets per a pous:** Els treballs s'han de fer a una temperatura ambient entre 5°C i 35°C, sense pluja. Les peces prefabricades de formigó s'han de col·locar sense que rebin cops. Per parets de maó: Els maons per col·locar han de tenir la humitat necessària per tal que no absorbeixin l'aigua del morter. L'obra s'ha d'aixecar per filades senceres. Els arrebossats s'han d'aplicar un cop sanejades i humitejades les superfícies que els han de rebre. El lliscat s'ha de fer en una sola operació.

Control i acceptació

Comprovació de vàlvules de desguàs, muntatge de canals i embornals, pendent de canals.

Tubs, unions i accessoris: el material, dimensions i diàmetre segons especificacions.

Pericons, pous i tapes de registre: disposició, material, dimensions.

Verificacions

Tubs: Profunditat, pendents i gruix del llit de recolzament.

Pericons i pous de registre o ressalt: Disposició, acabat interior, segellat. Xarxa horitzontal soterrada, pericons i pous. Dipòsits de recepció i d'elevació i control.

Prova d'estanquitat parcial i total. Prova amb aigua, aire o fum.

Amidament i abonament

ml el tub, inclosa la part proporcional de juntes i complements, completament instal·lat i comprovat.

m³ el llit dels tubs, l'anivellament el reblert i el compactat completament acabat, solera dels pous de registre.

ut pericons i tapes de registre.

m² parets del pou de registre.

2. 3. 3. 1. 2. RECOLLIDA D'AIGÜES GRISSES, NEGRES I PLUVIALS

Conjunt d'elements que componen la instal·lació interior abans de la connexió a la xarxa de sanejament. La xarxa interior de l'edifici haurà de ser sempre separativa en pluvials i negres.

Components

Tancaments hidràulics: Poden ser: sifons individuals a cada aparell, caixes sifòniques amb varis aparells, bonera sifònica o pericons sifònics.

Tubs de petita evacuació: Corresponen als tubs que connecten l'aparell sanitari amb el baixant més proper. Poden ser de PVC o polipropilè.

Col·lectors: Tubs amb recorregut horitzontal. Poden ser de: PVC o polipropilè. Aniran penjats del forjat.

Baixants: Tubs amb recorregut vertical. Per aigües negres i grises poden ser de: PVC o polipropilè. Per aigües pluvials poden ser de coure, planxa d'acer galvanitzat, zinc o amb peces de ceràmica.

Ventilacions: Es disposarà de ventilació tant a la xarxa d'aigües residuals com a la pluvial. Poden ser primària, secundària, terciària i amb vàlvules d'aireació-ventilació.

Canals: Correspon al traçat horitzontal de la recollida d'aigües pluvials. Poden ser de coure, planxa d'acer galvanitzat, zinc o amb peces de ceràmica.

Pericons: Poden ser de pas, a peu de baixant o sifònics.

Boneres i reixes de desguàs: Recullen i evacuen les aigües acumulades al terra dels locals humits i a les cobertes.

Separador de greixos: S'utilitzarà per separar greixos, olis i/o fangs que procedeixen de cuines o garatges.

Sistema de bombeig i sobreelevació: S'instal·larà quan hi hagi part de la instal·lació interior o tota per sota de la cota del punt de connexió a la xarxa de sanejament.

Vàlvules antiretorn de seguretat: S'instal·laran per prevenir les possibles inundacions quan la xarxa exterior de sanejament es sobrecarregui. Es situaran en llocs de fàcil accés pel seu registre i manteniment.

Característiques tècniques mínimes.

Resistència a l'agressivitat de les aigües, impermeabilitat total als líquids i gasos, resistència a les càrregues externes, flexibilitat per absorbir moviments.

Control i acceptació

Tubs, unions i accessoris: el material i el seu acabat, dimensions i diàmetre segons especificacions.

Pericons, pous i tapes de registre: disposició, material, dimensions.

Emmagatzematge: Les peces han d'estar apilades en posició horitzontal sobre superfícies planes i en llocs protegits contra impactes.

Execució

Condicions prèvies

En general l'execució de la instal·lació interior es realitzarà de manera que s'aconsegueixin els objectius previstos en el projecte sense malmetre ni deteriorar la resta de l'edifici, evitant sorolls molestos, procurant les condicions necessàries per a la llarga durabilitat de la instal·lació així com les millors condicions pel seu manteniment i conservació.

Abans de començar els treballs de muntatge, es farà un replanteig previ que ha de ser aprovat per la D.F. Tots els elements s'han d'inspeccionar abans de la seva col·locació. Han d'estar en perfecte estat i no haver rebut cops en el seu transport.

La seva instal·lació no ha d'alterar les característiques dels elements.

Tancaments hidràulics.

Sifons individuals a cada aparell: Ha de tenir un dispositiu roscat de registre en el seu punt més baix i connexions per al desguàs i l'aparell sanitari en els seus extrems. El tancament hidràulic del sífo ha de tenir una alçària mínima de 50 mm. No ha de tenir esquerdes, porus, zones resseques ni d'altres desperfectes superficials. Caixa sifònica: Ha de ser estanca al servei. Ha de quedar anivellada i fixada sòlidament al suport. Toleràncies: posició: ± 20 mm, nivell: ± 1 mm. Si és amb tapa la cara inferior de la tapa ha de quedar al mateix nivell que el paviment. El junt entre el paviment i la caixa sifònica ha de quedar cobert per la tapa. Si és amb reixeta la cara superior de la reixeta ha de quedar al mateix nivell que el paviment. La posició ha de ser la fixada a la D.T. Bonera sifònica: La bonera s'ha de soldar sobre un reforç de làmina bituminosa, que ha d'estar adherida a la solera, escalfant-la prèviament en la zona corresponent al perímetre de la bonera, i fixant-la a pressió sobre la làmina. El morter ha de formar una mescla homogènia que s'ha d'utilitzar abans d'iniciar l'adormiment. S'ha d'aplicar sobre superfícies netes. Si el suport és absorbent s'ha d'humitejar abans d'estendre el morter. Pericons sifònics. Les peces ceràmiques per col·locar han de tenir la humitat necessària per tal que no absorbeixin l'aigua del morter. L'arrebossat s'ha d'aplicar pressionant amb força sobre l'obra de ceràmica quan aquesta obra hagi aconseguit el 70% de la resistència prevista. Abans s'ha d'humitejar la superfície.

Tubs de petita evacuació: El ramal muntat ha de ser estanc. No han de quedar sense subjecció les distàncies superiors a 70 cm. El ramal no ha de tenir, en el sentit del recorregut descendent, reduccions de secció en cap punt. El pas a través d'elements estructurals ha de tenir una franquícia entre 10 i 15 mm que s'ha d'ataconar amb massilla elàstica. Els trams instal·lats mai no han de ser horitzontals o en contrapendent. Pendent: $\geq 2,5\%$. Radi interior de les curvatures: $\geq 1,5 \times D$ tub. El procés d'instal·lació no ha d'alterar les característiques de l'element.

Col·lectors: Penjats de sostre. El clavegueró muntat ha de quedar fixat sòlidament a l'obra, amb el pendent determinat per a cada tram. Ha de ser estanc a una pressió ≥ 2 kg/cm². Els tubs s'han de subjectar per mitjà d'abraçadores, repartides a intervals regulars. Els trams muntats mai no han de ser horitzontals o en contrapendent. Pendent: $\geq 2\%$. Distància entre les abraçadores: ≤ 150 cm. Franquícia entre el tub i el contra tub: 10 - 15 mm. No s'han de manipular ni corbar els tubs. Els canvis direccionals i les connexions s'han de fer per mitjà de peces especials. Tots els talls s'han de fer perpendicularment a l'eix del tub.

Baixants: El baixant muntat ha de quedar aplomat i fixat sòlidament a l'obra, però separat del parament per tal de permetre fer posteriors reparacions o acabats i per evitar que les possibles condensacions del tub no malmetin el parament. Ha de ser estanc. Els tubs s'han de

subjectar per mitjà d'abraçadores encastables. El pes d'un tub no ha de gravitar sobre el tub inferior. Les unions entre els tubs s'han de fer seguint les instruccions del fabricant. Les unions entre les peces de ceràmica s'han de fer amb morter. El baixant no ha de tenir, en el sentit del recorregut descendent, reduccions de secció en cap punt. Si els baixants van vistos i es preveu un cert risc d'impacte es protegiran adequadament per a aquest fi. El pas a través d'elements estructurals s'ha de protegir amb un contra tub de secció més gran. La franqueja entre el tub i el contra tub, i entre el tub i la valona s'ha d'atacar amb massilla. Si l'alçada del baixant és de més de 10 plantes, caldrà interrompre la seva vertical per tal de disminuir l'impacte de caiguda. La desviació es farà amb peces especials i l'angle de desviació serà de 60°. Els trams instal·lats mai no han de ser horitzontals o en contrapendent. Nombre d'abraçadores per tub: ≥ 2 . Distància entre les abraçadores: ≤ 150 cm. Toleràncies d'execució: desploms verticals: $\leq 1\%$, ≤ 30 mm. Per a fer la unió dels tubs no s'han de forçar ni deformar els extrems. No s'han de manipular ni corbar els tubs de PVC, planxa, zinc, titani o coure. Els canvis direccionals i les connexions s'han de fer per mitjà de peces especials o també amb unions soldades en el cas de baixants de planxa, zinc, titani o coure. Tots els talls s'han de fer perpendicularment a l'eix del tub. Les peces de ceràmica han de tenir la humitat necessària per tal que no absorbeixin l'aigua del morter.

Ventilacions: La seva execució correspon al mateix que fa referència als baixants. Si la ventilació és primària tindrà el mateix diàmetre que el baixant que serveix i portarà l'accessori estàndard que garanteixi l'estanquitat permanent del remat entre l'impermeabilitzat i el tub. Si la ventilació és secundària el diàmetre de la columna de ventilació serà com a mínim igual a la meitat del diàmetre del baixant que serveix. Si la ventilació és terciària el diàmetre de la columna és el corresponent a la taula 4.11 del DB-HS5 de Salubritat del CTE.

Canals: Generalitats. La col·locació dels trams de la canal s'ha de començar pel punt més baix del recorregut. El seu pendent mínim serà del 0,5%. PVC. Els canvis de direcció han d'estar fets amb peces especials. Mai s'han de fer per escalfament o deformació de la canal. La unió entre els trams de la canal s'ha de fer de manera que en quedi assegurada l'estanquitat. La unió entre els trams de la canal s'ha de fer a pressió amb peces del mateix material. Les unions entre les canals i els baixants han d'anar soldades amb soldadura química. Distància entre suports ≤ 70 cm, entre junts de dilatació ≤ 1200 cm. Planxa. L'encavalcament de les làmines, en la canal de planxa, s'ha de fer protegint l'element en el sentit del recorregut de l'aigua. Els junts de dilatació han de ser estancs. Les planxes han de quedar col·locades de forma que es puguin moure lliurement en tots els sentits, respecte el suport. Les fixacions han de ser de metall compatible amb el de la planxa. Els junts entre les peces de planxa de zinc s'han de soldar amb estany. Les unions entre les canals i els baixants han d'anar soldades, amb soldadura d'estany, a la canal de planxa de zinc. Distància entre suports ≤ 50 cm, entre junts de dilatació ≤ 600 cm. Encavalcament entre làmines a la canal de planxa: 5 cm. S'ha d'evitar el contacte directe de la planxa de coure amb el ferro, zinc, alumini, acer galvanitzat o fosa i la fusta de cedre. S'ha d'evitar el contacte directe de la planxa de zinc o plom amb el guix, els morters de ciment pòrtland frescos i les fustes dures. En el cas del zinc, a més, cal evitar el contacte amb la calç, l'acer no galvanitzat i el coure sense estanyar. S'ha d'evitar el contacte directe de l'acer galvanitzat amb el guix, els ciments pòrtland frescos, la calç, les fustes dures (roure, castanyer, teca, etc.) i l'acer sense protecció contra la corrosió. Toleràncies d'execució: pendent: ± 2 mm/m, ± 10 mm/total, encavalcament entre les làmines en la canal de planxa: ± 2 mm. Peces ceràmiques. Les peces han de cavalcar entre elles; la vora de la peça en contacte amb el ràfec ha de quedar encastada per sota de les peces que formen el ràfec i collada al suport amb morter. El sentit d'encavalcament ha de protegir l'element dels vents dominants i del recorregut d'aigua. Encavalcament de les peces: ≥ 10 cm. Toleràncies d'execució: encavalcaments: - 0 mm, + 20 mm. Les peces per col·locar han de tenir la humitat necessària per tal que no absorbeixin l'aigua del morter. Quan s'hagin de tallar peces, el tall ha de ser recte i l'aresta viva, sense escantellaments. Alineació respecte al plànol de façana: planxa: ± 5 mm/m, ± 10 mm/total; PVC, ceràmica: ± 5 mm/m, ± 10 mm/total.

Pericons: Ha d'estar format amb parets de peces ceràmiques, sobre solera de formigó. Els pericons amb tapa fixa han d'estar tapats amb encadellat ceràmic collat amb morter. La solera ha de quedar plana i al nivell previst. En els pericons no sifònics, la solera ha de formar pendent per a afavorir l'evacuació. En el punt de connexió ha d'estar al mateix nivell que la part inferior del tub de desguàs. Les parets han de ser planes, aplomades i han de quedar travades per filades alternatives. Les peces ceràmiques s'han de col·locar a trencajunt i les filades han de ser horitzontals. La superfície interior ha de quedar revestida amb un arrebossat de gruix uniforme, ben adherit a la paret i acabada amb un lliscat de pasta de pòrtland. El revestiment sec ha de ser llis, sense fissures o d'altres defectes. Tots els angles interiors han de quedar arrodonits. El pericó ha d'impedir la sortida de gasos a l'exterior. Gruix de la solera: ≥ 10 cm. Gruix de l'arrebossat: ≥ 1 cm. Pendent interior d'evacuació en pericons no sifònics: $\geq 1,5\%$. Toleràncies d'execució: aplomat de les parets: ± 10 mm, planor de la fàbrica: ± 10 mm/m, planor de l'arrebossat: ± 3 mm/m. Les peces ceràmiques per col·locar han de tenir la humitat necessària per tal que no absorbeixin l'aigua del morter. L'arrebossat s'ha d'aplicar pressionant amb força sobre l'obra de ceràmica quan aquesta obra hagi aconseguit el 70% de la resistència prevista. Abans s'ha d'humitejar la superfície.

Boneres: La tapa i els seus accessoris han de quedar correctament col·locats i subjectats a la bonera, amb els procediments indicats pel fabricant. En la bonera de goma termoplàstica, la làmina impermeable només ha de cavalcar sobre la plataforma de base de la bonera, i no ha de penetrar dins del tub d'aquesta. La bonera de fosa col·locada amb morter, ha de quedar enrasada amb el paviment del terrat. La base de la bonera de PVC, ha de quedar fixada al suport amb cargols i tacs d'expansió. La bonera de PVC o goma termoplàstica s'ha de fixar al baixant amb soldadura química. Toleràncies d'execució: nivell entre la bonera de fosa i el paviment: ± 5 mm. No s'ha de treballar amb pluja intensa, neu o vent superior a 50 km/h. Elements de goma termoplàstica. La bonera s'ha de soldar sobre un reforç de làmina bituminosa, que ha d'estar adherida a la solera, escalfant-la prèviament en la zona corresponent al perímetre de la bonera, i fixant-la a pressió sobre la làmina. Element col·locat amb morter. El morter ha de formar una mescla homogènia que s'ha d'utilitzar abans d'iniciar l'adornament. S'ha d'aplicar sobre superfícies netes. Si el suport és absorbent s'ha d'humitejar abans d'estendre el morter.

Canal de recollida amb reixa de desguàs: Canal. La solera ha de quedar plana, anivellada i a la fondària prevista a la D.T. La caixa ha de quedar aplomada i ben assentada sobre la solera. El nivell del coronament ha de permetre la col·locació del bastiment i de la reixa enrasats amb el paviment o zona adjacent sense sobresortir d'ella. El forat per al pas del tub de desguàs ha de quedar preparat. La caixa acabada ha d'estar neta de qualsevol tipus de residu. Toleràncies d'execució: nivell de la solera: ± 20 mm, aplomat total: ± 5 mm, planor: ± 5 mm/m, escairat: ± 5 mm respecte el rectangle teòric. Reixa. El bastiment, o la reixa fixa, ha de quedar ben assentat sobre les parets de l'element drenant, anivellades abans amb morter. Ha d'estar sòlidament fixat amb potes d'ancoratge. La part superior del bastiment i de la reixa han de quedar al mateix pla que el paviment perimetral, amb el seu pendent. La reixa no fixa, ha de quedar recolzada sobre el bastiment a tot el seu perímetre. La reixa col·locada no ha de tenir moviments que puguin provocar el seu trencament per impacte o bé produir sorolls. Les reixes practicables han d'obrir i tancar correctament. Toleràncies d'execució: guerdament: ± 2 mm, nivell entre el bastiment o la reixa i el paviment: - 10 mm, + 0 mm. El procés de col·locació no ha de produir desperfectes, ni ha de modificar les condicions exigides pel material.

Separador de greixos: Pericó separador d'hidrocarburs. Ha de quedar anivellat i fixat sòlidament al suport o a la base. Ha de ser estable a les càrregues estàtiques i dinàmiques a les que estarà sotmès en condicions de servei. Les tapes de registre han de ser accessibles i han de permetre les operacions de manteniment, neteja i extracció de productes del seu interior. Toleràncies: posició: ± 20 mm, nivell: ± 1 mm. Si el muntatge és soterrat: La cara superior de la tapa ha de quedar al mateix nivell que el paviment. El junt entre el paviment i la caixa sifònica ha de quedar cobert per la tapa.

Sistema de bombeig i sobrelevació: La canonada d'evacuació s'ha de connectar al tub d'impulsió i el motor a la línia d'alimentació elèctrica. La canonada d'evacuació ha de ser, com a mínim, del mateix diàmetre que el tub d'impulsió de la bomba. La bomba ha de quedar al fons del pou amb el motor a la superfície units per un eix de transmissió. La canonada d'impulsió ha d'anar paral·lela a l'eix des de la bomba fins a la superfície. Les canonades no han de transmetre cap tipus d'esforç a la bomba. Les unions han de ser completament estanques. S'ha de comprovar si la tensió del motor correspon a la disponible i si gira en el sentit convenient. L'estanquitat de les unions s'ha de realitzar mitjançant els junts adequats.

Vàlvules antiretorn de seguretat: La vàlvula ha de quedar de manera que el sentit de circulació del fluid sigui horitzontal o cap amunt. Els eixos de la vàlvula i de la canonada han de quedar alineats. S'ha de deixar connectada a la xarxa corresponent. Les connexions han de ser estanques a la pressió de treball. La posició ha de ser la reflectida a la D.T. o, en el seu defecte, la indicada per la D.F. Toleràncies d'instal·lació: posició: ± 30 mm. Si va muntada en pericó, la distància entre la vàlvula i el fons del pericó ha de ser la necessària perquè pugui girar el cos un cop desmuntat l'eix d'accionament del sistema de tancament. Si va muntada superficialment, la distància entre la vàlvula i la paret ha de ser la necessària per a que pugui girar el cos un cop desmuntat l'eix d'accionament del sistema de tancament. Les unions amb la canonada han de quedar segellades mitjançant cintes d'estanquitat adequades. L'enroscada, en el seu cas, s'ha de fer sense forçar ni malmetre la rosca. Abans de la instal·lació de la vàlvula s'han de netejar l'interior dels tubs i les rosques d'unió. Els protectors de les rosques amb que van proveïdes les vàlvules només s'han de treure en el moment d'executar les unions.

Control i acceptació

Connexions, soldadures, segellats, ancoratges i distàncies entre suports.

Distància mín. encreuaments amb altres instal·lacions.

Comprovació de : vàlvules de desguàs, muntatge de sifons individuals i pots sifònics, muntatge de canals i embornals, pendents dels canals, baixants i xarxa de ventilació.

Verificacions

Execució de xarxes de petita evacuació. Proves d'estanquitat parcial i total, als aparells, verificant temps de desguàs, els sifons, sorolls i comprovació dels tancaments hidràulics.

Estanquitat: a la xarxa horitzontal a cada tram de tub, unions i entroncaments. Els pericons i pous s'ompliran d'aigua per comprovar l'estanquitat. Les proves d'estanquitat total es poden fer amb aigua, aire o fum.

Amidament i abonament

ml tubs petita evacuació, col·lectors, baixants, canals, canals amb reixa.

ut pericons, boneres, separadors de greixos, bombes, vàlvules.

2. 3. 4. SUBSISTEMA CONNEXIONS

2. 3. 4. 1. ELECTRICITAT

Normes d'aplicació

Codi Tècnic de l'Edificació. RD 314/2006. CTE DB HE 5, Contribució fotovoltaica mínima d'energia elèctrica. DB-HR, Protecció enfront del soroll.

Reglamento electrotécnico para baja tensión, REBT. Instrucciones Técnicas Complementarias. RD 842/2002.

Procediment administratiu per a l'aplicació del Reglament Electrotècnic de Baixa Tensió. D 363/2004, Instrucció 7/2003.

Condicions de seguretat en les instal·lacions elèctriques de baixa tensió d'habitatges. Instrucció 9/2004.

Certificat sobre compliment de les distàncies reglamentàries d'obres i construccions a línies elèctriques. DOGC 30/11/1988.

Reglamento sobre condiciones técnicas y garantías de seguridad en centrales eléctricas y centros de transformación. RD 3275/82.

Normes sobre ventilación y acceso de ciertos centros de transformación. BOE: 26/6/84.

Reglamento de líneas aéreas de alta tensión. D 3151/1968.

Actividades de transporte, distribución, comercialización, suministro y procedimientos de autorización de instalaciones de energía eléctrica. RD 1955/2000.

S'han de complir les especificacions de la ITC-MIE-BT-019.

Instrucciones técnicas complementarias MIE-RAT. BOE.183; 1.08.84.

Reglamento de contadores de uso corriente clase 2. RD 875/1984.

Exigencias de seguridad de material eléctrico destinado a ser utilizado en determinados límites de tensión. RD 7/1988. UNE. Totes les UNE corresponents als elements que componen la instal·lació.

UNE-EN ISO 140-4: Medición in situ del aislamiento acústico al ruido aéreo entre locales.

UNE-EN ISO 140-5: Medición in situ del aislamiento acústico al ruido aéreo de elementos de fachadas y de fachadas.

UNE-EN ISO 140-7: Medición del aislamiento acústico en los edificios y de los elementos de construcción. Parte 7: Medición in situ del aislamiento acústico de suelos al ruido de impactos

UNE-EN ISO 717: Evaluación del aislamiento acústico en los edificios y los elementos de construcción

UNE-EN ISO 717-1: Aislamiento a ruido aéreo. Para el cálculo del valor global de aislamiento y los términos de adaptación al espectro.

UNE-EN ISO 717-2: Aislamiento al ruido de impactos. Para el cálculo del valor global de aislamiento y los términos de adaptación al espectro.

2. 3. 4. 1. 1. CONNEXIÓ A XARXA

Conjunt d'elements que componen la connexió a la xarxa de l'edifici fins a la caixa general de protecció (CGP). La seva funció és la de connectar-se a la xarxa elèctrica. La xarxa normalment pertany a una companyia que la manté i l'explota i n'assegura un servei regulat i regular. Les dades que cal tenir en compte de la xarxa o companyia per realitzar la connexió són: la potència necessària de l'edifici, la continuïtat del servei i la necessitat o no d'Estació transformadora. Cal conèixer les especificacions de la companyia o Ajuntament per tal de realitzar correctament la connexió. Tota la instal·lació assolirà el màxim equilibri de càrregues entre els diferents conductors. Es faran sectors i es subdividiran de manera que les perturbacions originades per avaries afectin el mínim possible de parts de la instal·lació. Tota la instal·lació s'ha d'efectuar tenint en compte la normativa vigent en cadascun dels casos.

Components

Els components de la connexió a xarxa seran els següents:

Escomesa. Connexió des de la xarxa de distribució fins a la caixa general de protecció.

Caixa general de protecció. S'allotgen els elements de protecció de les línies generals d'alimentació. Assenyala l'inici de la propietat de les instal·lacions elèctriques dels usuaris.

Característiques tècniques mínimes.

Escomesa. Passarà per zones de domini públic o creant servitud de pas. Cal consultar amb l'empresa de serveis.

Els materials que s'utilitzin a la instal·lació, s'hauran d'ajustar als requisits de la Normativa legal vigent.

Control i acceptació

Escomesa: dels tubs i accessoris: el material, dimensions i diàmetre segons especificacions.



Caixa general de protecció: material i dimensions.

Execució

La connexió a xarxa s'executarà segons el que estableixi el projecte, a la legislació vigent aplicable, a les normes de bona construcció i a les instruccions de la direcció facultativa. En general l'execució de la xarxa de connexió es realitzarà de manera que s'aconsegueixin els objectius previstos en el projecte sense malmetre ni deteriorar la resta de l'edifici, conservant les característiques de l'aigua de subministrament respecte a la seva potabilitat, evitant sorolls molestos, procurant les condicions necessàries per la llarga durabilitat de la instal·lació així com les millors condicions pel seu manteniment i conservació. S'ha de treballar sense tensió a la xarxa.

Escomesa: Les xarxes soterrades es protegiran de fenòmens de corrosió i esforços mecànics o danys.

Les rases han de seguir el traçat correctament alineat en planta i rasant uniforme. Es tindran en compte les distàncies mínimes dels tubs amb altres instal·lacions com ara sanejament, gas, aigua i telefonia, etc. complint amb la normativa vigent.

El suport dels tubs de la instal·lació seran rases amb llit de recolzament, i de profunditat i amplada variable adequades al diàmetre del tub. Aquest suport variarà segons el diàmetre del tub i del tipus de terreny seguint ordres de la DF. El terreny interior de la rasa haurà d'estar net de residus, vegetació i aigua.

Caixa General Protecció: Cal fixar-ne la situació de comú acord entre la propietat i la companyia. D'acord amb la demanda la instal·lació constarà d'una única CGP o més. La col·locació serà a la façana exterior dels edificis amb lliure i permanent accés. Si la façana no llinda amb la via pública es col·locarà en el límit entre la propietat pública i privada. Per una escomesa soterrada el nínxol a paret tindrà unes mesures aprox. de 60x30x150cm, separat 30 cm de terra. Si la escomesa és aèria el muntatge serà superficial i la distància de terra serà de 3 a 4 metres. Si hi ha 1 únic usuari o dos usuaris alimentats des d'un mateix punt, no s'admet muntatge superficial, el nínxol a la paret ha de tenir aprox. 55x50x20cm i l'alçada de lectura de l'equip entre 0,70 i 1,80 m. No s'han de transmetre esforços entre el conductor i la caixa. Toleràncies d'instal·lació + - 20mm i aplomat + - 2%.

Control i acceptació

Escomesa: es controlaran les rases, profunditat, gruix del llit dels tubs, pendents. Tubs i accessoris: Connexions de tubs i caixes, segellat i ancoratges.

Característiques de: Caixa transformador i Caixa general de protecció : disposició, col·locació i distàncies.

Traçat i muntatge de línies repartidores: secció del cable i muntatge de safates i suports. Traçat de rases i caixes en la instal·lació encastada. Subjecció de cables. Quadres generals: Aspecte exterior i interior i dimensions. Connexió de circuits exteriors a quadres.

Verificacions

Escomesa: Característiques segons diàmetre i cablejat.

Caixa general de protecció: Alçada de col·locació, distàncies altres instal·lacions i connexions.

Amidament i abonament

ml el tub, inclosa part proporcional de juntes i complements, completament instal·lat i comprovat;

m³ el llit dels tubs, l'anivellament el reomplert i el compactat completament acabat.

ut de la caixa general de protecció.

1.2 Instal·lació comunitària i interior

Conjunt d'elements que componen la instal·lació a partir de la línia general d'alimentació (LGA) fins al punt de connexió a l'interior. La seva funció és la de distribuir l'electricitat des de la caixa general de protecció fins a la connexió interior. Tota la instal·lació assolirà el màxim equilibri de càrregues entre els diferents conductors. Es faran sectors i es subdividiran de manera que les pertorbacions originades per avaries afectin el mínim possible de parts de la instal·lació. Tota la instal·lació s'ha d'efectuar tenint en compte la normativa vigent en cadascun dels casos. Principalment en allò que disposa el Reglament electrotècnic de Baixa Tensió, i les seves instruccions complementàries, així com les recomanacions de les NTE-IEB, IEP, IPP, IAT, IAA, les de la companyia subministradora, normes particulars, instal·lacions d'enllaç. Un cop acabades les tasques de muntatge, es procedirà a la retirada de l'obra de les restes d'emalatges, retalls de materials, etc.

Components

Línia general d'alimentació(LGA): Connecta CGP amb la centralització en un sol lloc de comptadors. Poden ser de coure o alumini.

Derivació individual (DI): Tram que enllaça el final de línia general d'alimentació i subministra energia elèctrica a una instal·lació d'usuari.

Emplaçament els comptadors: Es poden ubicar en local o armari. S'utilitza per a la col·locació dels comptadors de tots els abonats d'un mateix edifici.

Està compost per aquests elements:

Interruptor general de maniobra (IGM): És obligat per a més de 2 usuaris.

Fusible de seguretat: Element del circuit elèctric que es situa a l'inici de les línies, la missió del qual és protegir-les d'intensitats produïdes per tallacircuits.

Comptador: Dispositiu que mesura l'energia elèctrica consumida en kilowatts per hora ó en kilovolt ampers reactius per hora.

Derivació individual: Part de la instal·lació d'enllaç que subministra energia a partir del final de la línia general d'alimentació.

Quadre interior de la unitat privativa: Conjunt d'aparells que es col·loquen en una instal·lació individual amb l'objectiu de protegir l'usuari de qualsevol anomalia que es pugui produir en la instal·lació.

Caixa per a l'interruptor de control de potència: Està ubicat l'interruptor de control de potència i integra tots els dispositius necessaris per assegurar: el comandament, protecció de les sobrecàrregues i tallacircuits.

Dispositius generals de comandament i protecció: Interruptor general automàtic (IGA) d'accionament manual. Interruptor diferencial(ID), Interruptors: Omnipolars, Magneto tèrmics, per a cada un dels circuits interiors.

Tubs, canals i safates: És el lloc per on passa el cablejat; poden ser de diferents mides i materials.

Cable o conductor: El conjunt format per un o diversos fils conductors reunits amb o sense recobriments protector.

Caixes de derivació: Caixes especials per a realitzar unions i connexions de conductors a l'interior de tubs protectors. Poden ser amb muntatge encastat o superficial.

Mecanismes: Són els elements finals de la instal·lació interior. Poden ser endolls, interruptors i commutats. Aniran encastats o muntats superficialment.

Característiques tècniques mínimes.

Línia general d'alimentació(LGA): Ha de ser no propagadora d'incendi i amb emissió de fums i opacitat reduïda. Cables unipolars aïllats.

Derivació individual (DI): Ha de ser no propagador d'incendi i amb emissió de fums i opacitat reduïda.

Emplaçament els comptadors: Fàcil i lliure accés. Ús exclusiu, incompatible amb altres serveis. Ha de disposar de ventilació i il·luminació suficient.

Caixa per a l'interruptor de control de potència: La intensitat de l'interruptor de control de potència serà en funció del tipus de subministrament i tarifa a aplicar, segons contractació.

Dispositius generals de comandament i protecció: Secció mínima dels conductors segons circuit.

Cable o conductor: Tensió assignada 0,6/1kV.

Control i acceptació

Conductors i mecanismes: Identificació, segons especificacions e projecte. Distintiu de qualitat AENOR.

Comptadors, equips i quadres: Homologació per part del MICT.

Accessoris i material elèctric: Marca AENOR homologada pel Ministeri de Foment.

La resta de components de la instal·lació s'hauran d'acceptar en obra conforme a la documentació de projecte, documentació del fabricant, la normativa, especificacions de projecte, i indicacions de la direcció facultativa durant l'execució de les obres.

Execució

Condicions prèvies

En general l'execució de la instal·lació interior es realitzarà de manera que s'aconsegueixin els objectius previstos en el projecte sense malmetre ni deteriorar la resta de l'edifici, evitant sorolls molestos, procurant les condicions necessàries per a la llarga durabilitat de la instal·lació així com les millors condicions pel seu manteniment i conservació. Abans de començar els treballs de muntatge, es farà un replanteig previ que ha de ser aprovat per la direcció facultativa. Tots els elements s'han d'inspeccionar abans de la seva col·locació. Han d'estar en perfecte estat i no haver rebut cops en el seu transport. La seva instal·lació no ha d'alterar les característiques dels elements.

Linia general d'alimentació(LGA) i Derivació individual (DI): Passarà per espais d'ús comunitari amb conductes aïllats per l'interior, amb tubs encastats, o muntatge superficial. La unió dels tubs serà roscada o embotida. Si la longitud és excessiva es disposaran els registres adequats. Es procedirà a la col·locació dels conductes elèctrics, fent servir passa fils guies impregnades amb substàncies que permetin el lliscament per l'interior. La canalització permetrà l'ampliació de la secció dels conductors fins al 100%. La secció dels cables serà com a mínim de 10mm² si són de coure o de 16 mm² si són d'alumini.

Emplaçament dels comptadors: Es construiran amb materials no inflamables, no hi travessaran cap conducció ni instal·lació que no siguin elèctriques. Ha de ser de fàcil i lliure accés. Tindrà un ús exclusiu, incompatible amb altres serveis. Ha de disposar de ventilació i il·luminació suficient. El pany serà normalitzat. Per a 16 comptadors es centralitzarà en un armari si n'hi ha més de 16 és centralitzen en un local. En tots els casos: Les portes han d'obrir cap enfora. L'interior s'ha d'enguixar i pintar de color blanc. Es col·locarà una bunera a l'interior connectada a la xarxa de sanejament.

Comptadors: S'han d'instal·lar a l'interior del local o a la façana, en lloc accessible fàcilment, a prop de l'entrada i a una alçada de col·locació dels comptadors serà 0,25m des del terra i com a màxim 1,80m alçada de lectura del comptador més alt. Segons el grau d'electrificació s'ha d'instal·lar la protecció contra contactes indirectes (interruptors diferencials) i PIA (Interruptors magneto tèrmics) necessaris. Han d'estar fixats sobre una paret, mai sobre un envà. Sobre les bases s'han de col·locar els fusibles de seguretat. Un cop instal·lat i connectat a la xarxa, no han de ser accessibles les parts que hagin d'estar en tensió. Les fases (o fase i neutre) i el conductor de protecció, si n'hi ha, han d'estar connectades als borns de la fase per pressió del cargol. Ha de quedar amb els costats aplomats i en el mateix pla que el parament. La posició ha de ser la fixada a la documentació tècnica. Quan es col·loca muntat superficialment, l'element ha de quedar fixat sòlidament al suport. Quan es col·loca encastat, l'element ha de quedar fixat sòlidament a la caixa de mecanismes, que ha de complir les especificacions fixades per la direcció facultativa. Resistència de les connexions a la tracció: ≥ 3 kg. Toleràncies d'instal·lació: posició: ± 20 mm i aplomat: $\pm 2\%$.

Quadre interior de la unitat privativa: Anirà col·locat sobre una paret, mai sobre un envà. Tots els elements que es col·loquin al quadre compliran: La subjecció de cables ha d'estar feta mitjançant la pressió de visos. Tots els conductors han de quedar connectats als borns corresponents. Cap part accessible de l'element instal·lat no ha d'estar en tensió, fora dels punts de connexió. Quan es col·loca a pressió ha d'anar muntat sobre un perfil DIN simètric a l'interior d'una caixa o armari. En aquest cas, l'interruptor s'ha de subjectar pel mecanisme de fixació dispost per a tal fi. Quan es col·loca amb cargols, ha d'estar muntat sobre una placa base aïllant a l'interior d'una caixa també aïllant. En aquest cas l'interruptor s'ha de subjectar pels punts disposats amb aquesta finalitat pel fabricant. Els interruptors han de ser capaços de funcionar correctament en les condicions normals exigides en les normes. Els interruptors que admetin la regulació d'algun paràmetre han d'estar ajustats a les condicions del paràmetre exigides en la DT. Resistència a la tracció de les connexions: ≥ 3 kg. ICP: Ha d'estar muntat dins d'una caixa precintable. Ha d'estar localitzat el més a prop possible de l'entrada de la derivació individual. PIA: En el cas d'habitages ha de quedar muntat un interruptor magneto tèrmic per a cada circuit.

Tubs : Els canvis de direcció s'han de fer de manera adequada a cada material. Tubs rígids: es faran mitjançant corbes d'acoblament, escalfant-les lleugerament, sense que es produeixin canvis sensibles a la secció. Quan les unions són roscades, han d'estar fetes amb maniguets amb rosca. Quan les unions són endollades s'han de fer amb maniguets llisos. Toleràncies d'instal·lació: posició: ± 20 mm, alineació: $\pm 2\%$, ≤ 20 mm/total. Tubs flexibles: No pot tenir empalmaments entre els registres (caixes de derivació, pericons, etc.), ni entre aquests i les caixes de mecanismes. S'ha de comprovar la regularitat superficial i l'estat de la superfície sobre la que s'ha d'efectuar el tractament superficial. Toleràncies d'instal·lació: penetració dels tubs dins les caixes: ± 2 mm. Encastat: el tub s'ha de fixar al fons d'una regata oberta al parament, coberta amb guix. Recobriments de guix: ≥ 1 cm. Sobre sostremort: El tub ha de quedar fixat al sostre o recolzat en el cel ras. Muntat sobre paviment: El tub ha de quedar recolzat sobre el paviment base. Ha de quedar fixat al paviment base amb tocs de morter cada metre, com a mínim.

Canals i safates : El muntatge s'ha de fer amb peces de suport, amb un mínim d'un per tram, fixades al sostre o als paraments amb pern d'ancoratge. Les unions dels trams rectes, derivacions, cantonades, etc., de les canals s'han de fer amb peces d'unió fixades amb cargols o rebllons. Les unions han d'estar a 1/5 de la distància entre dos recolzaments. Han de tenir continuïtat elèctrica, connectant-les al conductor de terra cada 10 m, com a màxim. Els finals de canalitzacions i els laterals de les caixes de derivació han d'estar coberts sempre amb tapetes de final de tram i laterals de caixa, respectivament. Distància entre les fixacions: $\leq 2,5$ m. Toleràncies d'instal·lació: nivell o aplomat: $\leq 0,2\%$, 15 mm/total, desploms: $\leq 0,2\%$, 15 mm/total.

Cable o conductor: S'han considerat els tipus següents: Cables unipolars o multipolars (tipus mànega, sota coberta única) amb aïllament de polietilè reticulat (XLPE) i coberta de policlorur de vinil (PVC) de designació UNE RV. Cables unipolars o multipolars (tipus mànega, sota coberta única) amb aïllament de polietilè reticulat (XLPE) i coberta de material lliure d'halògens a base de poliolefina, de baixa emissió de gasos tòxics i corrosius, de designació UNE RZ1K (AS). S'han considerat els tipus de col·locació següents: Cables UNE RfV, RV, RZ1K per anar col·locats en tubs. Cables UNE RV, RZ1K per anar muntats superficialment. L'execució de la unitat d'obra inclou les operacions següents: estesa, col·locació i tibet del cable si es el cas, connexió a les caixes i mecanismes, en el seu cas. Els empalmaments i derivacions s'han de fer amb borns o regletes de connexió, prohibint-se expressament el fer-ho per simple recarcolament o enrotllament dels fils. El recorregut ha de ser l'indicat a la DT. Els conductors han de quedar estesos de manera que les seves propietats no quedin danyades. Els conductors han d'estar protegits contra els danys mecànics que puguin venir després de la seva instal·lació. RV-K O RZ1-K: El conductor ha de penetrar dins les caixes de derivació i de mecanismes. El cable ha de portar una identificació mitjançant anelles o

brides del circuit al qual pertany, a la sortida del quadre de protecció. No han d'haver-hi empalmaments entre les caixes de derivació, ni entre aquestes i els mecanismes. En tots els llocs on el cable sigui susceptible d'estar sotmès a danys, es protegirà mecànicament mitjançant tub o safata d'acer galvanitzat. Radi de curvatura mínim admissible durant l'estesa: Cables unipolars: radi mínim de quinze vegades el diàmetre del cable. Cables multi conductors: radi mínim de dotze vegades el diàmetre del cable. Penetració del conductor dins les caixes: ≥ 10 cm. Toleràncies d'instal·lació: Penetració del conductor dins les caixes: ± 10 mm. RV-K O RZ1-K superficial: la seva fixació al parament ha de quedar alineada paral·lelament al sostre o al paviment i la seva posició ha de ser la fixada al projecte. Distància horitzontal entre fixacions: ≤ 80 cm. Distància vertical entre fixacions: ≤ 150 cm.

Caixes de derivació: La caixa ha de quedar fixada sòlidament al parament per un mínim de quatre punts. La posició ha de ser la fixada a la documentació tècnica. Si la caixa és metàl·lica, ha de quedar connectada a la connexió de terra. Toleràncies d'instal·lació: posició: ± 20 mm, aplomat: $\pm 2\%$.

Mecanismes: La posició ha de ser la reflectida a la documentació tècnica o, en el seu defecte, la indicada per la direcció facultativa. Toleràncies d'instal·lació: Posició: ± 20 mm. Un cop instal·lat i connectat a la xarxa no han de ser accessibles les parts que hagin d'estar en tensió. Les fases (o fase i neutre) i el conductor de protecció, si n'hi ha, han d'estar connectats als borns de la base per pressió de cargols. Ha de quedar amb els costats aplomats i en el mateix pla que el parament. Quan es col·loca muntat superficialment, l'element ha de quedar fixat sòlidament al suport. Quan es col·loca encastat, l'element ha de quedar fixat sòlidament a la caixa de mecanismes, que ha de complir les especificacions fixades en el seu plec de condicions. Resistència de les connexions a la tracció: ≥ 3 kg. Toleràncies d'instal·lació: aplomat: $\pm 2\%$

Control i acceptació.

Connexions entre elements, distàncies entre suports, toleràncies i aplomat de la col·locació.

Distància mín. encreuaments amb altres instal·lacions.

Traçat i muntatge de línies repartidores: secció del cable i muntatge de safates i suports. Situació de punts i mecanismes. Traçat de rases i caixes en la instal·lació encastada. Subjecció de cables. Característiques i situació d'equips d'enllumenat i mecanismes (marca, model i potència). Muntatge de mecanismes (verificació de fixació i anivellament). Control de troncals i de mecanismes de la xarxa de veu i dades. Quadres generals: Aspecte exterior, interior i dimensions. Característiques tècniques dels components del quadre: interruptors, automàtics, diferencials, relés, etc.) Fixació d'elements i connexions. Identificació i senyalització o etiquetat de circuits i les seves proteccions. Connexions de circuits exteriors a quadres.

Proves de funcionament: Comprovació de la resistència de la xarxa de terra; Comprovació d'automàtic; Encès de l'enllumenat; Circuit de força; Comprovació de la resta de circuits de la instal·lació enllestida.

Verificacions

Proves de funcionament de la instal·lació. Potència contractada, tensió a la instal·lació.

Verificar la situació dels quadres i del muntatge de la xarxa de veu i dades.

Amidament i abonament

ml conductors, tubs, canals, safates i dispositius generals de comandament i protecció. Per unitat: comptador, quadre, caixes de derivació, mecanismes.

2. 3. 4. 1. 2. POSTA A TERRA

És la instal·lació de protecció, independent a la xarxa elèctrica, unida directament a terra, que té com a missió evacuar els corrents de defecte o de derivació que es produeixen per a eventual falta d'aïllament. A aquesta presa de terra es connectaran, quan n'hi hagi en projecte, les parts metàl·liques dels dipòsits de gasoil, instal·lacions de calefacció, d'aigua, de gas canalitzat, i antenes de ràdio i televisió.

Components

Punt de connexió a terra: És un elèctrode de materials inalterables com: coure, acer galvanitzat o sense galvanitzar amb protecció catòdica o de fosa de ferro.

Conductors de posta a terra: Seran de coure rígid nu, acer galvanitzat o un altre metall amb un alt punt de fusió.

Línies d'enllaç amb la terra: amb conductor nu soterrat al terreny.

Arquetes de connexió.

Línia principal de terra i les seves derivacions: el conductor anirà aïllat amb tubs de PVC rígid o flexible.

Placa o piqueta de connexió a terra.

Execució

Condicions prèvies

En general l'execució de la instal·lació interior es realitzarà de manera que s'aconsegueixin els objectius previstos en el projecte sense malmetre ni deteriorar la resta de l'edifici. Abans de començar els treballs de muntatge, es farà un replanteig previ que ha de ser aprovat per la direcció facultativa. S'ha de comprovar que les característiques del producte corresponen a les especificades al projecte. Els materials s'han d'inspeccionar abans de la seva col·locació. Un cop instal·lat, es procedirà a la retirada de l'obra de tots els materials sobrants (embalatges, retalls de cables, etc.)

Punt de connexió a terra. La platina ha de portar un dispositiu de fixació a la base. Un cop instal·lat i connectat a la xarxa no han de ser accessibles les parts que hagin d'estar en tensió. Ha de quedar amb els costats aplomats i en el mateix pla que el parament. La posició i quantitat han de ser les fixades per la direcció facultativa i han de constar a la documentació tècnica. Quan es col·loca muntat superficialment, l'element ha de quedar fixat sòlidament al suport. S'ha de: connectar sobre els conductors de terra; situar en un lloc accessible; permetre mesurar la resistència de la presa de terra corresponent; assegurar la continuïtat elèctrica; ha d'estar situat a prop de la presa de terra. Les instal·lacions que ho necessitin han de disposar d'un nombre suficient de punts de posada a terra, convenientment distribuïts, que estiguin connectats al mateix elèctrode o conjunt d'elèctrodes. Resistència a la tracció de les connexions: ≥ 3 kg. Toleràncies d'execució: posició: ± 20 mm, aplomat: $\pm 2\%$

Placa o piqueta de connexió a terra. Ha d'estar col·locat en posició vertical, enterrat dins del terreny. Ha de quedar: fàcilment localitzable per a la realització periòdica de proves d'inspecció i control; unides rígidament, assegurant un bon contacte elèctric amb els conductors dels circuits de terra mitjançant cargols, elements de compressió, soldadura d'alt punt de fusió, etc. El contacte amb el conductor del circuit de terra ha d'estar net, sense humitat i fet de tal forma que s'evitin els efectes electroquímics. Han d'estar clavades de tal forma que el punt superior quedi a 50 cm de profunditat. En el cas d'enterrar més d'una placa, la distància entre elles ha de ser com a mínim de 3 m. Ha de tenir incorporat un tub de plàstic de 22 mm de diàmetre, aproximadament, al costat del cable per a la humectació periòdica del pou de terra. Toleràncies d'execució: posició: ± 50 mm

Conductor de coure nu. Les connexions del conductor s'han de fer per soldadura sense la utilització d'àcids, o amb peces de connexió de material inoxidable, per pressió de cargol, aquest últim mètode sempre en llocs visitables. El cargol ha de portar un dispositiu per tal d'evitar que s'afluïxi. Les connexions entre metalls diferents no han de produir deteriorament per causes electroquímiques. El circuit de terra no serà interromput per a la col·locació de seccionadors, interruptors o fusibles. El pas del conductor pel paviment, murs o d'altres elements

constructius s'ha de fer dins d'un tub rígid d'acer galvanitzat. El conductor no ha d'estar en contacte amb elements combustibles. Col·locat superficialment: El conductor ha de quedar fixat mitjançant grapes al parament o sostre, o bé mitjançant brides en el cas de canals i safates. Distància entre fixacions: ≤ 75 cm. En malla de connexió a terra: El conductor ha de quedar instal·lat al fons de rases reblertes posteriorment amb terra garbellada i compactada. El radi de curvatura mínim admès ha de ser 10 vegades el diàmetre exterior del cable en mm.

Control i acceptació

Tot el que fa referència a la seva execució en especial comprovació de la resistència de la xarxa de terra.

Amidament i abonament

ut punt de connexió a terra, arquetes de connexió, placa o piqueta de connexió a terra.

ml conductors de posta a terra, línies d'enllaç amb la terra, línia principal de terra

2. 4. SISTEMA EQUIPAMENTS I D'ALTRES

2. 4. 1. APARELLS SANITARIS

Elements de servei de diferents formes, materials i acabats per a la higiene i neteja. Disposen de subministrament d'aigua freda i calenta amb aixetes i accessoris que estan connectats a la xarxa de sanejament.

Components

Banyeres, lavabos, dutxes, inodors, bidets, urinaris, aigüeres, safareigs, abocadors, col·locats de diferents maneres, sistemes de fixació utilitzats per a garantir la seva estabilitat, i la seva resistència. Podran ser de diferents materials: porcellana, gres esmaltat, planxa d'acer, resines, fosa.

Característiques tècniques mínimes

El suport en alguns casos serà el parament horitzontal, sent el paviment acabat per als inodors, abocadors, bidets i lavabos amb peu; i el forjat net i anivellat per a banyeres i plats de dutxa. El suport serà el parament vertical ja revestit per a sanitaris suspesos, en el cas d'aigüeres i lavabos encastats serà el propi moble.

En tots els casos els aparells sanitaris aniran fixats a aquests suports sòlidament amb les fixacions subministrades pel fabricant.

Control i acceptació

Comprovació de la documentació de subministrament. Si els aparells arriben a l'obra amb els certificats corresponents, es comprovaran les seves característiques aparents, verificant la no existència de desperfectes. Control de recepció de distintius de qualitat, i control de recepció amb els assaigs especificats en projecte i ordenats per la D.F. No hi haurà entre el possible material de fosa o planxes d'acer dels aparells sanitaris amb el guix.

Execució

Condicions prèvies

Estaran executades les instal·lacions d'aigua freda i calenta i de sanejament, prèvies a la col·locació dels aparells sanitaris i posterior col·locació d'aixetes. Es mantindrà la protecció o es protegiran els aparells per no danyar-los durant el muntatge. No hi haurà contacte entre el possible material de fosa o planxes d'acer dels aparells sanitaris amb el guix.

Fases d'execució

Preparació zona de treball. Es comprovarà que la col·locació i l'espai de tots els aparells sanitaris coincideixen amb la D.T., i es procedirà al marcat per un instal·lador autoritzat d'aquesta ubicació i dels seus sistemes de subjecció.

Col·locació. Es fixaran al suport horitzontal o vertical amb les fixacions subministrades pel fabricant, les unions se segellaran amb silicona neutra o pasta segelladora, igual que els junts d'unió amb les aixetes. Els aparells metàl·lics, tindran instal·lada presa de terra amb cable de coure nu, per a la connexió equipotencial elèctrica. S'ha de garantir l'estanqueïtat de la connexió amb el conducte d'evacuació mitjançant una pasta segelladora en els aparells de descàrrega horitzontal, o mitjançant un junt de cautxú o de neoprè en els de descàrrega vertical. Els mecanismes de descàrrega i alimentació han de quedar regulats de manera que l'aparell funcioni correctament.

Anivellació. En ambdues direccions en la posició prevista i fixats solidàriament als seus elements suport.

Connexió a xarxa. Una vegada muntats els aparells sanitaris, es muntaran els seus les aixetes i mecanismes i es connectaran amb la instal·lació de fontaneria i amb la xarxa de sanejament. Els aparells sanitaris que s'alimenten de la distribució d'aigua hauran d'abocar lliurement a una distància mínima de 20 mm per sobre de la seva vora superior, o del nivell màxim del sobreeixidor. Els mecanismes d'alimentació de cisternes, que comportin un tub d'abocament fins a la part inferior del dipòsit, hauran d'incorporar un dispositiu d'antiretorn.

Toleràncies d'execució. En banyeres i dutxes: horitzontalitat 1 mm/m. En lavabo i aigüera: nivell 10 mm i caiguda frontal respecte al plànol horitzontal $< 0 = 5$ mm. Inodors, bidets i abocadors: nivell 10 mm i horitzontalitat 2 mm.

Control i acceptació

Quedarà garantida l'estanqueïtat de les connexions, amb el conducte d'evacuació, així com amb les aixetes. El nivell definitiu de la banyera serà el correcte per a l'enrajolat, i la franquícia entre revestiment i la banyera no serà superior a 1,5 mm, que se segellarà amb silicona neutra. Comprovació cada 4 habitatges o equivalent. Tots els aparells sanitaris, romandran precintats o si escau es precintaran evitant la seva utilització i protegint-los de materials agressius, impactes, humitat i brutícia.

Amidament i abonament

ut d'aparell sanitari, completament acabada la seva instal·lació, incloses ajudes de paleta i fixacions, i exclosos aixetes i desguassos.

Tarragona, a data de la signatura electrònica

L'Arquitecta Tècnica,

M^a Carmen García Patricio

Aquest document és una còpia autèntica del document electrònic custodiat per Diputació de Tarragona. Podeu verificar la seva autenticitat a través del servei de validació de l'Enx amb el CVE 05336607A9D64844ABD1881A52D03168 i data d'emissió 14/03/2024 a les 09:59:03

PLEC DE CONDICIONS FACULTATIVES

SIGNAT ELECTRÒNICAMENT PER:
Maria del Cramen Garcia Patricio - DNI ** (SIG) el dia 14/03/2024 a les 09:47:49

Aquest document és una còpia autèntica del document electrònic custodiat per Diputació de Tarragona. Podeu verificar la seva autenticitat a través del servei de validació de l'Enx amb el CVE 05336607A9D64844ABD1881A52D03168 i data d'emissió 14/03/2024 a les 09:59:03

SIGNAT ELECTRÒNICAMENT PER:
Maria del Cramen Garcia Patricio - DNI ** (SIG) el dia 14/03/2024 a les 09:47:49

Índex

1.	DEFINICIÓ I ABAST DEL PLEC	3
1.1.	OBJECTE	3
2.	COMPATIBILITAT I RELACIÓ ENTRE ELS DOCUMENTS	3
3.	CONDICIONS FACULTATIVES I CONTRACTUALS.....	3
3.1.	OBLIGACIONS I DRETS DEL CONTRACTISTA	3
3.1.1.	Personal.....	3
3.1.2.	Permanència a l'obra.....	3
3.1.3.	Precaucions	3
3.1.4.	Responsabilitat	3
3.1.5.	Desperfectes a les propietats confrontants	3
3.1.6.	Assegurança.....	3
3.1.7.	Obra executada	4
3.1.8.	Ordres per escrit	4
3.1.9.	Marxa dels treballs.....	4
3.2.	FACULTATS DE LA DIRECCIÓ TÈCNICA	4
3.2.1.	Interpretació dels documents.....	4
3.2.2.	Acceptació dels materials	4
3.2.3.	Control de l'obra.....	4
4.	CONDICIONS ECONÒMIQUES I CONTRACTUALS	4
4.1.	MESURAMENTS I LIQUIDACIÓ	4
4.2.	EXCÉS D'OBRA	4
4.3.	PREUS UNITARIS.....	4
4.4.	CARÀCTER PROVISIONAL DE LES CERTIFICACIONS.....	4
4.5.	MODIFICACIÓ DEL CONTRACTE I MODIFICACIÓ DEL PROJECTE	4
4.5.1.	Modificacions del projecte per causes previsibles.....	5
4.6.	CONDICIONS ESPECIALS D'EXECUCIÓ DEL CONTRACTE	5
4.7.	PENALITZACIÓ PER INCOMPLIMENT DEL TERMINI D'EXECUCIÓ	5
5.	ACTA DE COMPROVACIÓ DEL REPLANTEIG	5
6.	RECEPCIÓ DE L'OBRA I TERMINIS	5
6.1.	RECEPCIÓ DE L'OBRA	5
6.2.	TERMINI DE GARANTIA.....	5
6.3.	GARANTIA A TERCERS	5
6.4.	PLÀNOLS D'INSTAL·LACIONS	5
6.5.	TERMINIS.....	5
6.5.1.	Termini de començament.....	5
6.5.2.	Termini d'execució	6
6.5.3.	Termini de garantia	6

Aquest document és una còpia autèntica del document electrònic custodiat per Diputació de Tarragona. Podeu verificar la seva autenticitat a través del servei de validació de l'Enx amb el CVE 05336607A9D64844ABD1881A52D03168 i data d'emissió 14/03/2024 a les 09:59:03

SIGNAT ELECTRÒNICAMENT PER:
Maria del Cramen Garcia Patricio - DNI ** (SIG) el dia 14/03/2024 a les 09:47:49

1. DEFINICIÓ I ABAST DEL PLEC

1.1. OBJECTE

Aquest plec regeix conjuntament amb la Llei 9/2017 de Contractes del Sector Públic, i supletòriament amb el Reglament General de Contractes de les Administracions Públiques i el Plec de Clàusules Administratives Generals per la Contractació de les Obres de l'Estat (PCAG), aprovat per Decret 3854/1970 de 31 de desembre en allò que no s'oposa a la Llei, i té per objecte la definició de les condicions facultatives i contractuals que han de regir en les obres de: Reforma de la cuina i els baixants pluvials del Refugi de l'Albarca.

També és d'aplicació a l'execució de la present obra el Reglament d'Obres, Activitats i Serveis dels Ens Locals, aprovat pel Decret 179/1995 de 13 de juny i especialment el títol 1 que comprèn els articles 8 al 54.

El Plec de Prescripcions Tècniques estableix la definició de les obres amb referència a les característiques que han de tenir els materials, els assaigs que s'han d'efectuar, les normes d'elaboració de les diferents unitats d'obra, les instal·lacions que s'exigeixen i les precaucions que s'han d'adoptar en el decurs de la construcció.

2. COMPATIBILITAT I RELACIÓ ENTRE ELS DOCUMENTS

Les partides o unitats d'obra són definides complementàriament i conjuntament per la documentació gràfica, el plec de prescripcions tècniques i l'enunciat o descripció del pressupost.

Si una partida o unitat d'obra figura en el pressupost amb preu assignat, s'haurà d'executar per aquest preu i segons les característiques especificades als plànols, al seu enunciat i al Plec de Prescripcions Tècniques.

3. CONDICIONS FACULTATIVES I CONTRACTUALS

3.1. OBLIGACIONS I DRETS DEL CONTRACTISTA

3.1.1. Personal

El contractista ha de tenir a l'obra el nombre d'operaris proporcionat a la classe i extensió dels treballs que estigui executant.

Per a l'execució d'unitats d'obra que a criteri de la Direcció Facultativa exigeixen especials coneixements o habilitats, estarà obligat a elegir entre tres industrials que aqueixa Direcció proposi, que estiguin disposats a executar aquestes obres per un import no superior al que resulta de deduir del pressupost el percentatge corresponent a les despeses indirectes.

El contractista està obligat a retirar de l'obra els operaris que a criteri de la Direcció Facultativa no estiguin capacitats per portar a terme la feina que tenen assignada, que hagin demostrat negligència o desobeït reiteradament les ordres donades.

3.1.2. Permanència a l'obra

El contractista ha d'estar a l'obra en el decurs de la jornada de treball. Tanmateix pot estar representat per un encarregat apte, autoritzat per escrit, per a rebre instruccions verbals i firmar rebuts, plànols o les comunicacions que se li adrecin.

3.1.3. Precaucions

Les precaucions a adoptar en el decurs de la construcció, han de ser les previstes en la normativa vigent referent a la Seguretat i Salut en el treball i la de prevenció de riscos laborals.

3.1.4. Responsabilitat

El contractista és l'únic responsable de l'obra executada i l'únic interlocutor vàlid per a la Direcció Facultativa i l'Administració contractant.

No tindrà dret a indemnització si les unitats d'obra previstes en el projecte tenen un cost real superior al que figura en el pressupost un cop deduïda la baixa.

Serà responsable davant dels tribunals dels accidents que per inexperiència o negligència es puguin produir.

Ha de complir la legislació vigent que afecta a l'obra, Reglaments i Ordenances Municipals en general i en particular les que fan referència a la instal·lació de grues, tanca de l'obra, abocadors de runes i ocupació de la via pública.

3.1.5. Desperfectes a les propietats confrontants

El contractista és l'únic responsable de l'obra executada i l'únic interlocutor vàlid per a la Direcció Facultativa i l'Administració contractant.

No tindrà dret a indemnització si les unitats d'obra previstes en el projecte tenen un cost real superior al que figura en el pressupost un cop deduïda la baixa.

Serà responsable davant dels tribunals dels accidents que per inexperiència o negligència es puguin produir.

Ha de complir la legislació vigent que afecta a l'obra, Reglaments i Ordenances Municipals en general i en particular les que fan referència a la instal·lació de grues, tanca de l'obra, abocadors de runes i ocupació de la via pública.

3.1.6. Assegurança

Resta obligat el contractista a assegurar aquestes obres a tot risc, per l'import total de la xifra d'adjudicació, en companyies de reconeguda solvència inscrites en el Registre corresponent. La pòlissa s'ha d'estendre amb la condició especial segons la qual, en cas de sinistre, un cop justificada la seva quantia, l'import íntegre de la indemnització, s'ha d'ingressar en la Caixa de Dipòsits per anar pagant les obres que es construeixen en reposició o reparació de les perjudicades i a mesura que es vagin realitzant d'acord amb les certificacions corresponents.

El termini de l'assegurança ha de ser per la total duració de les obres.

3.1.7. Obra executada

El contractista té l'obligació d'executar acuradament totes les obres, complir exactament totes les condicions estipulades i les ordres que el director de l'obra li doni verbalment o per escrit. Les obres afectades per aquesta contracta han de lliurar-se completament acabades.

Si a criteri del Director de l'obra hi ha alguna part mal executada, el contractista haurà d'enderrocar-la i tornar-la a executar tants cops sigui necessari, fins que resulti a satisfacció de la Direcció facultativa. Aquests augments de treball no li donaran dret a cap tipus d'indemnització, malgrat s'ha efectuat després de la recepció de l'obra.

3.1.8. Ordres per escrit

El contractista pot exigir que les ordres que rebí de la Direcció Facultativa siguin escrites en el Llibre d'Ordres, Assistències i Incidències que obligatòriament ha de figurar a l'obra, amb expressió si s'escau de la partida del pressupost per la que han de ser abonades les prestacions que comportin.

El contractista ha de signar les ordres com "assabentat", però hi pot fer les al·legacions que consideri oportunes.

3.1.9. Marxa dels treballs

En cap cas el contractista pot suspendre els treballs ni reduir-los a menor escala de la que proporcionalment correspongui d'acord amb el programa de l'obra i amb el termini d'execució.

3.2. FACULTATS DE LA DIRECCIÓ TÈCNICA

3.2.1. Interpretació dels documents

La Direcció Facultativa ha de resoldre tots els dubtes que sorgeixin en l'execució de l'obra, d'acord amb el Plec de Condicions Tècniques de la Direcció General d'Arquitectura, (O.M. de 4 de juny de 1973).

L'Adjudicatari ha de consultar tots els dubtes que consideri oportuns per una correcta interpretació de la qualitat constructiva i de les característiques del projecte.

3.2.2. Acceptació dels materials

Els materials han de ser reconeguts abans de la seva posta a l'obra per la Direcció Facultativa i sense la seva aprovació no poden emprar-se. A tal efecte l'adjudicatari ha de proporcionar un mínim de dues mostres per al seu examen. La Direcció Facultativa té el dret de rebutjar els materials que no reuneixin les condicions del projecte. Els materials rebutjats han de ser retirats de l'obra en el termini més breu. Les mostres acceptades han de ser guardades juntament amb els certificats dels assaigs o anàlisis per poder comparar-los o contrastar-los posteriorment.

3.2.3. Control de l'obra

La Direcció facultativa pot ordenar, quan ho consideri escaient, assaigs, anàlisis i extracció de mostres per a comprovar que tant els materials com les unitats d'obra estan en perfectes condicions i compleixen el Plec de Prescripcions Tècniques. Les despeses que això ocasioni seran a càrrec del contractista.

4. CONDICIONS ECONÒMIQUES I CONTRACTUALS

4.1. MESURAMENTS I LIQUIDACIÓ

El mesurament del conjunt d'unitats d'obra que formen el present projecte es realitza aplicant a cada unitat d'obra la unitat de mesura que li sigui apropiada d'acord amb les unitats adoptades en el pressupost; i la liquidació és la que resulti d'aplicar els preus unitaris del projecte al resultat d'aquests mesuraments i després de deduir-ne el percentatge de la baixa en el seu cas.

El contractista pot formular en el termini de quinze dies, comptats a partir de la recepció de la certificació, la seva conformitat i/o les seves objeccions.

4.2. EXCÉS D'OBRA

El contractista únicament té dret a percebre l'import de l'obra executada. Les diferències entre aquesta i la pressupostada no donen dret a cap tipus d'indemnització.

Tampoc s'abonarà l'obra en excés, en relació a la definida en el projecte, si a criteri de la Direcció Facultativa ha estat innecessàriament executada.

4.3. PREUS UNITARIS

Tots els treballs, mitjans auxiliars i materials necessaris per a la correcta execució i acabat de qualsevol unitat d'obra, es consideren inclosos en el seu preu, malgrat no figurin tots ells especificats en la descomposició o descripció dels preus.

La quantificació errònia o manca d'elements necessaris per a la correcta execució d'una unitat d'obra en la descomposició del seu preu, no dóna dret a cap tipus de compensació econòmica. És a dir, el contractista ha d'executar la partida definida complementàriament i conjuntament a la documentació gràfica, al Plec de prescripcions tècniques i a l'enunciat o descripció del pressupost, per l'import assignat en aquest darrer document.

4.4. CARÀCTER PROVISIONAL DE LES CERTIFICACIONS

Les certificacions únicament tenen caràcter provisional fins a la liquidació de l'obra i no suposen l'aprovació de les obres que s'hi inclouen ni l'acceptació dels mesuraments com a definitius.

4.5. MODIFICACIÓ DEL CONTRACTE I MODIFICACIÓ DEL PROJECTE

La modificació del contracte i les modificacions del projecte estan regulades per la Llei 9/2017, de 8 de novembre, de Contractes del Sector Públic.

4.5.1. Modificacions del projecte per causes previsibles

Segons l'article 204 de la Llei 9/2017 de Contractes del Sector Públic, el projecte es podrà modificar sempre i quan s'hagi detallat l'abast, els límits i les condicions de les modificacions als plecs de forma clara, precisa i inequívoca, de manera que la concurrència de les circumstàncies que donen lloc a les modificacions puguin verificar-se de forma objectiva.

A més a més s'ha d'expressar als plecs el percentatge del preu del contracte al que pot afectar com a màxim la modificació, computant-se l'import com a valor estimat.

Aquest projecte contempla una sèrie d'unitats que podrien ser susceptibles de modificacions al moment de l'execució de les obres, i que es descriuen a continuació :

- 1 – L'aparició de defectes ocults no detectats en les inspeccions de diagnosi prèvies realitzades en la zona de l'aljub.
- 2 – L'aparició de defectes ocults no detectats en les inspeccions de diagnosi prèvies realitzades en les instal·lacions d'electre, aigua o sanejament.

S'estima que l'increment del Pressupost d'Execució per a Contracta, (sense IVA) que suposarien aquestes modificacions seria com a màxim de 1.000 €.

4.6. CONDICIONS ESPECIALS D'EXECUCIÓ DEL CONTRACTE

Aquest projecte preveu les següents condicions especial d'execució del contracte de caràcter medi ambiental i social, d'acord amb l'article 202 de la Llei 9/2017 de Contractes del Sector Públic:

- 1) Classificació i separació de residus a obra, provinents de la mateixa, en -com a mínim- totes les fraccions que apareixen a l'estudi de residus d'aquest projecte, encara que no sigui obligatori separar-los d'acord amb el mateix estudi.
- 2) Contractació d'una persona, com a treballador de l'objecte del contracte (obra), que provingui de l'atur, i que estigui inscrita en llista d'organisme oficial regulador del mateix. La durada del contracte d'aquesta persona serà igual a la durada de l'objecte del contracte.

4.7. PENALITZACIÓ PER INCOMPLIMENT DEL TERMINI D'EXECUCIÓ

Si el contractista, per causes imputables al mateix, incorre en demora respecte el compliment del termini d'execució del contracte, l'Administració actuarà d'acord amb l'Article 193 de la Llei 9/2017, de 8 de novembre, de Contractes del Sector Públic.

5. ACTA DE COMPROVACIÓ DEL REPLANTEIG

El contractista ha d'avisar cinc dies abans a la Direcció Facultativa per a efectuar la comprovació del replanteig de l'obra. Prèviament ha de netejar el terreny i deixar-lo lliure d'obstacles que puguin dificultar o impedir l'operació.

De l'acte de comprovació del replanteig se n'ha d'aixecar acta per triplicat signada per ambdues parts.

El contractista ha de facilitar tots els mitjans necessaris per l'execució del Replanteig, les operacions materials del qual s'efectuen sota la Direcció Facultativa de l'obra.

6. RECEPCIÓ DE L'OBRA I TERMINIS

6.1. RECEPCIÓ DE L'OBRA

Un cop acabades les obres s'ha de procedir a la seva recepció dins del mes següent a la seva finalització. A l'acte de recepció hi han de concorre el Tècnic designat per l'Administració contractant, la Direcció de l'obra i el Contractista i s'ha d'aixecar l'acta corresponent.

Si les obres no es troben en estat de ser rebudes, s'actuarà d'acord amb allò que disposi el Text Refós de la Llei de Contractes del Sector Públic.

En realitzar-se la recepció de les obres, el contractista ha de presentar les corresponents autoritzacions per a l'ús i posta en servei de les instal·lacions que així ho requereixin. No es podrà efectuar la recepció de l'obra sinó es compleix aquest requisit.

El termini de garantia comença a comptar-se a partir de la data de Recepció de l'obra.

6.2. TERMINI DE GARANTIA

Transcorregut el termini de garantia, si les obres es troben en condicions correctes, es tornarà la garantia definitiva, i restarà en aquest moment el contractista rellevat de qualsevol responsabilitat excepte la que pogués derivar-se de vicis ocults de la construcció causats per l'incompliment del contracte, d'acord amb allò que disposi el Text Refós de la Llei de Contractes del Sector Públic.

6.3. GARANTIA A TERCERS

L'Adjudicatari garanteix a l'Administració tota reclamació de terceres persones derivada de l'incompliment de les seves obligacions econòmiques o disposicions legals relacionades amb l'obra un cop aprovada la recepció i liquidació.

6.4. PLÀNOLS D'INSTAL·LACIONS

El contractista ha de lliurar a l'acte de recepció de l'obra els plànols de totes les instal·lacions executades en l'obra amb les modificacions o estat definitiu en què hagin restat.

6.5. TERMINIS

6.5.1. Terminis de començament

El contractista ha de lliurar a l'acte de recepció de l'obra els plànols de totes les instal·lacions executades en l'obra amb les modificacions o estat definitiu en què hagin restat.

6.5.2. Termini d'execució

L'Adjudicatari ha d'acabar la totalitat dels treballs d'aquest projecte dins dels DOS MESOS següents a la data de l'Acta de comprovació del replanteig.

6.5.3. Termini de garantia

A partir de la data de l'Acta de Recepció de l'obra comença a comptar-se el termini de garantia que és de VINT-I QUATRE MESOS, durant el qual és a compte i risc del contractista la conservació i entrenament de les obres per ell realitzades.

Tarragona, a data de la signatura electrònica
L'Arquitecta Tècnica,

M^a Carmen García Patricio

Aquest document és una còpia autèntica del document electrònic custodiat per Diputació de Tarragona. Podeu verificar la seva autenticitat a través del servei de validació de l'Ens amb el CVE 05336607A9D64844ABD1881A52D03168 i data d'emissió 14/03/2024 a les 09:59:03



TEXT REFÓS DEL PROJECTE

Reforma de la cuina i els baixants pluvials del refugi d'Albarca

PLÀNOLS

Municipi
Cornudella del Montsant - Albarca (Priorat)

Data
Març de 2024

Expedient
2022-14161

Aquest document és una còpia autèntica del document electrònic custodiat per Diputació de Tarragona. Podeu verificar la seva autenticitat a través del servei de validació de l'Enx amb el CVE 05336607A9D64844ABD1881A52D03168 i data d'emissió 14/03/2024 a les 09:59:03

SIGNAT ELECTRÒNICAMENT PER:
Maria del Cramen Garcia Patricio - DNI ** (SIG) el dia 14/03/2024 a les 09:47:49

Aquest document és una còpia autèntica del document electrònic custodiat per Diputació de Tarragona. Podeu verificar la seva autenticitat a través del servei de validació de la Seu Electrònica de l'Ens amb el CVE 05336607A9D64644AED1881A52D03168 i data d'emissió 14/03/2024 a les 09:59:03

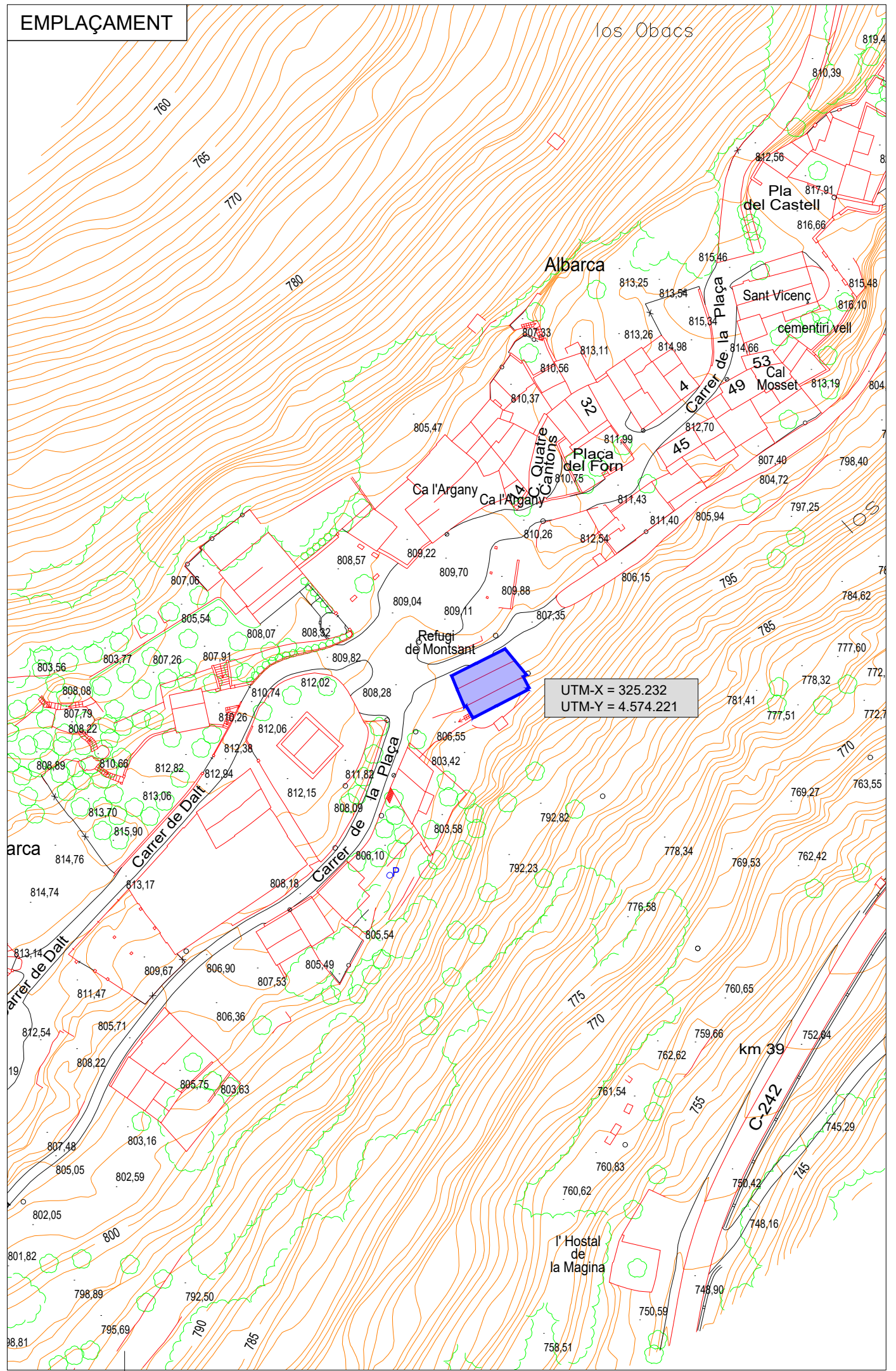
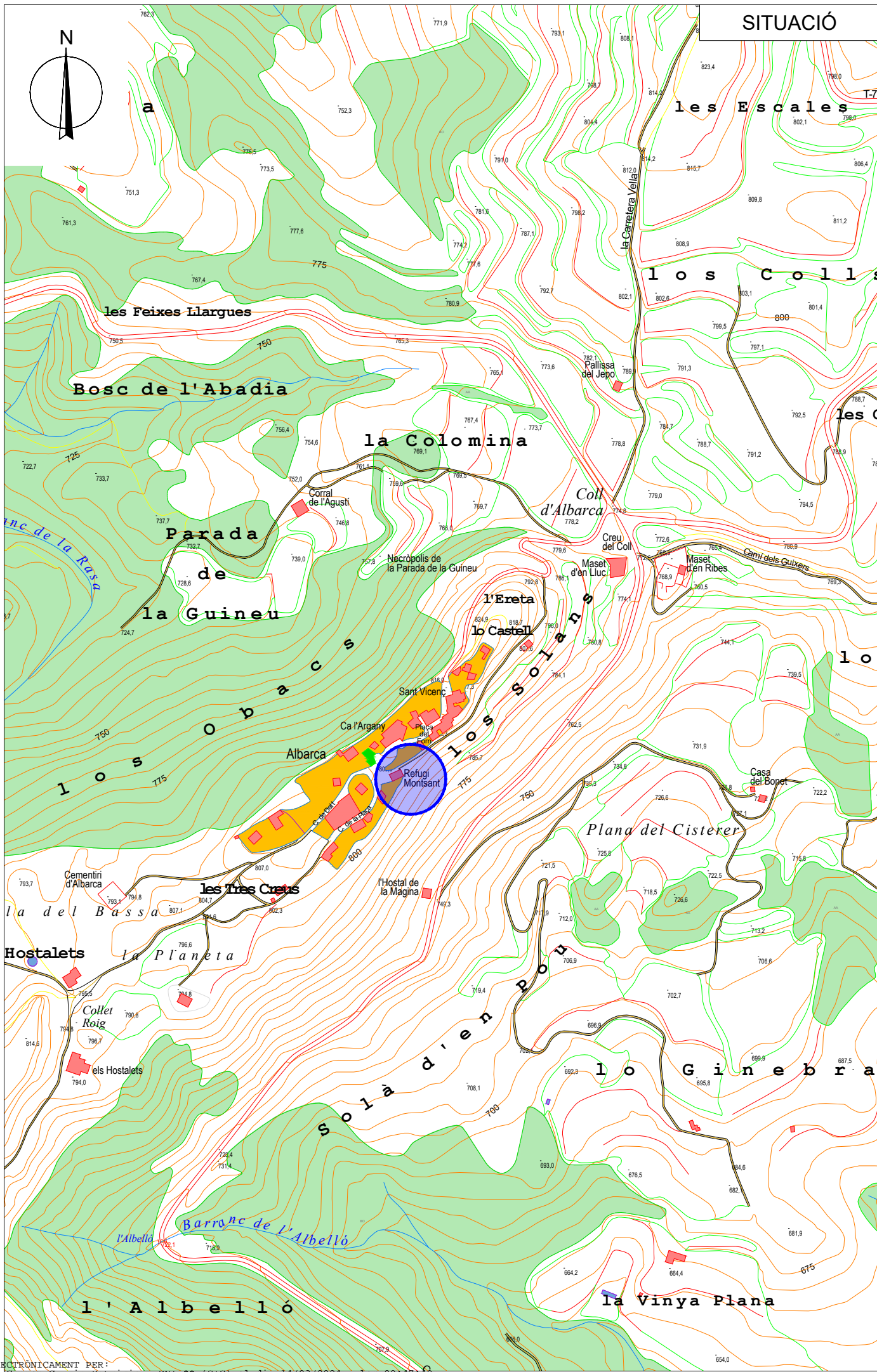

SIGNAT ELECTRÒNICAMENT PER:
Maria del Carme García Patricio - DNI ** (SIG) el dia 14/03/2024 a les 09:47:49

01_2022_14161_SITUACIÓ I EEMPLAÇAMENT.DWG

Aquest document és una còpia autèntica del document electrònic original custodiat per Diputació de Tarragona. Podeu verificar la seva autenticitat a través del servei de validació de la Seu Electrònica de l'Ens amb el CVE 05336607A9D64844AED1881A52D03168 i data d'emissió 14/03/2024 a les 09:59:03

SIGNAT ELECTRÒNICAMENT PER:
Maria del Cramen Garcia Patricio - DNI ** (SIG) el dia 14/03/2024 a les 09:47:49

Aquest document és una còpia autèntica del document electrònic custodiat per Diputació de Tarragona. Podeu verificar la seva autenticitat a través del servei de validació de la Seu Electrònica de l'Ens amb el CVE 05336607A9D64844AED1881A52D03168 i data d'emissió 14/03/2024 a les 09:59:03

SIGNAT ELECTRÒNICAMENT PER:
Maria del Cramen Garcia Patricio - DNI ** (SIG) el dia 14/03/2024 a les 09:47:49

02_2022_14161_REFUGI_EA.DWG

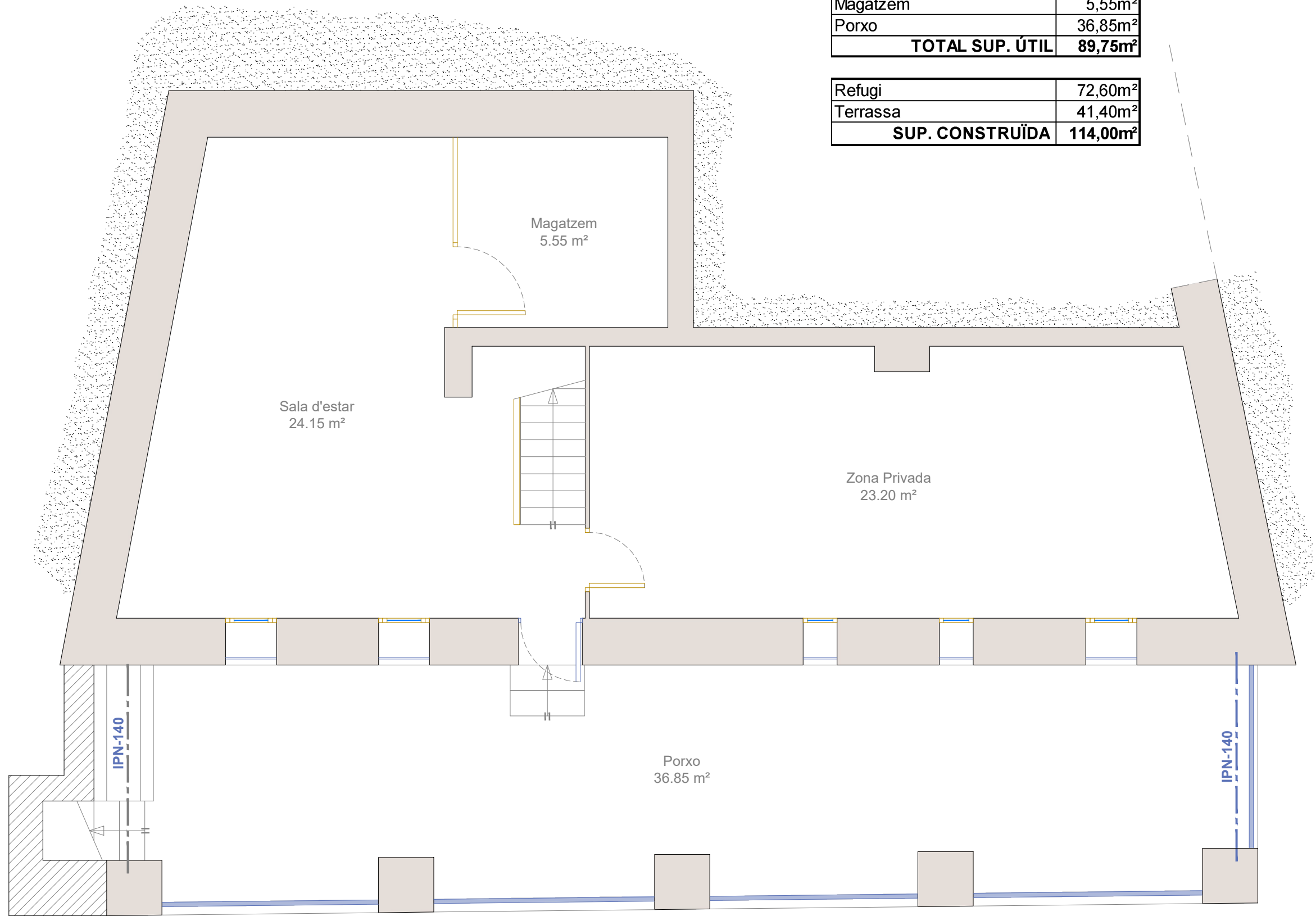

PLANTA SOTERRANI	Sup. m²
Sala d'estar	24,15m²
Zona privada	23,20m²
Magatzem	5,55m²
Porxo	36,85m²
TOTAL SUP. ÚTIL	89,75m²

Refugi	72,60m²
Terrassa	41,40m²
SUP. CONSTRUÏDA	114,00m²

Aquest document és una còpia autèntica del document electrònic original custodiat per Diputació de Tarragona. Podeu verificar la seva autenticitat a través del servei de validació de la Seu Electrònica de l'Ens amb el CVE 05336607A9D64844AED1881A52D03168 i data d'emissió 14/03/2024 a les 09:59:03

SIGNAT ELECTRÒNICAMENT PER:
Maria del Cramen Garcia Patricio - DNI ** (SIG) el dia 14/03/2024 a les 09:47:49

PLANTA BAIXA	Sup. m ²
Menjador-Estar	40,45m ²
Cuina	6,90m ²
Dormitori	21,35m ²
Servei 1	1,90m ²
Servei 2	3,25m ²
Vestíbul	2,55m ²
Terrassa	36,85m ²
TOTAL SUP. ÚTIL	113,25m²

Refugi	93,75m ²
Terrassa	38,95m ²
SUP. CONSTRUÏDA	132,70m²

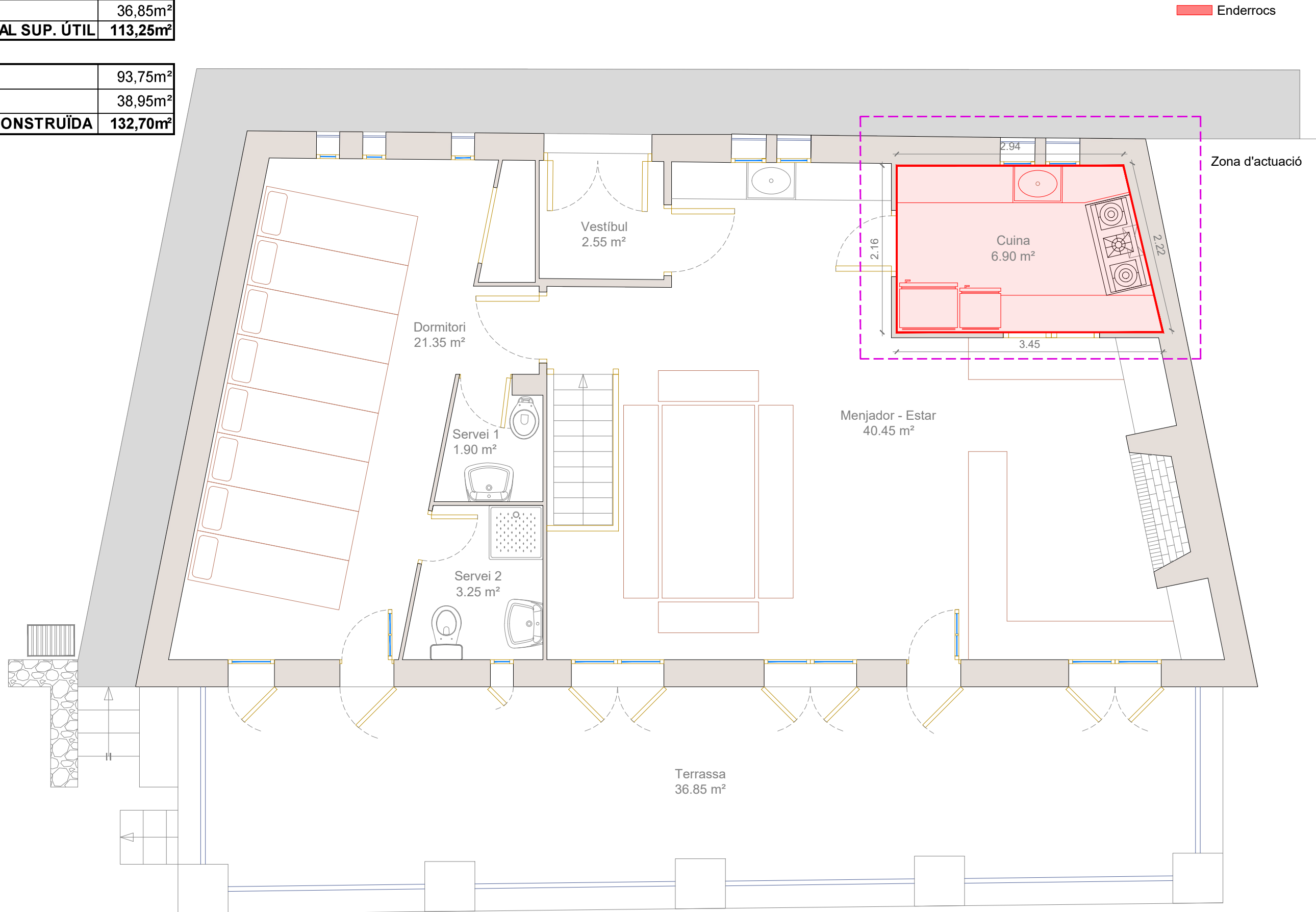

Aquest document és una còpia autèntica del document electrònic custodiat per Diputació de Tarragona. Podeu verificar la seva autenticitat a través del servei de validació de la Seu Electrònica de l'Ens amb el CVE 05336607A9D64844AED1881A52D03168 i data d'emissió 14/03/2024 a les 09:59:03

Aquest document és una còpia autèntica del document electrònic original custodiat per Diputació de Tarragona. Podeu verificar la seva autenticitat a través del servei de validació de la Seu Electrònica de l'Ens amb el CVE 05336607A9D64844AED1881A52D03168 i data d'emissió 14/03/2024 a les 09:59:03

SIGNAT ELECTRÒNICAMENT PER:
Maria del Cramen Garcia Patricio - DNI ** (SIG) el dia 14/03/2024 a les 09:47:49

Aquest document és una còpia autèntica del document electrònic custodiat per Diputació de Tarragona. Podeu verificar la seva autenticitat a través del servei de validació de la Seu Electrònica de l'Ens amb el CVE 05336607A9D64644AE1881A52D03168 i data d'emissió 14/03/2024 a les 09:59:03

SIGNAT ELECTRÒNICAMENT PER:
Maria del Cramen Garcia Patricio - DNI ** (SIG) el dia 14/03/2024 a les 09:47:49

02_2022_14161_REFUGI_EADWG

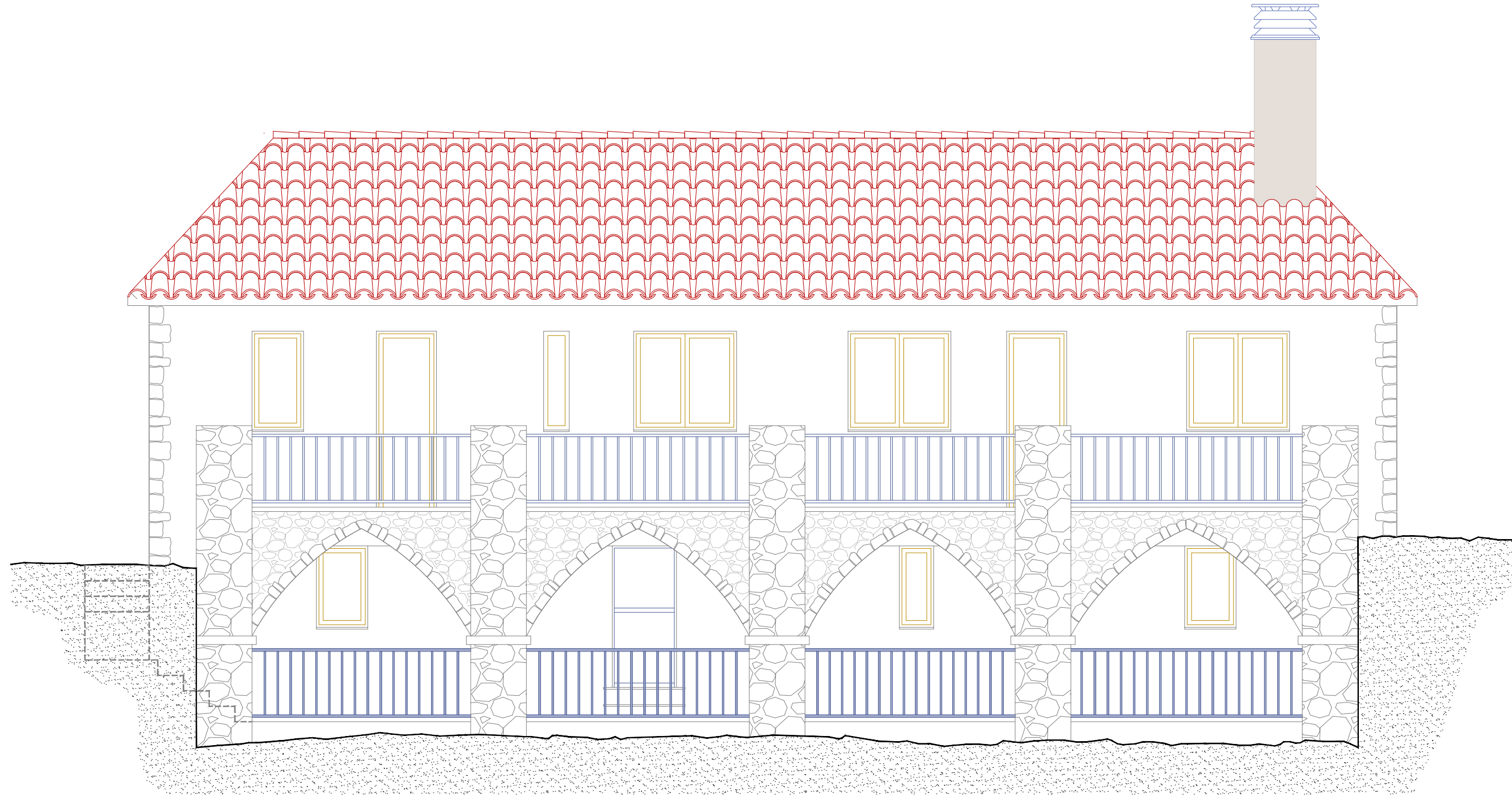

PLANOL :
FAÇANA SUD
Escala: 1/50

PROJECTE:
Projecte de reforma de la cuina
Refugi d'Albarca
SITUACIÓ :
ALBARCA - Cornudella de Montsant (Priorat)

Expedient :
2019 - 0014161
Data :
Gener 2024

L'Arquitecta tècnica
M^e Carmen
García Patricio



Diputació de Tarragona

sam
SERVEI D'ARQUITECTURA MUNICIPAL
Arquitectes d'Indústries

04

Aquest document és una còpia autèntica del document electrònic original custodiat per Diputació de Tarragona. Podeu verificar la seva autenticitat a través del servei de validació de la Seu Electrònica de l'Ens amb el CVE 05336607A9D64844AED1881A52D03168 i data d'emissió 14/03/2024 a les 09:59:03

SIGNAT ELECTRÒNICAMENT PER:
Maria del Cramen Garcia Patricio - DNI ** (SIG) el dia 14/03/2024 a les 09:47:49

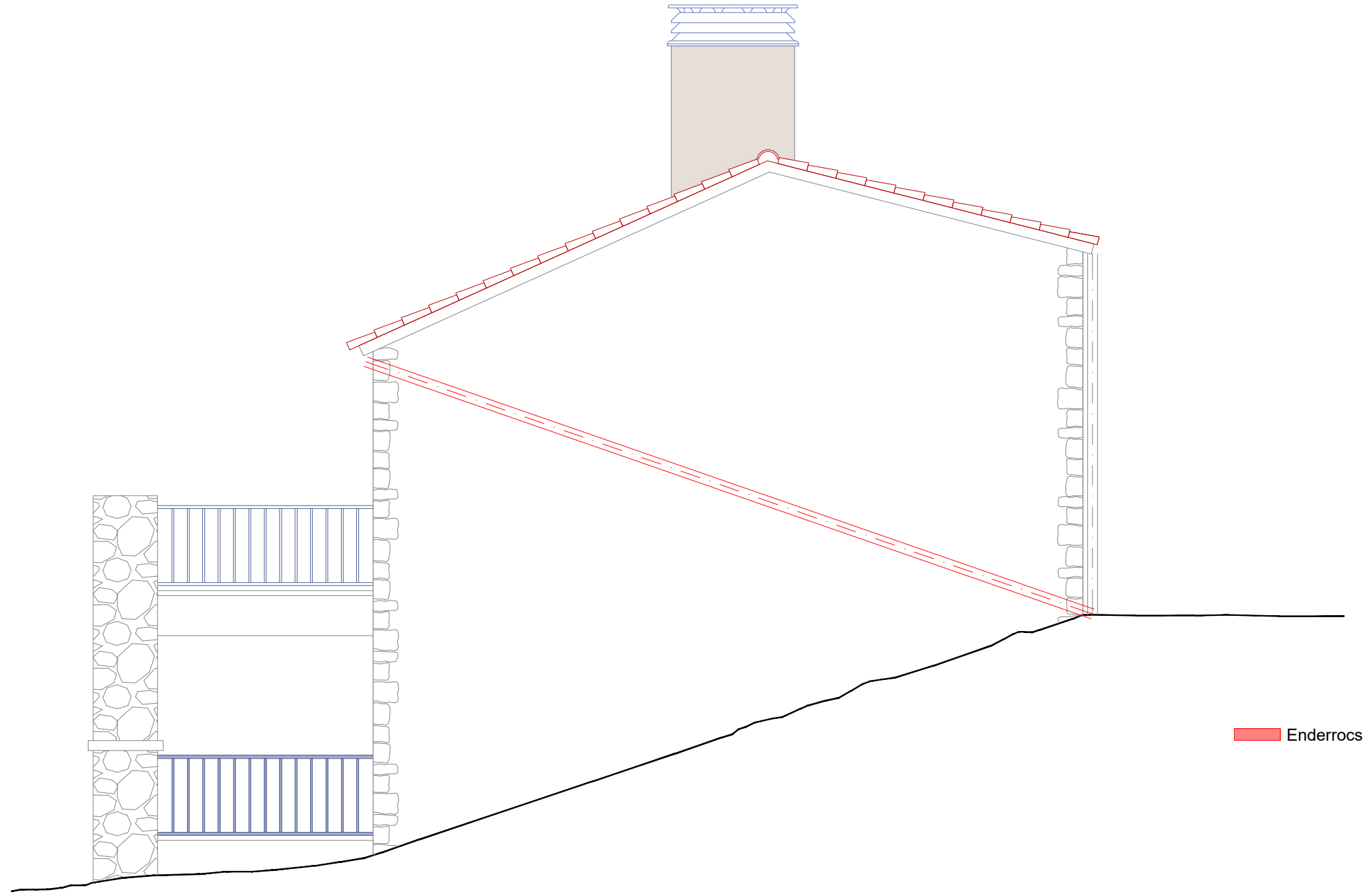

Aquest document és una còpia autèntica del document electrònic original custodiat per Diputació de Tarragona. Podeu verificar la seva autenticitat a través del servei de validació de la Seu Electrònica de l'Ens amb el CVE 05336607A9D64844AED1881A52D03168 i data d'emissió 14/03/2024 a les 09:59:03

SIGNAT ELECTRÒNICAMENT PER:
Maria del Cramen Garcia Patricio - DNI ** (SIG) el dia 14/03/2024 a les 09:47:49

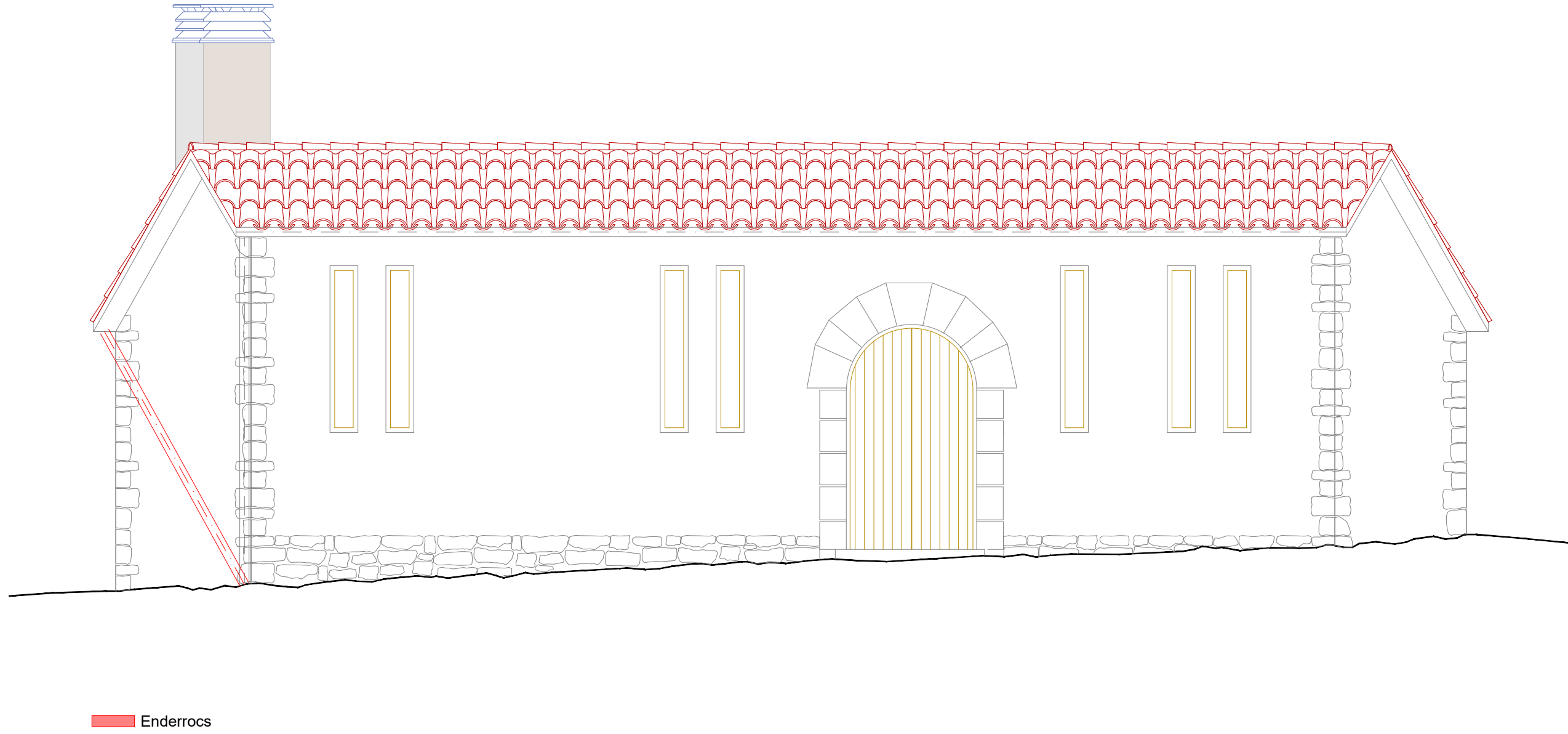

Aquest document és una còpia autèntica del document electrònic original custodiat per Diputació de Tarragona. Podeu verificar la seva autenticitat a través del servei de validació de la Seu Electrònica de l'Ens amb el CVE 05336607A9D64844AED1881A52D03168 i data d'emissió 14/03/2024 a les 09:59:03

SIGNAT ELECTRÒNICAMENT PER:
Maria del Cramen Garcia Patricio - DNI ** (SIG) el dia 14/03/2024 a les 09:47:49

Aquest document és una còpia autèntica del document electrònic custodiat per Diputació de Tarragona. Podeu verificar la seva autenticitat a través del servei de validació de la Seu Electrònica de l'Ens amb el CVE 05336607A9D64844AED1881A52D03168 i data d'emissió 14/03/2024 a les 09:59:03

PLANTA BAIXA	Sup. m ²
Menjador-Estar	40,45m ²
Cuina	6,90m ²
Dormitori	21,35m ²
Servei 1	1,90m ²
Servei 2	3,25m ²
Vestíbul	2,55m ²
Terrassa	36,85m ²
TOTAL SUP. ÚTIL	113,25m²

Refugi	93,75m ²
Terrassa	38,95m ²
SUP. CONSTRUÏDA	132,70m²

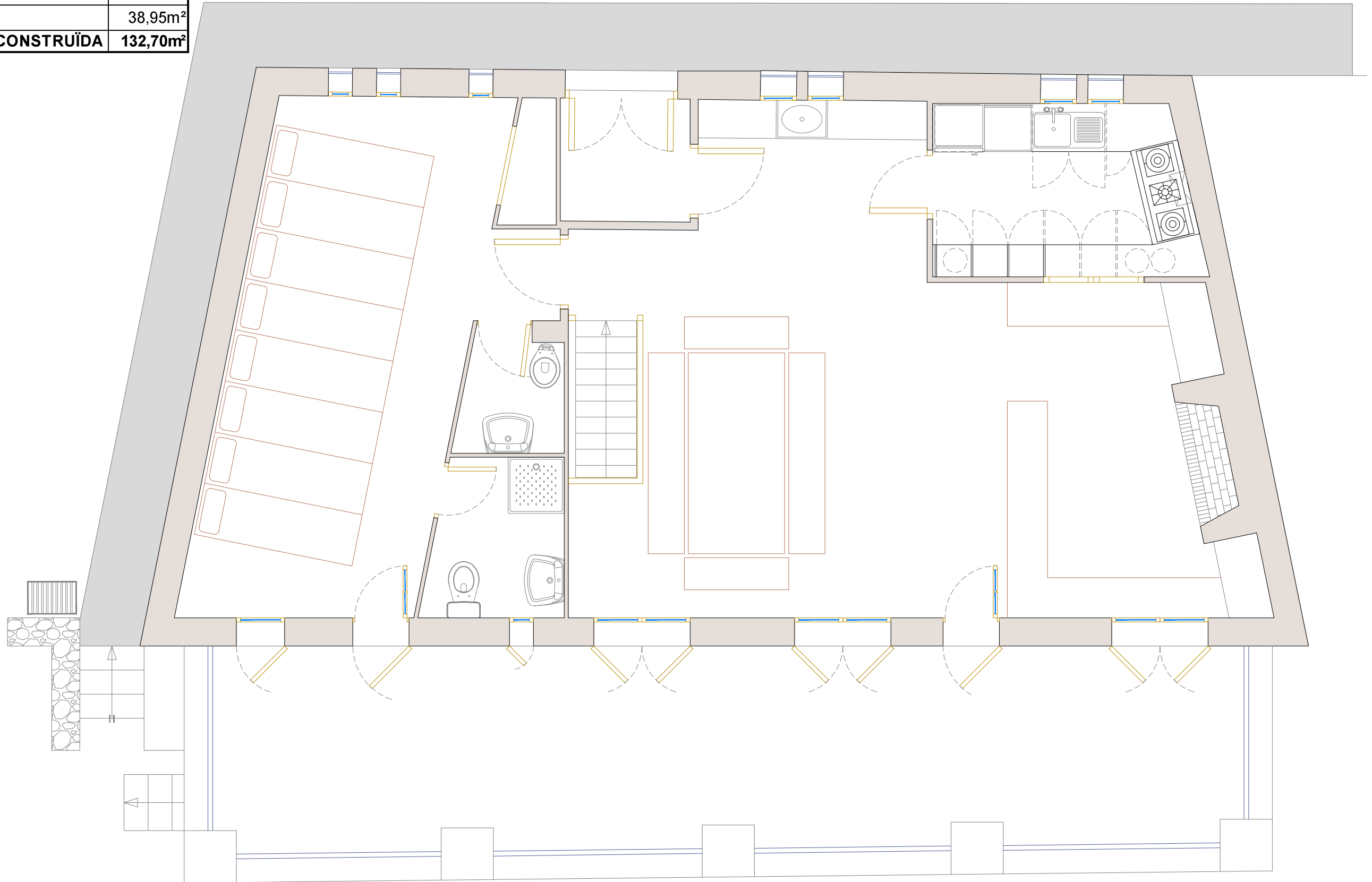

SIGNAT ELECTRÒNICAMENT PER:
Maria del Cramen Garcia Patricio - DNI ** (SIG) el dia 14/03/2024 a les 09:47:49
03_2022_14161_REFUGI_PROPOSTA CUINA.DWG



L'Arquitecta tècnica
M^{re} Carmen
García Patricio

Expedient :
2019 - 0014161
Data :
Gener 2024

PROJECTE:
Projecte de reforma de la cuina
Refugi d'Albarca
SITUACIÓ :
ALBARCA - Cornudella de Montsant (Priorat)

PLANOL :
PLANTA BAIXA
ESTAT REFORMAT
Escala: 1/50

Aquest document és una còpia autèntica del document electrònic original custodiat per Diputació de Tarragona. Podeu verificar la seva autenticitat a través del servei de validació de la Seu Electrònica de l'Ens amb el CVE 05336607A9D64844AED1881A52D03168 i data d'emissió 14/03/2024 a les 09:59:03

SIGNAT ELECTRÒNICAMENT PER:
Maria del Cramen Garcia Patricio - DNI ** (SIG) el dia 14/03/2024 a les 09:47:49

Aquest document és una còpia autèntica del document electrònic custodiat per Diputació de Tarragona. Podeu verificar la seva autenticitat a través del servei de validació de la Seu Electrònica de l'Ens amb el CVE 05336607A9D64844AED1881A52D03168 i data d'emissió 14/03/2024 a les 09:59:03

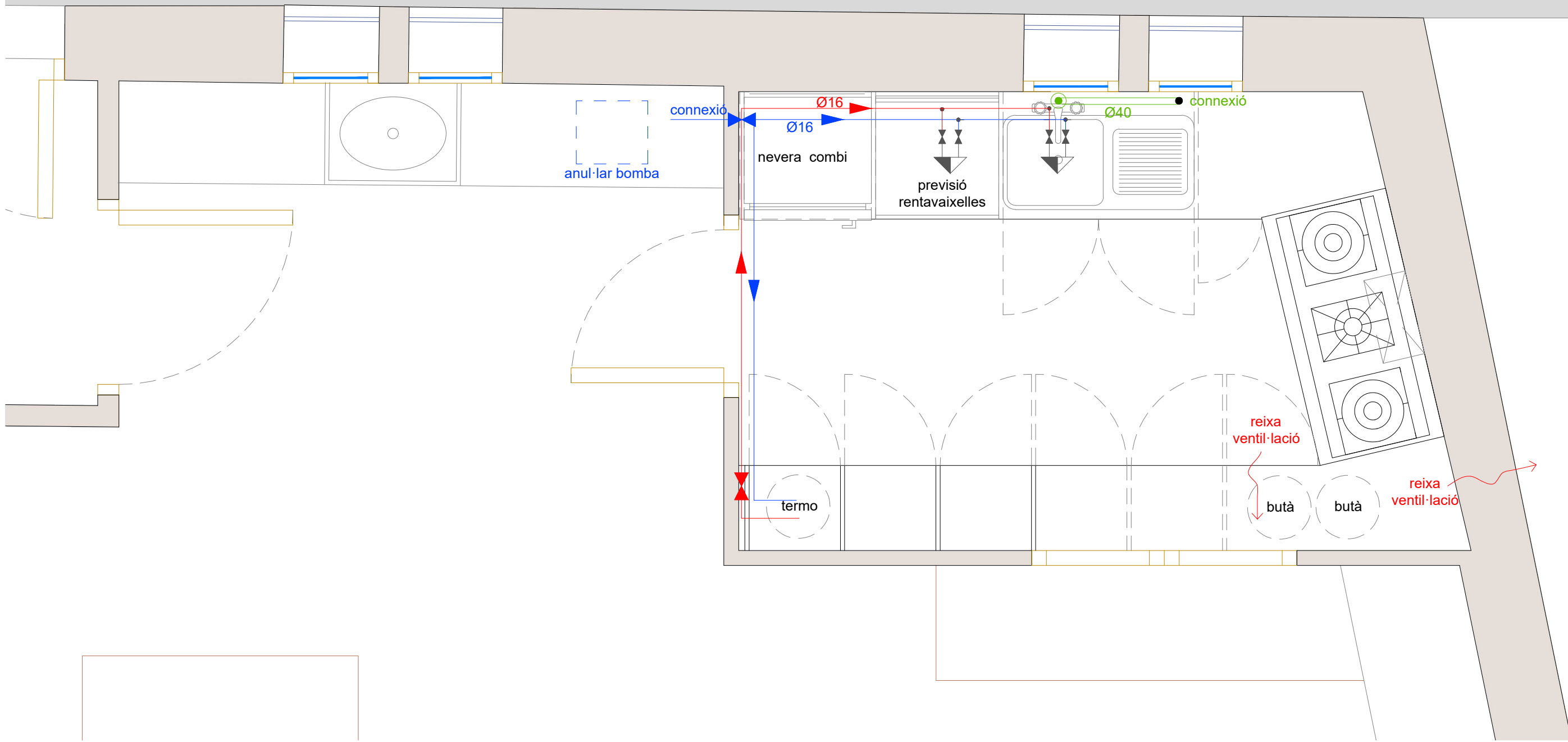

Simbologia	
	Col·lector mestre d'aigües pluvials
	Baixant/canal Ø90 mm pvc

Diàmetres utilitzats a la xarxa de petita evacuació	
Vàter amb cisterna (Sd)	110 mm
Banyera (amb o sense dutxa) (Ba)	40 mm
Lavabo (Lvb)	40 mm
Rentadora (Lvr)	40 mm
Rentavaixel·la (Lvv)	40 mm
Aigüera de cuina (Fr)	40 mm

Simbologia	
	Canonada d'aigua freda
	Canonada d'aigua calenta
	Clau de local humit
	Consum amb hidromesclador
	Consum d'aigua freda

Materials utilitzats per a les canonades	
Muntant	Tub de polietilè reticulat (PE-Xa), sèrie 5, PN=6 atm, segons UNE-EN ISO 15875-2
Instal·lació interior	Tub de polietilè reticulat (PE-Xa), sèrie 5, PN=6 atm, segons UNE-EN ISO 15875-2
Aïllament tèrmic (A.C.S.)	Camisa aïllant d'escuma elastomèrica

SIGNAT ELECTRÒNICAMENT PER:
 Maria del Cramen Garcia Patricio - DNI ** (SIG) el dia 14/03/2024 a les 09:47:49

03_2022_14161_REFUGI_PROPOSTA CUINA.DWG

L'Arquitecta tècnica

M^e Carmen
 García Patricio

Expedient :
 2019 - 0014161
 Data :
 Gener 2024

PROJECTE:
 Projecte de reforma de la cuina
 Refugi d'Albarca
 SITUACIÓ :
 ALBARCA - Cornudella de Montsant (Priorat)

PLANOL :
 PLANTA BAIXA
 INST. AIGUA I SANEJAMENT
 Escala: 1/20

Aquest document és una còpia autèntica del document electrònic original custodiat per Diputació de Tarragona. Podeu verificar la seva autenticitat a través del servei de validació de la Seu Electrònica de l'Ens amb el CVE 05336607A9D64844AED1881A52D03168 i data d'emissió 14/03/2024 a les 09:59:03

SIGNAT ELECTRÒNICAMENT PER:
Maria del Cramen Garcia Patricio - DNI ** (SIG) el dia 14/03/2024 a les 09:47:49

Aquest document és una còpia autèntica del document electrònic custodiat per Diputació de Tarragona. Podeu verificar la seva autenticitat a través del servei de validació de la Seu Electrònica de l'Ensb amb el CVE 05336607A9D64844AED1881A52D03168 i data d'emissió 14/03/2024 a les 09:59:03

SIGNAT ELECTRÒNICAMENT PER:
 Maria del Cramen García Patricio - DNI ** (SIG) el dia 14/03/2024 a les 09:47:49
 03_2022_14161_REFUGI_PROPOSTA CUINA.DWG

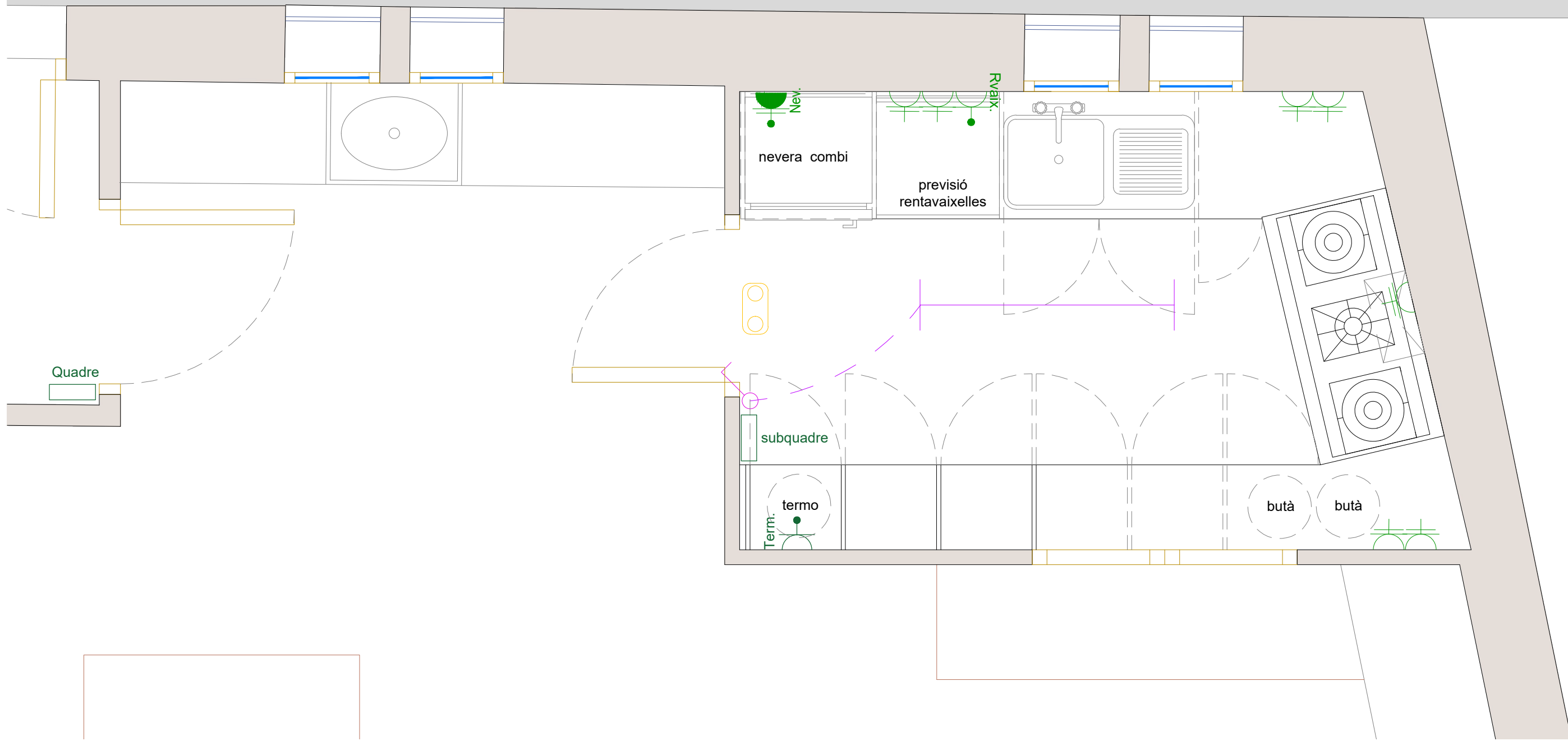

Llegenda		Llegenda	
	Lluminària d'emergència		Presa de rentavaixelles
	Lluminària superficial de sostre		Presa d'ús general doble
	Presa de il·luminació en la paret		Presa d'ús general
	Sensor de proximitat		Presa d'ús general, estanca
	Interruptor estanc		Presa de bany / auxiliar de cuina
	Interruptor		Presa de termo elèctric
	Commutador		
	Interruptor doble		
	Sensor òptic/tèrmic		



L'Arquitecta tècnica
 M^{re} Carmen García Patricio

Expedient : 2019 - 0014161
 Data : Gener 2024

PROJECTE: Projecte de reforma de la cuina Refugi d'Albarca
 SITUACIÓ : ALBARCA - Cornudella de Montsant (Priorat)

PLANOL : PLANTA BAIXA INST. ELECTRE
 Escala: 1/20

09

Aquest document és una còpia autèntica del document electrònic original custodiat per Diputació de Tarragona. Podeu verificar la seva autenticitat a través del servei de validació de la Seu Electrònica de l'Ens amb el CVE 05336607A9D64844AED1881A52D03168 i data d'emissió 14/03/2024 a les 09:59:03

SIGNAT ELECTRÒNICAMENT PER:
Maria del Cramen Garcia Patricio - DNI ** (SIG) el dia 14/03/2024 a les 09:47:49

SUBQUADRE

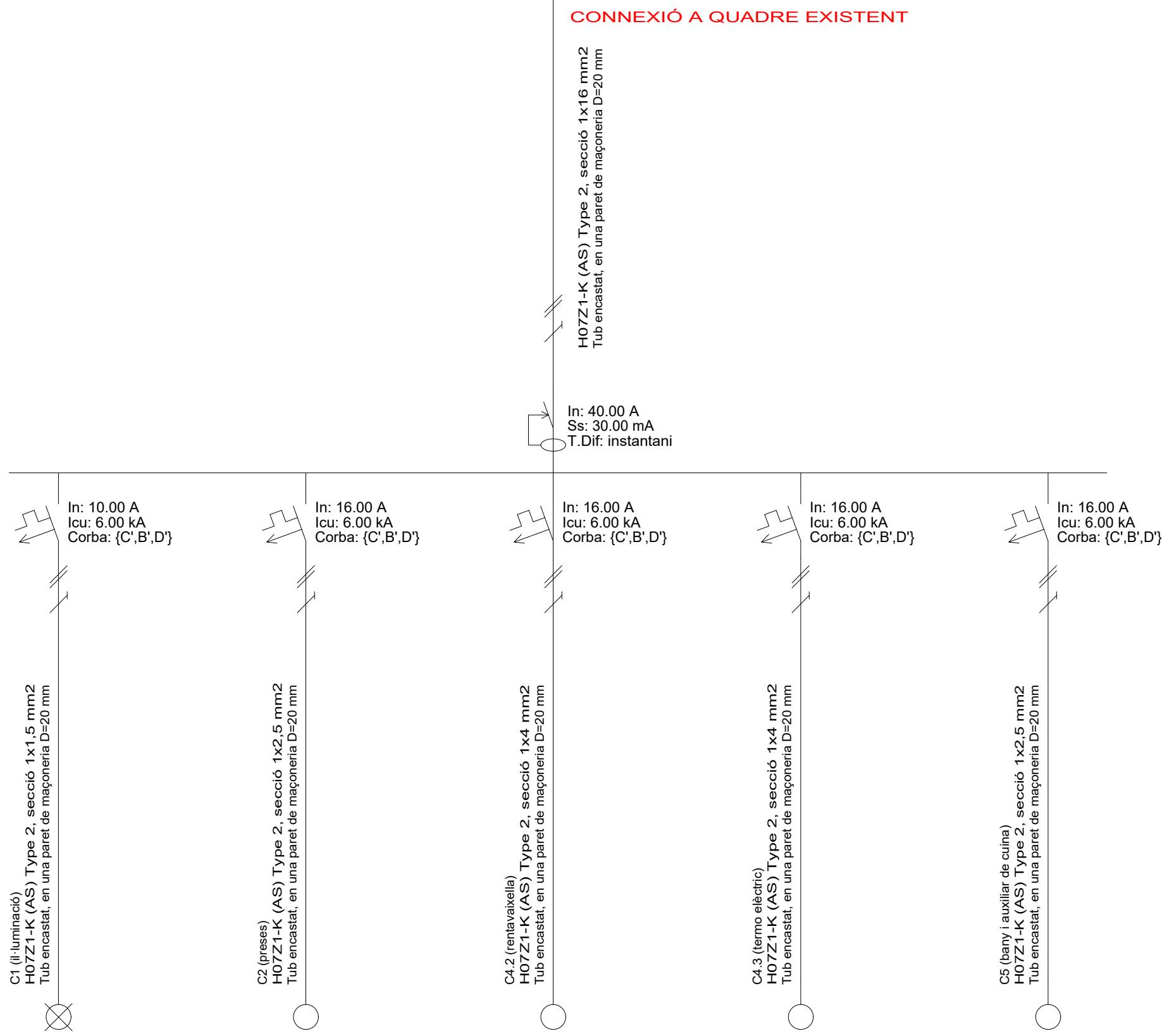

Aquest document és una còpia autèntica del document electrònic original custodiat per Diputació de Tarragona. Podeu verificar la seva autenticitat a través del servei de validació de la Seu Electrònica de l'Ens amb el CVE 05336607A9D64844AED1881A52D03168 i data d'emissió 14/03/2024 a les 09:59:03

SIGNAT ELECTRÒNICAMENT PER:
Maria del Cramen Garcia Patricio - DNI ** (SIG) el dia 14/03/2024 a les 09:47:49

Aquest document és una còpia autèntica del document original custodiat per Diputació de Tarragona. Podeu verificar la seva autenticitat a través del servei de validació de la Seu Electrònica de l'Ens amb el CVE 05336607A9D64844AED1881A52D03168 i data d'emissió 14/03/2024 a les 09:59:03

SIGNAT ELECTRÒNICAMENT PER:
Maria del Cramen García Patricio - DNI ** (SIG) el dia 14/03/2024 a les 09:47:49

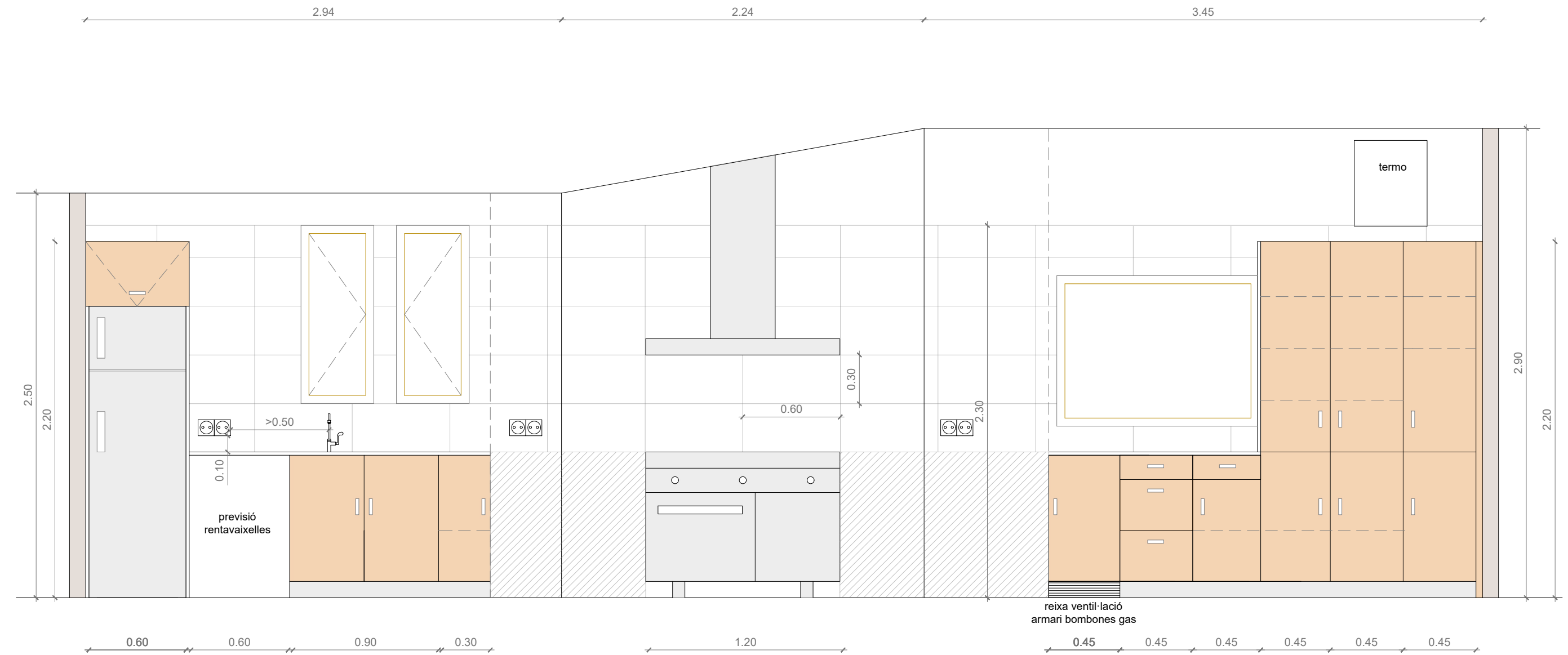

Aquest document és una còpia autèntica del document electrònic original custodiat per Diputació de Tarragona. Podeu verificar la seva autenticitat a través del servei de validació de la Seu Electrònica de l'Ens amb el CVE 05336607A9D64844AED1881A52D03168 i data d'emissió 14/03/2024 a les 09:59:03

SIGNAT ELECTRÒNICAMENT PER:
Maria del Cramen Garcia Patricio - DNI ** (SIG) el dia 14/03/2024 a les 09:47:49

Aquest document és una còpia autèntica del document electrònic custodiat per Diputació de Tarragona. Podeu verificar la seva autenticitat a través del servei de validació de la Seu Electrònica de l'Ens amb el CVE 05336607A9D64844AED1881A52D03168 i data d'emissió 14/03/2024 a les 09:59:03

SIGNAT ELECTRÒNICAMENT PER:
Maria del Cramen Garcia Patricio - DNI ** (SIG) el dia 14/03/2024 a les 09:47:49
03_2022_14161_REFUGI_PROPOSTA CUINA.DWG

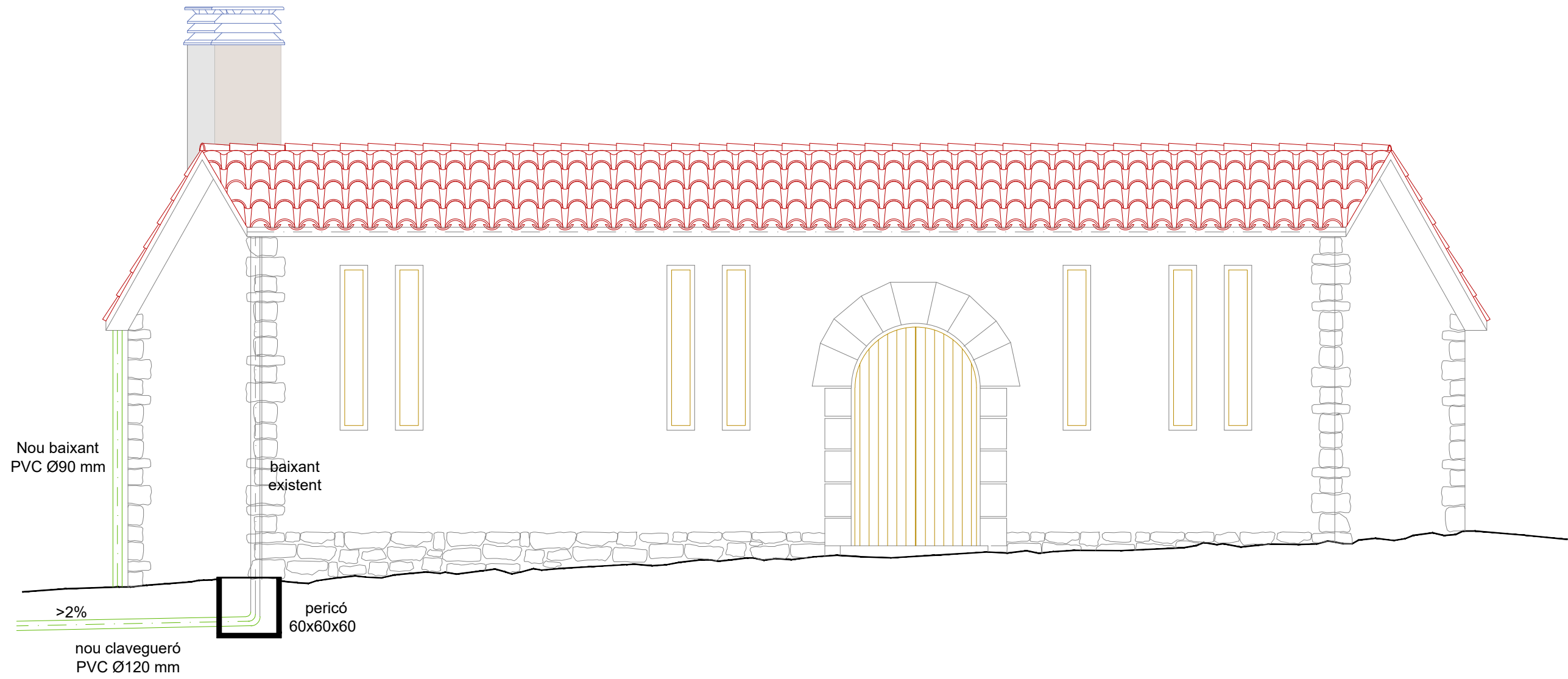

Aquest document és una còpia autèntica del document electrònic original custodiat per Diputació de Tarragona. Podeu verificar la seva autenticitat a través del servei de validació de la Seu Electrònica de l'Ens amb el CVE 05336607A9D64844AED1881A52D03168 i data d'emissió 14/03/2024 a les 09:59:03

SIGNAT ELECTRÒNICAMENT PER:
Maria del Cramen Garcia Patricio - DNI ** (SIG) el dia 14/03/2024 a les 09:47:49

Aquest document és una còpia autèntica del document electrònic original custodiat per Diputació de Tarragona. Podeu verificar la seva autenticitat a través del servei de validació de la Seu Electrònica de l'Ens amb el CVE 05336607A9D64844AED1881A52D03168 i data d'emissió 14/03/2024 a les 09:59:03

SIGNAT ELECTRÒNICAMENT PER:
Maria del Cramen Garcia Patricio - DNI ** (SIG) el dia 14/03/2024 a les 09:47:49



TEXT REFÓS DEL PROJECTE

Reforma de la cuina i els baixants pluvials del refugi d'Albarca

PRESSUPOST

Municipi
Cornudella del Montsant - Albarca (Priorat)

Data
Març de 2024

Expedient
2022-14161

Aquest document és una còpia autèntica del document electrònic custodiat per Diputació de Tarragona. Podeu verificar la seva autenticitat a través del servei de validació de l'Enx amb el CVE 05336607A9D64844ABD1881A52D03168 i data d'emissió 14/03/2024 a les 09:59:03

SIGNAT ELECTRÒNICAMENT PER:
Maria del Cramen Garcia Patricio - DNI ** (SIG) el dia 14/03/2024 a les 09:47:49

Aquest document és una còpia autèntica del document electrònic original custodiat per Diputació de Tarragona. Podeu verificar la seva autenticitat a través del servei de validació de l'Enx amb el CVE 05336607A9D64844ABD1881A52D03168 i data d'emissió 14/03/2024 a les 09:59:03

SIGNAT ELECTRÒNICAMENT PER:
Maria del Cramen Garcia Patricio - DNI ** (SIG) el dia 14/03/2024 a les 09:47:49

PRESSUPOST

Aquest document és una còpia autèntica del document electrònic custodiat per Diputació de Tarragona. Podeu verificar la seva autenticitat a través del servei de validació de l'Enx amb el CVE 05336607A9D64844ABD1881A52D03168 i data d'emissió 14/03/2024 a les 09:59:03

SIGNAT ELECTRÒNICAMENT PER:
Maria del Cramen Garcia Patricio - DNI ** (SIG) el dia 14/03/2024 a les 09:47:49

Aquest document és una còpia autèntica del document electrònic custodiat per Diputació de Tarragona. Podeu verificar la seva autenticitat a través del servei de validació de l'Enx amb el CVE 05336607A9D64844ABD1881A52D03168 i data d'emissió 14/03/2024 a les 09:59:03

SIGNAT ELECTRÒNICAMENT PER:
Maria del Cramen Garcia Patricio - DNI ** (SIG) el dia 14/03/2024 a les 09:47:49

PREUS UNITARIS

Aquest document és una còpia autèntica del document electrònic custodiat per Diputació de Tarragona. Podeu verificar la seva autenticitat a través del servei de validació de l'Enx amb el CVE 05336607A9D64844ABD1881A52D03168 i data d'emissió 14/03/2024 a les 09:59:03

SIGNAT ELECTRÒNICAMENT PER:
Maria del Cramen Garcia Patricio - DNI ** (SIG) el dia 14/03/2024 a les 09:47:49

PREUS UNITARIS

CODI	TEXT	QUANTITAT UT	PREU/UT	IMPORT
A01-FEP3	Ajudant col·locador	4,944 h	23,37	115,54
A01-FEP6	Ajudant fuster	1,620 h	23,55	38,15
A01-FEP9	Ajudant pintor	0,778 h	23,37	18,17
A01-FEPD	Ajudant electricista	4,060 h	23,33	94,72
A01-FEPE	Ajudant lampista	1,482 h	23,33	34,58
A01-FEPH	Ajudant muntador	2,750 h	23,37	64,27
A01-FEPM	Ajudant per a seguretat i salut	0,200 h	23,37	4,67
A0D-0007	Manobre	82,436 h	21,82	1.798,76
A0D-0008	Manobre guixaire	0,664 h	21,82	14,48
A0D-0009	Manobre per a seguretat i salut	1,345 h	21,82	29,35
A0E-000A	Manobre especialista	3,613 h	23,10	83,46
A0F-000D	Oficial 1a col·locador	20,288 h	26,19	531,35
A0F-000E	Oficial 1a electricista	7,860 h	27,07	212,77
A0F-000K	Oficial 1a fuster	5,500 h	26,66	146,63
A0F-000L	Oficial 1a guixaire	1,116 h	26,19	29,22
A0F-000N	Oficial 1a lampista	5,465 h	27,07	147,94
A0F-000R	Oficial 1a muntador	1,250 h	27,07	33,84
A0F-000S	Oficial 1a d'obra pública	0,440 h	26,19	11,52
A0F-000T	Oficial 1a paleta	17,963 h	26,19	470,45
A0F-000V	Oficial 1a pintor	10,019 h	26,19	262,41
A0F-0015	Oficial 1a per a seguretat i salut	0,200 h	26,19	5,24
			Grup A	4.147,52
B011-05ME	Aigua	0,268 m3	3,28	0,88
B03L-05N5	Sorra de pedrera de 0 a 3,5 mm	2,331 t	40,71	94,90

Aquest document és una còpia autèntica del document electrònic custodiat per Diputació de Tarragona. Podeu verificar la seva autenticitat a través del servei de validació de l'Ens amb el CVE 05336607A9D64844ABD1881A52D03168 i data d'emissió 14/03/2024 a les 09:59:03

PREUS UNITARIS

CODI	TEXT	QUANTITAT UT	PREU/UT	IMPORT
B03L-05N7	Sorra de pedrera per a morters	0,088 t	41,59	3,66
B053-1VF8	Material per a rejuntat de rajoles ceràmiques CG1 segons norma UNE-EN 13888, de color	29,812 kg	0,71	21,17
B053-1VF9	Material per a rejuntat de rajoles ceràmiques CG2 segons norma UNE-EN 13888, de color	17,470 kg	1,90	33,19
B055-067M	Ciment pòrtland amb filler calcari CEM II/B-L 32,5 R segons UNE-EN 197-1, en sacs	0,020 t	262,92	5,31
B059-06FM	Guix escaiola de designació A, segons la norma UNE-EN 13279-1	3,519 kg	0,28	0,99
B059-06FO	Guix de designació B1/20/2, segons la norma UNE-EN 13279-1	82,979 kg	0,28	23,23
B07L-1PYA	Morter per a ram de paleta, classe M 5 (5 N/mm ²), a granel, de designació (G) segons norma UNE-EN 998-2	0,026 t	83,34	2,17
B094-06TJ	Adhesiu cimentós tipus C1 segons norma UNE-EN 12004	52,308 kg	0,65	34,00
B094-06TK	Adhesiu cimentós tipus C2 segons norma UNE-EN 12004	121,491 kg	1,42	172,52
B0AK-07AS	Clau acer	0,055 kg	3,61	0,20
B0AO-07II	Tac de niló de 6 a 8 mm de diàmetre, amb vis	12,960 u	0,45	5,83
B0AQ-07EX	Visos, d'acer galvanitzats	0,259 cu	7,08	1,84
B0AQ-07GR	Visos per a plaques de guix laminat	1,814 cu	22,83	41,42
B0AQ-07GU	Visos per a fusta o tacs de PVC, per a seguretat i salut	0,040 cu	8,11	0,32
B0B7-106U	Acer en barres corrugades B400S de límit elàstic >= 400 N/mm ² , per a seguretat i salut	1,800 kg	2,20	3,96
B0CC0-21OQ	Placa de guix laminat hidròfuga (H) i gruix 15 mm, amb vora afinada (BA), segons la norma UNE-EN 520	2,592 m ²	22,05	57,15
B0DZ7-0FI5	Planxa d'acer per a encofrats i apuntalaments, de 8 mm de gruix, per a 10 usos, per a seguretat i salut	1,000 m ²	7,81	7,81
B0F18-0E2H	Supermaó de 500x200x100 mm, per a revestir, categoria I, LD, segons la norma UNE-EN 771-1	20,017 u	1,07	21,42
B0FG2-0GNC	Rajola de gres porcellànic premsat esmaltat de forma rectangular o quadrada, de 16 a 25 peces/m ² , preu alt, grup Bla (UNE-EN 14411)	27,258 m ²	38,39	1.046,43
B0FG2-0GNV	Rajola de gres porcellànic premsat esmaltat antilliscant de forma rectangular o quadrada, de 6 a 15 peces/m ² , preu alt, grup Bla (UNE-EN 14411)	7,038 m ²	51,68	363,72

Aquest document és una còpia autèntica del document electrònic original custodiat per Diputació de Tarragona. Podeu verificar la seva autenticitat a través del servei de validació de l'Enxambra de l'Enxambra Electrònica de l'Enxambra amb el CVE 053336607A9D64844ABD1881A52D03168 i data d'emissió 14/03/2024 a les 09:59:03

PREUS UNITARIS

CODI	TEXT	QUANTITAT UT	PREU/UT	IMPORT
B0FJ7-105V	Peça especial de ceràmica esmaltada, de forma rectangular i preu superior, per a motllura, de 20 a 40 cm de llargària i d'alçària entre 2 i 5 cm	67,219 u	10,39	698,41
B1474-0XKY	Parella de botes baixes de seguretat industrial per a encofrador, resistents a la humitat, de pell rectificada, amb turmellera encoixinada, amb puntera metàl·lica, sola antilliscant, falca amortidora d'impactes al taló i amb plantilla metàl·lica, homologades segons UNE-EN ISO 20344, UNE-EN ISO 20345, UNE-EN ISO 20346 i UNE-EN ISO 20347	2,000 u	39,89	79,78
B1477-07TR	Casc de seguretat per a ús normal, contra cops, de polietilè amb un pes màxim de 400 g, homologat segons UNE-EN 812	2,000 u	13,01	26,02
B147J-0XKF	Parella de guants per a ús general, amb palmell, artells, ungles i dits índex i polze de pell, dors de la mà i maniquet de cotó, folre interior i subjecció elàstica al canell	2,000 u	3,30	6,60
B147N-0XK6	Mascareta de protecció respiratòria, homologada segons UNE-EN 140	8,000 u	3,07	24,56
B147P-19OE	Protector auditiu tipus orellera acoplable a casc industrial de seguretat, homologat segons UNE-EN 352-8, UNE-EN 397 i UNE-EN 458	2,000 u	32,25	64,50
B147Y-0XJE	Protector auditiu de tap d'escuma, homologat segons UNE-EN 352-2 i UNE-EN 458	2,000 u	0,48	0,96
B147Z-0XI6	Ulleres de seguretat antiimpactes estàndard, amb muntura universal, amb visor transparent i tractament contra l'entelament, homologades segons UNE-EN 167 i UNE-EN 168	2,000 u	15,03	30,06
B1480-0XLP	Armilla reflectant amb tires reflectants a la cintura, al pit i a l'esquena, homologada segons UNE-EN 471	2,000 u	33,29	66,58
B2RA-28US	Disposició controlada en dipòsit autoritzat inclòs el cànon sobre la deposició controlada dels residus de la construcció, segons la LLEI 8/2008, de residus barrejats inerts amb una densitat 1 t/m ³ , procedents de construcció o demolició, amb codi 17 01 07 segons la Llista Europea de Residus	5,520 t	48,38	267,06
B6B0-1BTM	Banda acústica autoadhesiva fins a 50 mm d'amplària per a junts de plaques de guix laminat	1,523 m	1,23	1,87
B6B1-0KK2	Canal de planxa d'acer galvanitzat, en paraments horitzontals amb perfils 36 mm d'amplària	2,225 m	2,05	4,56
B6B1-0KK6	Muntant de planxa d'acer galvanitzat, en paraments verticals amb perfils 36 mm d'amplària	31,147 m	2,10	65,41
B7J1-0SL0	Cinta de paper resistent per a junts de plaques de guix laminat	3,456 m	0,07	0,24

Aquest document és una còpia autèntica del document electrònic custodiat per Diputació de Tarragona. Podeu verificar la seva autenticitat a través del servei de validació de la Seu Electrònica de l'Ens amb el CVE 05336607A9D64844ABB1881A52D03168 i data d'emissió 14/03/2024 a les 09:59:03

PREUS UNITARIS

CODI	TEXT	QUANTITAT UT	PREU/UT	IMPORT
B7J6-0GSL	Massilla per a junt de plaques de cartró-guix	3,456 kg	2,75	9,50
B7JE-0GTM	Massilla per a segellats, d'aplicació amb pistola, de base silicona neutra monocomponent	0,035 dm3	36,19	1,27
B811-1ZWT	Morter de ciment per a ús corrent (GP), de designació CSIII-W0, segons UNE-EN 998-1, en sacs	0,562 t	92,25	51,85
B891-0P02	Esmalt sintètic	3,308 kg	29,23	96,71
B896-HYAR	Pintura plàstica, per a interiors	5,308 kg	7,16	38,01
B8A1-0P13	Vernís sintètic d'un component, per a fusta	1,632 kg	15,79	25,77
B8ZK-0P39	Protector químic insecticida-fungicida per a fusta (TP8)	0,960 l	14,97	14,37
B8ZM-0P35	Segelladora	1,460 kg	9,21	13,44
BAZ1-0ZAA	Galze per a folrat de bastiments per a bastiment de base de paredó, per a fulla batent, de fusta de roure per a envernissar	5,600 m	16,09	90,10
BBB9-0R6S	Placa de senyalització de seguretat laboral, de planxa d'acer llisa serigrafiada, de 40x33 cm, per a seguretat i salut	1,000 u	34,46	34,46
BBC6-0R90	Cinta d'abalisament Indeterminat, per a seguretat i salut	15,000 m	0,30	4,50
BBCI-0R99	Tanca mòbil metàl·lica de 2,5 m de llargària i 1 m d'alçària, per a 4 usos, per a seguretat i salut	0,800 m	22,90	18,32
BD11-0MDE	Brida per a tub de PVC de diàmetre entre 75 i 110 mm	3,685 u	2,26	8,33
BD1A-1NEI	Tub de PVC-U de paret estructurada, àrea d'aplicació B segons norma UNE-EN 1453-1, de DN 90 mm i de llargària 3 m, classe de reacció al foc B-s1, d0 segons norma UNE-EN 13501-1, per a encolar	7,700 m	6,51	50,13
BD31-20GL	Pericó prefabricat de formigó per a sanejament, de 60x60x65 cm de mides interiors, i 5 cm de gruix, amb finestres premarcades de 44 cm de diàmetre a 3 cares, inclosa tapa de formigó prefabricat	2,000 u	203,81	407,62
BD7F-1OJ1	Tub de PVC-U de paret massissa per a sanejament sense pressió, de DN 125 mm i de SN 4 (4 kN/m2) de rigidesa anular, segons norma UNE-EN 1401-1, per a unió elàstica amb anella elastomèrica	18,000 m	9,90	178,20
BDW3-FFAD	Accessori genèric per a tub de PVC de D=90 mm	1,815 u	6,33	11,49
BDW3-FFAH	Element de muntatge per a tub de PVC de D=90 mm	5,500 u	0,11	0,61
BDW3-FFAJ	Accessori genèric per a tub de PVC de D=125 mm	4,950 u	17,31	85,68

Aquest document és una còpia autèntica del document electrònic original custodiat per Diputació de Tarragona. Podeu verificar la seva autenticitat a través del servei de validació de l'Ens amb el CVE 05336607A9D64844ABD1881A52D03168 i data d'emissió 14/03/2024 a les 09:59:03

PREUS UNITARIS

CODI	TEXT	QUANTITAT UT	PREU/UT	IMPORT
C17A-00JL	Mesclador continu per a morter preparat en sacs	6,269 h	3,00	18,81
C17A-00JM	Mesclador continu amb sitja per a morter preparat a granel	0,076 h	3,58	0,27
C1R1-00CY	Subministrament de contenidor metàl·lic de 5 m3 de capacitat i recollida amb residus inerts o no especials	5,520 m3	48,75	269,10
CF20-00GG	Equip de barrinat amb broca de diamant intercambiable, entre 100 i 400 mm de diàmetre	1,500 h	76,50	114,75
Grup C				503,36
mo003	Oficial 1ª electricista.	4,000 h	24,03	96,12
mo102	Ajudant electricista.	4,000 h	20,79	83,16
mt11var009	Líquid netejador per enganxat mitjançant adhesiu de tubs i accessoris de PVC	0,115 l	30,96	3,56
mt11var010	Adhesiu per tubs i accessoris de PVC.	0,055 l	42,87	2,36
mt17coe070fd	Camisa aïllant d'escuma elastomèrica, de 23 mm de diàmetre interior i 25 mm de gruix, a força de cautxú sintètic flexible, d'estructura cel·lular tancada.	5,250 m	33,69	176,87
mt17coe110	Adhesiu per camisa aïllant elastomèrica.	0,130 l	35,58	4,63
mt33seg200a	Interruptor unipolar, gamma mitja, amb tecla de color blanc, marc d'1 element de color blanc i embellidor de color blanc.	1,000 u	17,95	17,95
mt33seg207a	Base d'endoll de 16 A 2P+T, gamma mitja, amb tecla de color blanc, marc d'1 element de color blanc i embellidor de color blanc.	6,000 u	18,52	111,12
mt33seg210a	Base d'endoll de 25 A 2P+T i 250 V per cuina, gamma mitja, amb tecla de color blanc, marc d'1 element de color blanc i embellido	3,000 u	27,12	81,36
mt35aia010b	Tub corbale de PVC, corrugat, de color negre, de 20 mm de diàmetre nominal, per a canalització encastada en obra de fàbrica (parets i sostres). Resistència a la compressió 320 N, resistència a l'impacte 1 joule, temperatura de treball -5°C fins 60°C, amb grau de protecció IP545 segons UNE 20324, no propagador de la flama. Segons UNE-EN 61386-1 i UNE-EN 61386-22.	40,000 m	0,78	31,20
mt35caj010b	Caixa universal, amb enllaç per els 4 costats, per a encastar.	7,000 u	0,41	2,87
mt35caj011	Caixa d'encastar per presa de 25 A (especial per presa de corrent en cuines).	3,000 u	4,03	12,09
mt35caj020a	Caixa de derivació de 105x105 mm, amb grau de protecció normal, reglets de connexió i tapa de registre.	1,000 u	3,60	3,60

Aquest document és una còpia autèntica del document electrònic custodiat per Diputació de Tarragona. Podeu verificar la seva autenticitat a través del servei de validació de l'Ens amb el CVE 05336607A9D64844ABD1881A52D03168 i data d'emissió 14/03/2024 a les 09:59:03

PREUS UNITARIS

CODI	TEXT	QUANTITAT UT	PREU/UT	IMPORT
mt35cgm021bbbab	Interruptor automàtic magnetotèrmic, de 2 mòduls, bipolar (2P), amb 6 kA de poder de tall, de 10 A d'intensitat nominal, corba C, inclús accessoris de muntatge. Segons UNE-EN 60898-1.	1,000 u	24,91	24,91
mt35cgm021bbbad	Interruptor automàtic magnetotèrmic, de 2 mòduls, bipolar (2P), amb 6 kA de poder de tall, de 16 A d'intensitat nominal, corba C, inclús accessoris de muntatge. Segons UNE-EN 60898-1.	4,000 u	25,36	101,44
mt35cgm029ab	Interruptor diferencial instantani, 2P/40A/30mA, de 2 mòduls, inclús p/p d'accessoris de muntatge. Segons UNE-EN 61008-1.	1,000 u	175,43	175,43
mt35www010	Material auxiliar per a instal·lacions elèctriques.	1,000 u	2,96	2,96
mt36tit010bc	Tub de PVC, sèrie B, de 40 mm de diàmetre i 3 mm de gruix, segons UNE-EN 1329-1, amb el preu incrementat el 10% en concepte d'accessoris i peces especials.	5,250 m	3,43	18,01
mt36tit400b	Material auxiliar per a muntatge i subjecció a l'obra de les canonades de PVC, sèrie B, de 40 mm de diàmetre.	5,000 u	0,18	0,90
mt37sve010c	Vàlvula d'esfera de llautó niquelat per rosca de 3/4".	1,000 u	13,66	13,66
mt37tpu010ac	Tub de polietilè reticulat (PE-Xa), sèrie 5, de 16 mm de diàmetre exterior, PN=6 atm i 1,8 mm de gruix, subministrat en rotllos, segons UNE-EN ISO 15875-2, amb el preu incrementat el 10% en concepte d'accessoris i peces especials.	10,000 m	4,96	49,60
mt37tpu400a	Material auxiliar per a muntatge i subjecció a l'obra de les canonades de polietilè reticulat (PE-Xa), sèrie 5, de 16 mm de diàmetre exterior.	4,000 u	0,22	0,88
mt37www010	Material auxiliar per a instal·lacions de lampisteria.	1,000 u	2,62	2,62
mt42svs210alfa	Boca d'extracció, autoregulable, cabal màxim 25 l/s, aïllament acústic de 56 dBA formada per reixeta, cos de plàstic color blanc de 170 mm de diàmetre exterior amb coll de connexió de 125 mm de diàmetre i regulador de plàstic, per col·locar en parets o sostres de locals humits (cuina), a l'inici del conducte d'extracció, amb elements de fixació.	1,000 u	37,34	37,34
			Grup m.....	1.054,64
			TOTAL.....	16.709,36

Aquest document és una còpia autèntica del document electrònic custodiat per Diputació de Tarragona. Podeu verificar la seva autenticitat a través del servei de validació de l'Enx amb el CVE 05336607a9d64844a8b181a52d03168 i data d'emissió 14/03/2024 a les 09:59:03

Aquest document és una còpia autèntica del document electrònic original custodiat per Diputació de Tarragona. Podeu verificar la seva autenticitat a través del servei de validació de l'Enx amb el CVE 05336607A9D64844ABD1881A52D03168 i data d'emissió 14/03/2024 a les 09:59:03

SIGNAT ELECTRÒNICAMENT PER:
Maria del Cramen Garcia Patricio - DNI ** (SIG) el dia 14/03/2024 a les 09:47:49

PREUS AUXILIARS

Aquest document és una còpia autèntica del document electrònic custodiat per Diputació de Tarragona. Podeu verificar la seva autenticitat a través del servei de validació de l'Enx amb el CVE 05336607A9D64844ABD1881A52D03168 i data d'emissió 14/03/2024 a les 09:59:03

SIGNAT ELECTRÒNICAMENT PER:
Maria del Cramen Garcia Patricio - DNI ** (SIG) el dia 14/03/2024 a les 09:47:49

PREUS AUXILIARS

CODI	QUANTITAT	UT	TEXT	PREU	SUBTOTAL	IMPORT
B07F-0LT4	m3		Morter de ciment pòrtland amb filler calcari CEM II/B-L i sorra, amb 250 kg/m3 de ciment, amb una proporció en volum 1:6 i 5 N/mm2 de resistència a compressió, elaborat a l'obra			
A0E-000A	1,000	h	Manobre especialista	23,10	23,10	
B011-05ME	0,200	m3	Aigua	3,28	0,66	
B055-067M	0,250	t	Ciment pòrtland amb filler calcari CEM II/B-L 32,5 R segons UNE-EN 197-1, en sacs	262,92	65,73	
B03L-05N7	1,630	t	Sorra de pedrera per a morters	41,59	67,79	
C176-00FX	0,700	h	Formigonera de 165 l	4,00	2,80	
A%AUX0010100	1,000	%	Despeses auxiliars sobre la mà d'obra	23,10	0,23	

COST UNITARI TOTAL 160,31

Puja el preu unitari del concepte auxiliar a l'esmentada quantitat de CENT SEIXANTA EUROS amb TRENTA-UN CÈNTIMS

B07F-0LT5	m3		Morter de ciment pòrtland amb filler calcari CEM II/B-L i sorra, amb 380 kg/m3 de ciment, amb una proporció en volum 1:4 i 10 N/mm2 de resistència a compressió, elaborat a l'obra			
A0E-000A	1,000	h	Manobre especialista	23,10	23,10	
B011-05ME	0,200	m3	Aigua	3,28	0,66	
B055-067M	0,380	t	Ciment pòrtland amb filler calcari CEM II/B-L 32,5 R segons UNE-EN 197-1, en sacs	262,92	99,91	
B03L-05N7	1,520	t	Sorra de pedrera per a morters	41,59	63,22	
C176-00FX	0,700	h	Formigonera de 165 l	4,00	2,80	
A%AUX0010100	1,000	%	Despeses auxiliars sobre la mà d'obra	23,10	0,23	

COST UNITARI TOTAL 189,92

Puja el preu unitari del concepte auxiliar a l'esmentada quantitat de CENT VUITANTA-NOU EUROS amb NORANTA-DOS CÈNTIMS

B07K-0LR1	m3		Pasta de guix B1			
A0D-0008	1,000	h	Manobre guixaire	21,82	21,82	
B011-05ME	0,600	m3	Aigua	3,28	1,97	
B059-06FO	800,000	kg	Guix de designació B1/20/2, segons la norma UNE-EN 13279-1	0,28	224,00	
A%AUX0010100	1,000	%	Despeses auxiliars sobre la mà d'obra	21,80	0,22	

Aquest document és una còpia autèntica del document electrònic original custodiat per Diputació de Tarragona. Podeu verificar la seva autenticitat a través del servei de validació de la Seu Electrònica de l'Ens amb el CVE 05336607A9D64844ABD1881A52D03168 i data d'emissió 14/03/2024 a les 09:59:03

Aquest document és una còpia autèntica del document electrònic custodiat per Diputació de Tarragona. Podeu verificar la seva autenticitat a través del servei de validació de l'Enx amb el CVE 05336607A9D64844ABD1881A52D03168 i data d'emissió 14/03/2024 a les 09:59:03

JUSTIFICACIÓ DE PREUS

SIGNAT ELECTRÒNICAMENT PER:
Maria del Cramen Garcia Patricio - DNI ** (SIG) el dia 14/03/2024 a les 09:47:49

Aquest document és una còpia autèntica del document electrònic custodiat per Diputació de Tarragona. Podeu verificar la seva autenticitat a través del servei de validació de l'Enx amb el CVE 05336607A9D64844ABD1881A52D03168 i data d'emissió 14/03/2024 a les 09:59:03

SIGNAT ELECTRÒNICAMENT PER:
Maria del Cramen Garcia Patricio - DNI ** (SIG) el dia 14/03/2024 a les 09:47:49

JUSTIFICACIÓ DE PREUS

CODI	UT	RESUM	QUANTITAT UT	PREU	SUBTOTAL	IMPORT
01		TREBALLS PREVIS I MOVIMENT DE TERRES				
01.01	u	Anul·lació d'instal·lació interior de lampisteria, a la sortida del comptador o de l'escomesa, per a subministrament de D inferior a 2"				
A0F-000N		Oficial 1a lampista	2,000 h	27,07	54,14	
A%AUX0010150		Despeses auxiliars sobre la mà d'obra	0,541 %	1,50	0,81	
TOTAL PARTIDA					54,95	
Puja el preu total de la partida l'esmentada quantitat de CINQUANTA-QUATRE EUROS amb NORANTA-CINC CÉNTIMS						
01.02	u	Anul·lació d'instal·lació interior elèctrica, a la sortida dels quadres elèctrics o de l'escomesa, per a subministrament a baixa tensió 200 kVA, com a màxim				
A0F-000E		Oficial 1a electricista	4,000 h	27,07	108,28	
A%AUX0010150		Despeses auxiliars sobre la mà d'obra	1,083 %	1,50	1,62	
TOTAL PARTIDA					109,90	
Puja el preu total de la partida l'esmentada quantitat de CENT NOU EUROS amb NORANTA CÉNTIMS						
01.03	m2	Neteja i esbrossada del terreny realitzada amb mitjans manuals i càrrega manual sobre camió o contenidor, en entorn urbà amb dificultat de mobilitat, en actuacions de fins a 40 m2				
A0D-0007		Manobre	0,649 h	21,82	14,16	
A%AUX0010150		Despeses auxiliars sobre la mà d'obra	0,142 %	1,50	0,21	
TOTAL PARTIDA					14,37	
Puja el preu total de la partida l'esmentada quantitat de CATORZE EUROS amb TRENTA-SET CÉNTIMS						
01.04	m3	Excavació de rasa per a pas d'instal·lacions fins a 1 m de fondària, en terreny compacte (SPT 20-50), realitzada amb mitjans manuals i amb les terres deixades a la vora, en actuacions de més de 2 m3.				
A0D-0007		Manobre	6,171 h	21,82	134,65	
A%AUX0010150		Despeses auxiliars sobre la mà d'obra	1,347 %	1,50	2,02	
TOTAL PARTIDA					136,67	
Puja el preu total de la partida l'esmentada quantitat de CENT TRENTA-SIS EUROS amb SEIXANTA-SET CÉNTIMS						
01.05	m3	Rebliment i piconatge de rasa d'amplària fins a 0,6 m, amb material adequat de la pròpia excavació, en tongades de gruix de més de 25 i fins a 50 cm, utilitzant picó vibrant, amb compactació del 90% PM				
A0E-000A		Manobre especialista	0,550 h	23,10	12,71	
C13A-00FQ		Safata vibrant amb placa de 60 cm	0,550 h	11,54	6,35	
C13C-00LP		Retroexcavadora sobre pneumàtics de 8 a 10 t	0,060 h	109,92	6,60	

Aquest document és una còpia autèntica del document electrònic original custodiat per Diputació de Tarragona. Podeu verificar la seva autenticitat a través del servei de validació de l'Ens amb el CVE 05336607a9d64844a8b1881a52d03168 i data d'emissió 14/03/2024 a les 09:59:03

JUSTIFICACIÓ DE PREUS

CODI	UT	RESUM	QUANTITAT UT	PREU	SUBTOTAL	IMPORT
A%AUX0010150		Despeses auxiliars sobre la mà d'obra	0,127 %	1,50	0,19	
TOTAL PARTIDA.....						25,85

Puja el preu total de la partida l'esmentada quantitat de VINT-I-CINC EUROS amb VUITANTA-CINC CÉNTIMS

Aquest document és una còpia autèntica del document electrònic original custodiat per Diputació de Tarragona. Podeu verificar la seva autenticitat a través del servei de validació de l'Ensi amb el CVE 05336607A9D64844ABD1881A52D03168 i data d'emissió 14/03/2024 a les 09:59:03

JUSTIFICACIÓ DE PREUS

CODI	UT	RESUM	QUANTITAT UT	PREU	SUBTOTAL	IMPORT
02		ENDERROCS I GESTIÓ DE RESIDUS				
02.01	u	Desmuntatge d'element fix o mòbil, de 500 kg de pes, com a màxim i a una alçària de 5 m, com a màxim, amb mitjans manuals i aplec de materials per a la seva reutilització.				
A0D-0007		Manobre	1,000 h	21,82	21,82	
A%AUX0010150		Despeses auxiliars sobre la mà d'obra	0,218 %	1,50	0,33	
TOTAL PARTIDA					22,15	
Puja el preu total de la partida l'esmentada quantitat de VINT-I-DOS EUROS amb QUINZE CÉNTIMS						
02.02	u	Desmuntatge d'escalfador d'aigua, accessoris i desconnexió de les xarxes d'aigua, amb mitjans manuals i aplec per a posterior aprofitament				
A01-FEPE		Ajudant lampista	0,500 h	23,33	11,67	
A0F-000N		Oficial 1a lampista	0,500 h	27,07	13,54	
A%AUX0010150		Despeses auxiliars sobre la mà d'obra	0,252 %	1,50	0,38	
TOTAL PARTIDA					25,59	
Puja el preu total de la partida l'esmentada quantitat de VINT-I-CINC EUROS amb CINQUANTA-NOU CÉNTIMS						
02.03	m2	Arrencada d'enrajolat en parament vertical, amb mitjans manuals i càrrega manual de runa sobre camió o contenidor				
A0D-0007		Manobre	0,460 h	21,82	10,04	
A%AUX0010150		Despeses auxiliars sobre la mà d'obra	0,100 %	1,50	0,15	
TOTAL PARTIDA					10,19	
Puja el preu total de la partida l'esmentada quantitat de DEU EUROS amb DINOU CÉNTIMS						
02.04	m2	Repicat d'arrebossat de morter de ciment, amb mitjans manuals i càrrega manual de runa sobre camió o contenidor				
A0D-0007		Manobre	0,600 h	21,82	13,09	
A%AUX0010150		Despeses auxiliars sobre la mà d'obra	0,131 %	1,50	0,20	
TOTAL PARTIDA					13,29	
Puja el preu total de la partida l'esmentada quantitat de TRETZE EUROS amb VINT-I-NOU CÉNTIMS						
02.05	m2	Arrencada de paviment goma, amb mitjans manuals i càrrega manual de runa sobre camió o contenidor				
A0D-0007		Manobre	0,300 h	21,82	6,55	
A%AUX0010150		Despeses auxiliars sobre la mà d'obra	0,066 %	1,50	0,10	

Aquest document és una còpia autèntica del document electrònic custodiat per Diputació de Tarragona. Podeu verificar la seva autenticitat a través del servei de validació de l'Enx amb el CVE 05336607A9D64844ABD1881A52D03168 i data d'emissió 14/03/2024 a les 09:59:03

JUSTIFICACIÓ DE PREUS

CODI	UT	RESUM	QUANTITAT UT	PREU	SUBTOTAL	IMPORT
TOTAL PARTIDA						6,65
Puja el preu total de la partida l'esmentada quantitat de SIS EUROS amb SEIXANTA-CINC CÉNTIMS						
02.06	m2	Arrencada de paviment ceràmic, amb mitjans manuals i càrrega manual de runa sobre camió o contenidor				
A0D-0007		Manobre	0,300 h	21,82	6,55	
A%AUX0010150		Despeses auxiliars sobre la mà d'obra	0,066 %	1,50	0,10	
TOTAL PARTIDA						6,65
Puja el preu total de la partida l'esmentada quantitat de SIS EUROS amb SEIXANTA-CINC CÉNTIMS						
02.07	m3	Desmuntatge de mobiliari, amb mitjans manuals i càrrega sobre camió o contenidor.				
A0D-0007		Manobre	2,000 h	21,82	43,64	
A%AUX0010150		Despeses auxiliars sobre la mà d'obra	0,436 %	1,50	0,65	
TOTAL PARTIDA						44,29
Puja el preu total de la partida l'esmentada quantitat de QUARANTA-QUATRE EUROS amb VINT-I-NOU CÉNTIMS						
02.08	u	Desmuntatge d'aigüera, aixetes, sífó, desguassos i desconexió de les xarxes d'aigua i d'evacuació, amb mitjans manuals i càrrega manual de runa sobre camió o contenidor				
A0D-0007		Manobre	0,100 h	21,82	2,18	
A0F-000N		Oficial 1a lampista	1,000 h	27,07	27,07	
A%AUX0010150		Despeses auxiliars sobre la mà d'obra	0,293 %	1,50	0,44	
TOTAL PARTIDA						29,69
Puja el preu total de la partida l'esmentada quantitat de VINT-I-NOU EUROS amb SEIXANTA-NOU CÉNTIMS						
02.09	u	Perforació de mur de pedra per a formació de passamurs fins a 200 mm de diàmetre nominal amb un gruix de paret entre 50 i 70 cm amb equip de barrinat amb broca de diamant intercambiable, entre 100 i 400 mm de diàmetre				
A0E-000A		Manobre especialista	1,500 h	23,10	34,65	
CF20-00GG		Equip de barrinat amb broca de diamant intercambiable, entre 100 i 400 mm de diàmetre	1,500 h	76,50	114,75	
A%AUX0010150		Despeses auxiliars sobre la mà d'obra	0,347 %	1,50	0,52	
TOTAL PARTIDA						149,92
Puja el preu total de la partida l'esmentada quantitat de CENT QUARANTA-NOU EUROS amb NORANTA-DOS CÉNTIMS						

Aquest document és una còpia autèntica del document electrònic original custodiat per Diputació de Tarragona. Podeu verificar la seva autenticitat a través del servei de validació de la Seu Electrònica de l'Ens amb el CVE 05336607A9D64844ABD1881A52D03168 i data d'emissió 14/03/2024 a les 09:59:03

JUSTIFICACIÓ DE PREUS

CODI	UT	RESUM	QUANTITAT UT	PREU	SUBTOTAL	IMPORT
02.10	m3	Transport de residus inerts o no especials a instal·lació autoritzada de gestió de residus, amb contenidor de 5 m3 de capacitat				
C1R1-00CY		Subministrament de contenidor metàl·lic de 5 m3 de capacitat i recollida amb residus inerts o no especials	1,000 m3	48,75	48,75	
TOTAL PARTIDA.....						48,75

Puja el preu total de la partida l'esmentada quantitat de QUARANTA-VUIT EUROS amb SETANTA-CINC CÉNTIMS

02.11	m3	Disposició controlada en dipòsit autoritzat inclòs el cànon sobre la deposició controlada dels residus de la construcció, segons la LLEI 8/2008, de residus barrejats inerts amb una densitat 1 t/m3, procedents de construcció o demolició, amb codi 17 01 07 segons la Llista Europea de Residus				
B2RA-28US		Disposició controlada en dipòsit autoritzat inclòs el cànon sobre la deposició controlada dels residus de la construcció, segons la LLEI 8/2008, de residus barrejats inerts amb una densitat 1 t/m3, procedents de construcció o demolició, amb codi 17 01 07 segons la Llista Europea de Residus	1,000 t	48,38	48,38	
TOTAL PARTIDA.....						48,38

Puja el preu total de la partida l'esmentada quantitat de QUARANTA-VUIT EUROS amb TRENTA-VUIT CÉNTIMS

02.12	u	Desmuntatge de bomba amb connexions embridades, de 0 a 50 mm de diàmetre nominal, amb mitjans manuals i desconexió de les xarxes de subministrament i càrrega manual de runa sobre camió o contenidor				
A01-FEPH		Ajudant muntador	0,500 h	23,37	11,69	
A0F-000R		Oficial 1a muntador	0,500 h	27,07	13,54	
A%AUX0010150		Despeses auxiliars sobre la mà d'obra	0,252 %	1,50	0,38	
TOTAL PARTIDA.....						25,61

Puja el preu total de la partida l'esmentada quantitat de VINT-I-CINC EUROS amb SEIXANTA-UN CÉNTIMS

Aquest document és una còpia autèntica del document electrònic custodiat per Diputació de Tarragona. Podeu verificar la seva autenticitat a través del servei de validació de l'Enx amb el CVE 05336607A9D64844ABD1881A52D03168 i data d'emissió 14/03/2024 a les 09:59:03

JUSTIFICACIÓ DE PREUS

CODI	UT	RESUM	QUANTITAT UT	PREU	SUBTOTAL	IMPORT
03		REVESTIMENTS I PAVIMENTS				
03.01	m2	Envà recolzat divisor de 10 cm de gruix, de supermaó de 500x200x100 mm, LD, categoria I, segons la norma UNE-EN 771-1, per a revestir, col·locat amb morter per a ram de paleta industrialitzat M 5 (5 N/mm2) de designació (G) segons la norma UNE-EN 998-2				
A0D-0007		Manobre	0,150 h	21,82	3,27	
A0E-000A		Manobre especialista	0,038 h	23,10	0,88	
A0F-000T		Oficial 1a paleta	0,450 h	26,19	11,79	
B011-05ME		Aigua	0,004 m3	3,28	0,01	
B07L-1PYA		Morter per a ram de paleta, classe M 5 (5 N/mm2), a granel, de designació (G) segons norma UNE-EN 998-2	0,013 t	83,34	1,08	
B0F18-0E2H		Supermaó de 500x200x100 mm, per a revestir, categoria I, LD, segons la norma UNE-EN 771-1	x 1,075 9,310 u	1,07	10,71	
C17A-00JM		Mesclador continu amb sitja per a morter preparat a granel	0,038 h	3,58	0,14	
A%AUX0010250_1		Despeses auxiliars sobre la mà d'obra	0,159 %	2,50	0,40	
TOTAL PARTIDA.....						28,28

Puja el preu total de la partida l'esmentada quantitat de VINT-I-VUIT EUROS amb VINT-I-VUIT CÉNTIMS

03.02	m2	Arrebossat reglejat sobre parament vertical interior, a 3,00 m d'alçària, com a màxim, amb morter de ciment per a ús corrent (GP), de designació CSIII-W0, segons UNE-EN 998-1, deixat de regle				
A0D-0007		Manobre	0,264 h	21,82	5,76	
A0F-000T		Oficial 1a paleta	0,460 h	26,19	12,05	
B011-05ME		Aigua	x 1,5 0,005 m3	3,28	0,02	
B811-1ZWT		Morter de ciment per a ús corrent (GP), de designació CSIII-W0, segons UNE-EN 998-1, en sacs	x 1,08 0,021 t	92,25	2,09	
C17A-00JL		Mesclador continu per a morter preparat en sacs	0,253 h	3,00	0,76	
A%AUX0010250		Despeses auxiliars sobre la mà d'obra	0,178 %	3,00	0,53	
TOTAL PARTIDA.....						21,21

Puja el preu total de la partida l'esmentada quantitat de VINT-I-UN EUROS amb VINT-I-UN CÉNTIMS

03.03	m2	Enguixat reglejat sobre parament vertical interior, a 3,00 m d'alçària, com a màxim, amb guix B1, acabat lliscat amb escaiola A segons la norma UNE-EN 13279-1				
A0D-0008		Manobre guixaire	0,127 h	21,82	2,77	
A0F-000L		Oficial 1a guixaire	0,253 h	26,19	6,63	

JUSTIFICACIÓ DE PREUS

CODI	UT	RESUM	QUANTITAT UT	PREU	SUBTOTAL	IMPORT
B053-1VF8		Material per a rejuntat de rajoles ceràmiques CG1 segons norma UNE-EN 13888, de color	x 1,5	0,950 kg	0,71	1,01
B0FG2-0GNV		Rajola de gres porcellànic premsat esmaltat antilliscant de forma rectangular o quadrada, de 6 a 15 peces/m2, preu alt, grup Bla (UNE-EN 14411)	x 1,02	1,000 m2	51,68	52,71
A%AUX0010150		Despeses auxiliars sobre la mà d'obra		0,171 %	1,50	0,26
TOTAL PARTIDA						75,64

Puja el preu total de la partida l'esmentada quantitat de SETANTA-CINC EUROS amb SEIXANTA-QUATRE CÉNTIMS

03.08	u	Folrat de bastiment de base de paredó, per a porta de fulles batents, amb fusta de roure per a envernissar per a una llum de bastiment de 70 cm d'amplària i 210 cm d'alçària				
A0F-000K		Oficial 1a fuster		0,550 h	26,66	14,66
B0AK-07AS		Clau acer		0,055 kg	3,61	0,20
BAZ1-0ZAA		Galze per a folrat de bastiments per a bastiment de base de paredó, per a fulla batent, de fusta de roure per a envernissar		5,600 m	16,09	90,10
A%AUX0010250_1		Despeses auxiliars sobre la mà d'obra		0,147 %	2,50	0,37
TOTAL PARTIDA						105,33

Puja el preu total de la partida l'esmentada quantitat de CENT CINC EUROS amb TRENTA-TRES CÉNTIMS

03.09	m2	Pintat de biga de fusta, a l'esmalt sintètic, amb una capa segelladora i dues d'acabat				
A01-FEP9		Ajudant pintor		0,045 h	23,37	1,05
A0F-000V		Oficial 1a pintor		0,450 h	26,19	11,79
B891-0P02		Esmalt sintètic	x 1,02	0,340 kg	29,23	10,14
B8ZM-0P35		Segelladora	x 1,02	0,150 kg	9,21	1,41
A%AUX0010150		Despeses auxiliars sobre la mà d'obra		0,128 %	1,50	0,19
TOTAL PARTIDA						24,58

Puja el preu total de la partida l'esmentada quantitat de VINT-I-QUATRE EUROS amb CINQUANTA-VUIT CÉNTIMS

03.10	m2	Envernissat de portes cegues de fusta, al vernís sintètic d'un component, per a fusta, amb una capa de protector químic insecticida-fungicida i dues d'acabat semi mat				
A01-FEP9		Ajudant pintor		0,040 h	23,37	0,93
A0F-000V		Oficial 1a pintor		0,390 h	26,19	10,21
B8ZK-0P39		Protector químic insecticida-fungicida per a fusta (TP8)		0,150 l	14,97	2,25

JUSTIFICACIÓ DE PREUS

CODI	UT	RESUM	QUANTITAT	UT	PREU	SUBTOTAL	IMPORT
B8A1-0P13		Vernís sintètic d'un component, per a fusta	x 1,02	0,250 kg	15,79	4,03	
A%AUX0010150		Despeses auxiliars sobre la mà d'obra		0,111 %	1,50	0,17	
TOTAL PARTIDA.....							17,59

Puja el preu total de la partida l'esmentada quantitat de DISSET EUROS amb CINQUANTA-NOU CÉNTIMS

03.11 m2 Envernissat de finestres i balconeres de fusta, al vernís sintètic d'un component, per a fusta, amb una capa de protector químic insecticida-fungicida i dues d'acabat semi mat

A01-FEP9		Ajudant pintor		0,050 h	23,37	1,17	
A0F-000V		Oficial 1a pintor		0,500 h	26,19	13,10	
B8ZK-0P39		Protector químic insecticida-fungicida per a fusta (TP8)		0,150 l	14,97	2,25	
B8A1-0P13		Vernís sintètic d'un component, per a fusta	x 1,02	0,250 kg	15,79	4,03	
A%AUX0010150		Despeses auxiliars sobre la mà d'obra		0,143 %	1,50	0,21	
TOTAL PARTIDA.....							20,76

Puja el preu total de la partida l'esmentada quantitat de VINT EUROS amb SETANTA-SIS CÉNTIMS

03.12 m2 Pintat de paraments interiors de guix, al plàstic llis, en superfícies des de 6 m2 fins a 14 m2

A0F-000V		Oficial 1a pintor		0,200 h	26,19	5,24	
B896-HYAR		Pintura plàstica, per a interiors		0,400 kg	7,16	2,86	
A%AUX0010150		Despeses auxiliars sobre la mà d'obra		0,052 %	1,50	0,08	
TOTAL PARTIDA.....							8,18

Puja el preu total de la partida l'esmentada quantitat de VUIT EUROS amb DIVUIT CÉNTIMS

03.13 m Pintat de tub de PVC al plàstic llis, mateix color existent a façana.

A01-FEP9		Ajudant pintor		0,015 h	23,37	0,35	
A0F-000V		Oficial 1a pintor		0,125 h	26,19	3,27	
B896-HYAR		Pintura plàstica, per a interiors		0,080 kg	7,16	0,57	
A%AUX0010150		Despeses auxiliars sobre la mà d'obra		0,036 %	1,50	0,05	
TOTAL PARTIDA.....							4,24

Puja el preu total de la partida l'esmentada quantitat de QUATRE EUROS amb VINT-I-QUATRE CÉNTIMS

Aquest document és una còpia autèntica del document electrònic custodiat per Diputació de Tarragona. Podeu verificar la seva autenticitat a través del servei de validació de l'Ensi amb el CVE 05336607A9D64844ABD1881A52D03168 i data d'emissió 14/03/2024 a les 09:59:03

JUSTIFICACIÓ DE PREUS

CODI	UT	RESUM	QUANTITAT UT	PREU	SUBTOTAL	IMPORT
04		INSTAL·LACIONS				
04.01		LAMPISTERIA I SANEJAMENT				
04.01.01	m	Arrencada de baixant i connexions als desguassos amb mitjans manuals i càrrega manual de runa sobre camió o contenidor				
A0D-0007		Manobre	0,140 h	21,82	3,05	
A%AUX0010150		Despeses auxiliars sobre la mà d'obra	0,031 %	1,50	0,05	
TOTAL PARTIDA						3,10

Puja el preu total de la partida l'esmentada quantitat de TRES EUROS amb DEU CÉNTIMS

04.01.02	m	Baixant de tub de PVC-U de paret estructurada, àrea d'aplicació B segons norma UNE-EN 1453-1, de DN 90 mm, classe de reacció al foc B-s1, d0 segons norma UNE-EN 13501-1, incloses les peces especials i fixat mecànicament amb brides				
A01-FEP3		Ajudant col·locador	0,180 h	23,37	4,21	
A0F-000D		Oficial 1a col·locador	0,360 h	26,19	9,43	
BDW3-FFAH		Element de muntatge per a tub de PVC de D=90 mm	1,000 u	0,11	0,11	
BDW3-FFAD		Accessori genèric per a tub de PVC de D=90 mm	0,330 u	6,33	2,09	
BD11-0MDE		Brida per a tub de PVC de diàmetre entre 75 i 110 mm	0,670 u	2,26	1,51	
BD1A-1NEI		Tub de PVC-U de paret estructurada, àrea d'aplicació B segons norma UNE-EN 1453-1, de DN 90 mm i de llargària 3 m, classe de reacció al foc B-s1, d0 segons norma UNE-EN 13501-1, per a encolar	x 1,4 1,000 m	6,51	9,11	
A%AUX0010150		Despeses auxiliars sobre la mà d'obra	0,136 %	1,50	0,20	
TOTAL PARTIDA						26,66

Puja el preu total de la partida l'esmentada quantitat de VINT-I-SIS EUROS amb SEIXANTA-SIS CÉNTIMS

04.01.03	m	Clavegueró amb tub de tub de PVC-U de paret massissa per a sanejament sense pressió, de DN 125 mm i de SN 4 (4 kN/m2) de rigidesa anular, segons norma UNE-EN 1401-1, per a unió elàstica amb anella elastomèrica, sobre llit de sorra de 15 cm de gruix				
A01-FEP3		Ajudant col·locador	0,150 h	23,37	3,51	
A0D-0007		Manobre	0,100 h	21,82	2,18	
A0F-000T		Oficial 1a paleta	0,100 h	26,19	2,62	
A0F-000D		Oficial 1a col·locador	0,150 h	26,19	3,93	
BDW3-FFAO		Element de muntatge per a tub de PVC de D=125 mm	1,000 u	0,25	0,25	
BDW3-FFAJ		Accessori genèric per a tub de PVC de D=125 mm	0,330 u	17,31	5,71	

JUSTIFICACIÓ DE PREUS

CODI	UT	RESUM	QUANTITAT	UT	PREU	SUBTOTAL	IMPORT
B03L-05N5		Sorra de pedrera de 0 a 3,5 mm	x 1,05	0,148 t	40,71	6,33	
BD7F-10J1		Tub de PVC-U de paret massissa per a sanejament sense pressió, de DN 125 mm i de SN 4 (4 kN/m2) de rigidesa anular, segons norma UNE-EN 1401-1, per a unió elàstica amb anella elastomèrica	x 1,2	1,000 m	9,90	11,88	
A%AUX0010150		Despeses auxiliars sobre la mà d'obra		0,122 %	1,50	0,18	
TOTAL PARTIDA							36,59

Puja el preu total de la partida l'esmentada quantitat de TRENTA-SIS EUROS amb CINQUANTA-NOU CÉNTIMS

04.01.04 u Pericó de pas de formigó prefabricat, de 60x60x65 cm de mides interiors i 5 cm de gruix, per a evacuació d'aigües residuals, inclosa tapa de formigó prefabricat, col·locat

A0D-0007		Manobre		0,330 h	21,82	7,20	
A0F-000S		Oficial 1a d'obra pública		0,220 h	26,19	5,76	
BD31-20GL		Pericó prefabricat de formigó per a sanejament, de 60x60x65 cm de mides interiors, i 5 cm de gruix, amb finestres premarcades de 44 cm de diàmetre a 3 cares, inclosa tapa de formigó prefabricat		1,000 u	203,81	203,81	
C152-0039		Camió grua de 5 t		0,220 h	122,01	26,84	
A%AUX0010150		Despeses auxiliars sobre la mà d'obra		0,130 %	1,50	0,20	
TOTAL PARTIDA							243,81

Puja el preu total de la partida l'esmentada quantitat de DOS-CENTS QUARANTA-TRES EUROS amb VUITANTA-UN CÉNTIMS

04.01.05 m Obertura de regata en paret de maó foradat, amb mitjans manuals i tapada amb morter de ciment 1:4

A0D-0007		Manobre		0,150 h	21,82	3,27	
A0F-000T		Oficial 1a paleta		0,100 h	26,19	2,62	
B07F-0LT5		Morter de ciment pòrtland amb filler calcari CEM II/B-L i sorra, amb 380 kg/m3 de ciment, amb una proporció en volum 1:4 i 10 N/mm2 de resistència a compressió, elaborat a l'obra	x 1,01	0,003 m3	189,92	0,58	
A%AUX0010150		Despeses auxiliars sobre la mà d'obra		0,059 %	1,50	0,09	
TOTAL PARTIDA							6,56

Puja el preu total de la partida l'esmentada quantitat de SIS EUROS amb CINQUANTA-SIS CÉNTIMS

JUSTIFICACIÓ DE PREUS

CODI	UT	RESUM	QUANTITAT UT	PREU	SUBTOTAL	IMPORT
04.01.06	m	Xarxa de petita evacuació, col·locada encastada, formada per tub de PVC, sèrie B, de 40 mm de diàmetre i 3 mm de gruix, que connecta l'aparell amb la baixant, el col·lector o el caixa sifònica; unió enganxada amb adhesiu. Inclús líquid netejador, adhesiu per a tubs i accessoris de PVC, material auxiliar para muntatge i subjecció a l'obra, accessoris i peces especials.				
A0F-000N		Oficial 1a lampista	0,077 h	27,07	2,08	
A01-FEPE		Ajudant lampista	0,038 h	23,33	0,89	
mt36tit400b		Material auxiliar per a muntatge i subjecció a l'obra de les canonades de PVC, sèrie B, de 40 mm de diàmetre.	1,000 u	0,18	0,18	
mt36tit010bc		Tub de PVC, sèrie B, de 40 mm de diàmetre i 3 mm de gruix, segons UNE-EN 1329-1, amb el preu incrementat el 10% en concepte d'accessoris i peces especials.	1,050 m	3,43	3,60	
mt11var009		Líquid netejador per enganxat mitjançant adhesiu de tubs i accessoris de PVC	0,023 l	30,96	0,71	
mt11var010		Adhesiu per tubs i accessoris de PVC.	0,011 l	42,87	0,47	
%0200		Costos directes complementaris	0,079 %	3,00	0,24	
TOTAL PARTIDA						8,17

Puja el preu total de la partida l'esmentada quantitat de VUIT EUROS amb DISSET CÉNTIMS

04.01.07	m	Canonada per instal·lació interior, col·locada encastada i fixada al parament, formada per tub de polietilè reticulat (PE-Xa), sèrie 5, de 16 mm de diàmetre exterior, PN=6 atm i 1,8 mm de gruix, subministrat en rotllos. Inclús material auxiliar para muntatge i subjecció a l'obra, accessoris i peces especials. Inclou: Replanteig. Col·locació i fixació de tub i accessoris. Realització de proves de servei. Criteri d'amidament de projecte: Longitud mesurada segons documentació gràfica de Projecte. Criteri de mesura d'obra: Es mesurarà la longitud realment executada segons especificacions de Projecte.				
A01-FEPE		Ajudant lampista	0,036 h	23,33	0,84	
A0F-000N		Oficial 1a lampista	0,036 h	27,07	0,97	
mt37tpu400a		Material auxiliar per a muntatge i subjecció a l'obra de les canonades de polietilè reticulat (PE-Xa), sèrie 5, de 16 mm de diàmetre exterior.	0,400 u	0,22	0,09	
mt37tpu010ac		Tub de polietilè reticulat (PE-Xa), sèrie 5, de 16 mm de diàmetre exterior, PN=6 atm i 1,8 mm de gruix, subministrat en rotllos, segons UNE-EN ISO 15875-2, amb el preu incrementat el 10% en concepte d'accessoris i peces especials.	1,000 m	4,96	4,96	
%0200		Costos directes complementaris	0,069 %	3,00	0,21	
TOTAL PARTIDA						7,07

Puja el preu total de la partida l'esmentada quantitat de SET EUROS amb SET CÉNTIMS

JUSTIFICACIÓ DE PREUS

CODI	UT	RESUM	QUANTITAT UT	PREU	SUBTOTAL	IMPORT
mt42svs210alfa		Boca d'extracció, autoregurable, cabal màxim 25 l/s, aïllament acústic de 56 dBA formada per reixeta, cos de plàstic color blanc de 170 mm de diàmetre exterior amb coll de connexió de 125 mm de diàmetre i regulador de plàstic, per col·locar en parets o sostres de locals humits (cuina), a l'inici del conducte d'extracció, amb elements de fixació.	1,000 u	37,34	37,34	
%0200		Costos directes complementaris	0,464 %	3,00	1,39	
TOTAL PARTIDA.....						47,81

Puja el preu total de la partida l'esmentada quantitat de QUARANTA-SET EUROS amb VUITANTA-UN CÉNTIMS

04.02 ELECTRE

04.02.01 u Caixa per a quadre de distribució, de plàstic amb porta, per a una filera de nou mòduls i muntada superficialment

A01-FEPD		Ajudant electricista	0,025 h	23,33	0,58	
A0F-000E		Oficial 1a electricista	0,025 h	27,07	0,68	
BG19-0BZ5		Caixa per a quadre de distribució, de plàstic amb porta, per a una filera de nou mòduls i per a muntar superficialment	1,000 u	59,99	59,99	
BGW2-093L		Part proporcional d'accessoris de caixa per a quadre de distribució	1,000 u	3,03	3,03	
A%AUX0010150		Despeses auxiliars sobre la mà d'obra	0,013 %	1,50	0,02	
TOTAL PARTIDA.....						64,30

Puja el preu total de la partida l'esmentada quantitat de SEIXANTA-QUATRE EUROS amb TRENTA CÉNTIMS

Aquest document és una còpia autèntica del document electrònic original custodiat per Diputació de Tarragona. Podeu verificar la seva autenticitat a través del servei de validació de la Seu Electrònica de l'Ens amb el CVE 05336607A9D64844ABB1881A52D03168 i data d'emissió 14/03/2024 a les 09:59:03

JUSTIFICACIÓ DE PREUS

CODI	UT	RESUM	QUANTITAT UT	PREU	SUBTOTAL	IMPORT
		mitja, amb tecla de color blanc, marc d'1 element de color blanc i embellido				
mt35caj011		Caixa d'encastar per presa de 25 A (especial per presa de corrent en cuines).	3,000 u	4,03	12,09	
mt35www010		Material auxiliar per a instal·lacions elèctriques.	1,000 u	2,96	2,96	
mo003		Oficial 1ª electricista.	4,000 h	24,03	96,12	
mo102		Ajudant electricista.	4,000 h	20,79	83,16	
%0200		Costos directes complementaris	7,130 %	3,00	21,39	

TOTAL PARTIDA..... 734,40

Puja el preu total de la partida l'esmentada quantitat de SET-CENTS TRENTA-QUATRE EUROS amb QUARANTA CÉNTIMS

04.02.03 m Cable amb conductor de coure de tensió assignada inferior o igual a 450/750 V, de designació H07Z1-K (AS) Type 2, construcció segons norma UNE-EN 50525-3-31, unipolar, de secció 1x16 mm², amb aïllament de poliolefines, classe de reacció al foc Cca-s1b, d1, a1 segons la norma UNE-EN 50575, amb baixa emissió fums, col·locat en tub

A01-FEPD		Ajudant electricista	0,050 h	23,33	1,17	
A0F-000E		Oficial 1a electricista	0,050 h	27,07	1,35	
BG35-HJYA		Cable amb conductor de coure de tensió assignada inferior o igual a 450/750 V, de designació H07Z1-K (AS) Type 2, construcció segons norma UNE-EN 50525-3-31, unipolar, de secció 1x16 mm ² , amb aïllament de poliolefines, classe de reacció al foc Cca-s1b, d1, a1 segons la norma UNE-EN 50575, amb baixa emissió fums	x 1,02 1,000 m	5,88	6,00	
A%AUX0010150		Despeses auxiliars sobre la mà d'obra	0,025 %	1,50	0,04	

TOTAL PARTIDA..... 8,56

Puja el preu total de la partida l'esmentada quantitat de VUIT EUROS amb CINQUANTA-SIS CÉNTIMS

04.02.04 m Cable amb conductor de coure de tensió assignada inferior o igual a 450/750 V, de designació H07Z1-K (AS) Type 2, construcció segons norma UNE-EN 50525-3-31, unipolar, de secció 1x2,5 mm², amb aïllament de poliolefines, classe de reacció al foc Cca-s1b, d1, a1 segons la norma UNE-EN 50575, amb baixa emissió fums, col·locat en tub

A01-FEPD		Ajudant electricista	0,015 h	23,33	0,35	
A0F-000E		Oficial 1a electricista	0,015 h	27,07	0,41	
BG35-HIUU		Cable amb conductor de coure de tensió assignada inferior o igual a 450/750 V, de designació H07Z1-K (AS) Type 2, construcció segons norma UNE-EN 50525-3-31, unipolar, de secció 1x2,5 mm ² , amb aïllament de poliolefines, classe de reacció al foc Cca-s1b, d1, a1 segons la norma UNE-EN 50575, amb	x 1,02 1,000 m	0,97	0,99	

JUSTIFICACIÓ DE PREUS

CODI	UT	RESUM	QUANTITAT UT	PREU	SUBTOTAL	IMPORT
		baixa emissió fums				
A%AUX0010150		Despeses auxiliars sobre la mà d'obra	0,008 %	1,50	0,01	
TOTAL PARTIDA.....						1,76

Puja el preu total de la partida l'esmentada quantitat de UN EUROS amb SETANTA-SIS CÉNTIMS

04.02.05 m Cable amb conductor de coure de tensió assignada inferior o igual a 450/750 V, de designació H07Z1-K (AS) Type 2, construcció segons norma UNE-EN 50525-3-31, unipolar, de secció 1x4 mm2, amb aïllament de poliolefines, classe de reacció al foc Cca-s1b, d1, a1 segons la norma UNE-EN 50575, amb baixa emissió fums, col·locat en tub

A01-FEPD		Ajudant electricista	0,015 h	23,33	0,35	
A0F-000E		Oficial 1a electricista	0,015 h	27,07	0,41	
BG35-HIW3		Cable amb conductor de coure de tensió assignada inferior o igual a 450/750 V, de designació H07Z1-K (AS) Type 2, construcció segons norma UNE-EN 50525-3-31, unipolar, de secció 1x4 mm2, amb aïllament de poliolefines, classe de reacció al foc Cca-s1b, d1, a1 segons la norma UNE-EN 50575, amb baixa emissió fums	x 1,02 1,000 m	1,52	1,55	
A%AUX0010150		Despeses auxiliars sobre la mà d'obra	0,008 %	1,50	0,01	
TOTAL PARTIDA.....						2,32

Puja el preu total de la partida l'esmentada quantitat de DOS EUROS amb TRENTA-DOS CÉNTIMS

04.02.06 m Cable amb conductor de coure de tensió assignada inferior o igual a 450/750 V, de designació H07Z1-K (AS) Type 2, construcció segons norma UNE-EN 50525-3-31, unipolar, de secció 1x1,5 mm2, amb aïllament de poliolefines, classe de reacció al foc Cca-s1b, d1, a1 segons la norma UNE-EN 50575, amb baixa emissió fums, col·locat en tub

A01-FEPD		Ajudant electricista	0,015 h	23,33	0,35	
A0F-000E		Oficial 1a electricista	0,015 h	27,07	0,41	
BG35-HFVQ		Cable amb conductor de coure de tensió assignada inferior o igual a 450/750 V, de designació H07Z1-K (AS) Type 2, construcció segons norma UNE-EN 50525-3-31, unipolar, de secció 1x1,5 mm2, amb aïllament de poliolefines, classe de reacció al foc Cca-s1b, d1, a1 segons la norma UNE-EN 50575, amb baixa emissió fums	x 1,02 1,000 m	0,58	0,59	
A%AUX0010150		Despeses auxiliars sobre la mà d'obra	0,008 %	1,50	0,01	
TOTAL PARTIDA.....						1,36

Puja el preu total de la partida l'esmentada quantitat de UN EUROS amb TRENTA-SIS CÉNTIMS

JUSTIFICACIÓ DE PREUS

CODI	UT	RESUM	QUANTITAT UT	PREU	SUBTOTAL	IMPORT
04.02.07	m	Canalització de tub corbale de PVC, corrugat, de color negre, de 20 mm de diàmetre nominal, amb grau de protecció IP545. Instal·lació encastada en element de construcció d'obra de fàbrica. Inclou: Replanteig. Col·locació i fixació del tub. Criteri d'amidament de projecte: Longitud mesurada segons documentació gràfica de Projecte. Criteri de mesura d'obra: Es mesurarà la longitud realment executada segons especificacions de Projecte.				
A0F-000E		Oficial 1a electricista	0,019 h	27,07	0,51	
A01-FEPD		Ajudant electricista	0,024 h	23,33	0,56	
mt35aia010b		Tub corbale de PVC, corrugat, de color negre, de 20 mm de diàmetre nominal, per a canalització encastada en obra de fàbrica (parets i sostres). Resistència a la compressió 320 N, resistència a l'impacte 1 joule, temperatura de treball -5°C fins 60°C, amb grau de protecció IP545 segons UNE 20324, no propagador de la flama. Segons UNE-EN 61386-1 i UNE-EN 61386-22.	1,000 m	0,78	0,78	
%0200		Costos directes complementaris	0,019 %	3,00	0,06	
TOTAL PARTIDA						1,91

Puja el preu total de la partida l'esmentada quantitat de UN EUROS amb NORANTA-UN CÉNTIMS

04.03 LLUMINÀRIES

04.03.01	u	Llumenera decorativa modular d'alumini, de 120x30 cm LED, de 18 W de potència de la llumenera, 2200 lm de flux lluminós, protecció IP44, no regulable, muntada superficialment				
A01-FEPD		Ajudant electricista	0,300 h	23,33	7,00	
A0F-000E		Oficial 1a electricista	0,300 h	27,07	8,12	
BH12-2XRP		Llumenera decorativa modular d'alumini, de 120x30 cm, de 18 W de potència de la llumenera, 2200 lm de flux lluminós, protecció IP44, no regulable, per a muntar superficialment	1,000 u	272,96	272,96	
A%AUX0010150		Despeses auxiliars sobre la mà d'obra	0,151 %	1,50	0,23	
TOTAL PARTIDA						288,31

Puja el preu total de la partida l'esmentada quantitat de DOS-CENTS VUITANTA-VUIT EUROS amb TRENTA-UN CÉNTIMS

04.03.02	u	Llum d'emergència amb làmpada led, amb una vida útil de 100000 h, no permanent i estanca amb grau de protecció IP66, aïllament classe II, amb un flux aproximat de 70 a 100 lm, 1 h d'autonomia, de forma rectangular amb difusor i cos de policarbonat, preu alt, col·locat superficial				
A01-FEPD		Ajudant electricista	0,150 h	23,33	3,50	
A0F-000E		Oficial 1a electricista	0,150 h	27,07	4,06	
BH65-2IYY		Llum d'emergència amb làmpada led, amb una vida útil de 100000 h, no permanent i estanca amb grau de	1,000 u	184,07	184,07	

JUSTIFICACIÓ DE PREUS

CODI	UT	RESUM	QUANTITAT UT	PREU	SUBTOTAL	IMPORT
		protecció IP66, aïllament classe II, amb un flux aproximat de 70 a 100 lm, 1 h d'autonomia, de forma rectangular amb difusor i cos de policarbonat, preu alt				
A%AUX0010150		Despeses auxiliars sobre la mà d'obra	0,076 %	1,50	0,11	
TOTAL PARTIDA						191,74

Puja el preu total de la partida l'esmentada quantitat de CENT NORANTA-UN EUROS amb SETANTA-QUATRE CÉNTIMS

04.04 SANITARIS I EQUIPAMENTS

04.04.01 u Aigüera de planxa d'acer inoxidable amb una pica i escorredor, de 80 a 90 cm de llargària, acabat brillant i fins a 50 cm d'amplària, preu alt, encastada a un taulell de cuina

A01-FEPE		Ajudant lampista	0,112 h	23,33	2,61	
A0F-000N		Oficial 1a lampista	0,450 h	27,07	12,18	
BJ183-0PGF		Aigüera de planxa d'acer inoxidable amb una pica i escorredor, de 80 a 90 cm de llargària, acabat brillant i 50 cm d'amplària, com a màxim, preu alt, per a encastar	1,000 u	163,77	163,77	
B7JE-0GTM		Massilla per a segellats, d'aplicació amb pistola, de base silicona neutra monocomponent	0,035 dm3	36,19	1,27	
A%AUX0010250_1		Despeses auxiliars sobre la mà d'obra	0,148 %	2,50	0,37	
TOTAL PARTIDA						180,20

Puja el preu total de la partida l'esmentada quantitat de CENT VUITANTA EUROS amb VINT CÉNTIMS

04.04.02 u Aixeta monocomandament per a aigüera, muntada superficialment, de llautó cromat preu alt, amb dutxa extraïble, amb dues entrades de maniguets

A01-FEPE		Ajudant lampista	0,150 h	23,33	3,50	
A0F-000N		Oficial 1a lampista	0,600 h	27,07	16,24	
BJ210-0SFY		Aixeta de classe monocomandament per a aigüera, per a muntar superficialment sobre taulell o aparell sanitari, de llautó cromat, preu alt, amb dutxa extraïble, amb dues entrades de maniguets	1,000 u	254,24	254,24	
A%AUX0010150		Despeses auxiliars sobre la mà d'obra	0,197 %	1,50	0,30	
TOTAL PARTIDA						274,28

Puja el preu total de la partida l'esmentada quantitat de DOS-CENTS SETANTA-QUATRE EUROS amb VINT-I-VUIT CÉNTIMS

Aquest document és una còpia autèntica del document electrònic original custodiat per Diputació de Tarragona. Podeu verificar la seva autenticitat a través del servei de validació de l'Enx amb el CVE 05336607A9D64844ABD1881A52D03168 i data d'emissió 14/03/2024 a les 09:59:03

JUSTIFICACIÓ DE PREUS

CODI	UT	RESUM	QUANTITAT UT	PREU	SUBTOTAL	IMPORT
05		MOBILIARI				
05.01	m2	Tauell de pedra natural calcària nacional, de 20 mm de gruix, preu mitjà, col·locat sobre suport mural i encastat al parament				
A0D-0007		Manobre	0,600 h	21,82	13,09	
A0F-000T		Oficial 1a paleta	1,200 h	26,19	31,43	
B07F-0LT4		Morter de ciment pòrtland amb filler calcari CEM II/B-L i sorra, amb 250 kg/m3 de ciment, amb una proporció en volum 1:6 i 5 N/mm2 de resistència a compressió, elaborat a l'obra	x 1,05 0,005 m3	160,31	0,84	
BJ188-0PMX		Suport mural d'acer galvanitzat per a aigüeres, safareigs i lavabos col·lectius	4,500 u	31,09	139,91	
BQ52-0TDZ		Pedra natural calcària nacional per a taulells, de 20 mm de gruix, preu mitjà	1,000 m2	118,55	118,55	
A%AUX0010250_1		Despeses auxiliars sobre la mà d'obra	0,445 %	2,50	1,11	
TOTAL PARTIDA					304,93	

Puja el preu total de la partida l'esmentada quantitat de TRES-CENTS QUATRE EUROS amb NORANTA-TRES CÉNTIMS

05.02	u	Nevera, frigorífic combinat 176 x 60 cm Marca Balay model 3KFE361MI Acer inoxidable antihuellas, col·locada i amb el desmuntatge inclòs.				
A01-FEPH		Ajudant muntador	1,500 h	23,37	35,06	
BQUF-0TI6-X		Nevera, frigorífic combinat 203 x 60 cm Marca Balay model 3KFE763XI Acero inoxidable antihuellas.	1,000 u	1.094,90	1.094,90	
A%AUX0010250		Despeses auxiliars sobre la mà d'obra	0,351 %	3,00	1,05	
TOTAL PARTIDA					1.131,01	

Puja el preu total de la partida l'esmentada quantitat de MIL CENT TRENTA-UN EUROS amb UN CÉNTIMS

05.03	u	Mòdul d'aigüera per a moble de cuina baix, de 900x600 mm i 700 mm d'alçària, amb porta de DM polilaminat amb PVC, preu alt, sobre peus regulables de PVC, amb tiradors, ferratge i sòcol, col·locat recolzat a terra i fixat a la paret				
A01-FEP6		Ajudant fuster	0,130 h	23,55	3,06	
A0F-000K		Oficial 1a fuster	0,400 h	26,66	10,66	
BQ70-1WG2		Sòcol de DM polilaminat amb PVC de 10 cm d'alçària, per fixar amb clips	x 1,02 0,900 m	29,25	26,85	
BQ74-1VUC		Mòdul d'aigüera per a moble de cuina baix, de 900x600 mm i 700 mm d'alçària, amb porta de DM polilaminat amb PVC, preu alt, sobre peus regulables de PVC, amb tiradors i ferratges	1,000 u	298,73	298,73	

JUSTIFICACIÓ DE PREUS

CODI	UT	RESUM	QUANTITAT UT	PREU	SUBTOTAL	IMPORT
A%AUX0010150		Despeses auxiliars sobre la mà d'obra	0,137 %	1,50	0,21	
TOTAL PARTIDA						339,51

Puja el preu total de la partida l'esmentada quantitat de TRES-CENTS TRENTA-NOU EUROS amb CINQUANTA-UN CÉNTIMS

05.04	u	Mòdul raconer angular per a moble de cuina baix, de (900x900)x600 mm i 700 mm d'alçària, amb porta de DM polilaminat amb PVC, preu alt, sobre peus regulables de PVC, amb tiradors, ferratge i sòcol, col·locat recolzat a terra i fixat a la paret				
A01-FEP6		Ajudant fuster	0,130 h	23,55	3,06	
A0F-000K		Oficial 1a fuster	0,400 h	26,66	10,66	
BQ70-1WG2		Sòcol de DM polilaminat amb PVC de 10 cm d'alçària, per fixar amb clips	x 1,02 0,900 m	29,25	26,85	
BQ74-1VUE		Mòdul raconer angular per a moble de cuina baix, de (900x900)x600 mm i 700 mm d'alçària, amb porta de DM polilaminat amb PVC, preu alt, sobre peus regulables de PVC, amb tiradors i ferratges	1,000 u	308,67	308,67	
A%AUX0010150		Despeses auxiliars sobre la mà d'obra	0,137 %	1,50	0,21	
TOTAL PARTIDA						349,45

Puja el preu total de la partida l'esmentada quantitat de TRES-CENTS QUARANTA-NOU EUROS amb QUARANTA-CINC CÉNTIMS

05.05	u	Mòdul columna de moble de cuina, de 600x600 mm i 2200 mm d'alçària, amb 1 prestatge i 1 porta, de DM polilaminat amb PVC, preu alt, amb tiradors, ferratge, col·locat recolzat a terra i fixat a la paret				
A01-FEP6		Ajudant fuster	0,230 h	23,55	5,42	
A0F-000K		Oficial 1a fuster	0,700 h	26,66	18,66	
BQ72-1YG9-X		Mòdul columna de moble de cuina, de 450x400 mm i 2200 mm d'alçària, amb 4 prestatges i 2 portes, de DM polilaminat amb PVC, preu alt, sobre peus regulables de PVC, amb tiradors i ferratges	1,000 u	446,25	446,25	
A%AUX0010150		Despeses auxiliars sobre la mà d'obra	0,241 %	1,50	0,36	
TOTAL PARTIDA						470,69

Puja el preu total de la partida l'esmentada quantitat de QUATRE-CENTS SETANTA EUROS amb SEIXANTA-NOU CÉNTIMS

05.06	u	Mòdul columna de moble de cuina, de 450x400 mm i 2200 mm d'alçària, amb 4 prestatges i 2 portes, de DM polilaminat amb PVC, preu alt, sobre peus regulables de PVC, amb tiradors, ferratge i sòcol, col·locat recolzat a terra i fixat a la paret				
A01-FEP6		Ajudant fuster	0,230 h	23,55	5,42	

JUSTIFICACIÓ DE PREUS

CODI	UT	RESUM	QUANTITAT UT	PREU	SUBTOTAL	IMPORT
A0F-000K		Oficial 1a fuster	0,700 h	26,66	18,66	
BQ70-1WG2		Sòcol de DM polilaminat amb PVC de 10 cm d'alçària, per fixar amb clips	0,600 m	29,25	17,55	
BQ72-1YG9-X		Mòdul columna de moble de cuina, de 450x400 mm i 2200 mm d'alçària, amb 4 prestatges i 2 portes, de DM polilaminat amb PVC, preu alt, sobre peus regulables de PVC, amb tiradors i ferratges	1,000 u	446,25	446,25	
A%AUX0010150		Despeses auxiliars sobre la mà d'obra	0,241 %	1,50	0,36	
TOTAL PARTIDA						488,24

Puja el preu total de la partida l'esmentada quantitat de QUATRE-CENTS VUITANTA-VUIT EUROS amb VINT-I-QUATRE CÉNTIMS

05.07 u Mòdul estàndard per a moble de cuina baix, de 450x400 mm i 700 mm d'alçària, amb 1 calaix, 1 prestatge i 1 porta de DM polilaminat amb PVC, preu alt, sobre peus regulables de PVC, amb tiradors, ferratge i sòcol, col·locat recolzat a terra i fixat a la paret

A01-FEP6		Ajudant fuster	0,150 h	23,55	3,53	
A0F-000K		Oficial 1a fuster	0,450 h	26,66	12,00	
BQ70-1WG2		Sòcol de DM polilaminat amb PVC de 10 cm d'alçària, per fixar amb clips	x 1,02 0,400 m	29,25	11,93	
BQ74-1VG9		Mòdul estàndard per a moble de cuina baix, de 450x400 mm i 700 mm d'alçària, amb 1 calaix, 1 prestatge i 1 porta de DM polilaminat amb PVC, preu alt, sobre peus regulables de PVC, amb tiradors i ferratges	1,000 u	264,16	264,16	
A%AUX0010150		Despeses auxiliars sobre la mà d'obra	0,155 %	1,50	0,23	

TOTAL PARTIDA **291,85**

Puja el preu total de la partida l'esmentada quantitat de DOS-CENTS NORANTA-UN EUROS amb VUITANTA-CINC CÉNTIMS

05.08 u Mòdul estàndard per a moble de cuina baix, de 450x400 mm i 700 mm d'alçària, amb 1 calaix i 2 cassoles de DM polilaminat amb PVC, preu alt, sobre peus regulables de PVC, amb tiradors, ferratge i sòcol, col·locat recolzat a terra i fixat a la paret

A01-FEP6		Ajudant fuster	0,160 h	23,55	3,77	
A0F-000K		Oficial 1a fuster	0,500 h	26,66	13,33	
BQ70-1WG2		Sòcol de DM polilaminat amb PVC de 10 cm d'alçària, per fixar amb clips	x 1,02 0,400 m	29,25	11,93	
BQ74-1VGB-X		Mòdul estàndard per a moble de cuina baix, de 450x400 mm i 700 mm d'alçària, amb 1 calaix i 2 cassolers de DM polilaminat amb PVC, preu alt, sobre peus regulables de PVC, amb tiradors i ferratges	1,000 u	296,60	296,60	

JUSTIFICACIÓ DE PREUS

CODI	UT	RESUM	QUANTITAT UT	PREU	SUBTOTAL	IMPORT
A%AUX0010150		Despeses auxiliars sobre la mà d'obra	0,171 %	1,50	0,26	

TOTAL PARTIDA 325,89

Puja el preu total de la partida l'esmentada quantitat de TRES-CENTS VINT-I-CINC EUROS amb VUITANTA-NOU CÉNTIMS

Aquest document és una còpia autèntica del document electrònic original custodiat per Diputació de Tarragona. Podeu verificar la seva autenticitat a través del servei de validació de l'Ensi amb el CVE 05336607A9D64844ABD1881A52D03168 i data d'emissió 14/03/2024 a les 09:59:03

JUSTIFICACIÓ DE PREUS

CODI	UT	RESUM	QUANTITAT UT	PREU	SUBTOTAL	IMPORT
06		SEGURETAT I SALUT				
06.01	m	Tanca mòbil metàl·lica de 2,5 m de llargària i 1 m d'alçària i amb el desmuntatge inclòs				
A0D-0009		Manobre per a seguretat i salut	0,060 h	21,82	1,31	
BBCI-0R99		Tanca mòbil metàl·lica de 2,5 m de llargària i 1 m d'alçària, per a 4 usos, per a seguretat i salut	0,400 m	22,90	9,16	
A%AUX0010100		Despeses auxiliars sobre la mà d'obra	0,013 %	1,00	0,01	
TOTAL PARTIDA.....					10,48	

Puja el preu total de la partida l'esmentada quantitat de DEU EUROS amb QUARANTA-VUIT CÉNTIMS

06.02	u	Placa de senyalització de seguretat laboral, de planxa d'acer llisa serigrafiada, de 40x33 cm, fixada mecànicament i amb el desmuntatge inclòs				
A0D-0009		Manobre per a seguretat i salut	0,150 h	21,82	3,27	
BBB9-0R6S		Placa de senyalització de seguretat laboral, de planxa d'acer llisa serigrafiada, de 40x33 cm, per a seguretat i salut	1,000 u	34,46	34,46	
B0AQ-07GU		Visos per a fusta o tacs de PVC, per a seguretat i salut	0,040 cu	8,11	0,32	
A%AUX0010100		Despeses auxiliars sobre la mà d'obra	0,033 %	1,00	0,03	
TOTAL PARTIDA.....					38,08	

Puja el preu total de la partida l'esmentada quantitat de TRENTA-VUIT EUROS amb VUIT CÉNTIMS

06.03	m	Cinta d'abalisament, amb un suport cada 5 m i amb el desmuntatge inclòs				
A0D-0009		Manobre per a seguretat i salut	0,065 h	21,82	1,42	
B0B7-106U		Acer en barres corrugades B400S de límit elàstic >= 400 N/mm2, per a seguretat i salut	0,120 kg	2,20	0,26	
BBC6-0R90		Cinta d'abalisament Indeterminat, per a seguretat i salut	1,000 m	0,30	0,30	
A%AUX0010100		Despeses auxiliars sobre la mà d'obra	0,014 %	1,00	0,01	
TOTAL PARTIDA.....					1,99	

Puja el preu total de la partida l'esmentada quantitat de UN EUROS amb NORANTA-NOU CÉNTIMS

06.04	u	Casc de seguretat per a ús normal, contra cops, de polietilè amb un pes màxim de 400 g, homologat segons UNE-EN 812				
B1477-07TR		Casc de seguretat per a ús normal, contra cops, de polietilè amb un pes màxim de 400 g, homologat segons UNE-EN 812	1,000 u	13,01	13,01	

JUSTIFICACIÓ DE PREUS

CODI	UT	RESUM	QUANTITAT UT	PREU	SUBTOTAL	IMPORT
TOTAL PARTIDA						13,01
Puja el preu total de la partida l'esmentada quantitat de TRETZE EUROS amb UN CÉNTIMS						
06.05	u	Ulleres de seguretat antiimpactes estàndard, amb muntura universal, amb visor transparent i tractament contra l'entelament, homologades segons UNE-EN 167 i UNE-EN 168				
B147Z-0X16		Ulleres de seguretat antiimpactes estàndard, amb muntura universal, amb visor transparent i tractament contra l'entelament, homologades segons UNE-EN 167 i UNE-EN 168	1,000 u	15,03	15,03	
TOTAL PARTIDA						15,03
Puja el preu total de la partida l'esmentada quantitat de QUINZE EUROS amb TRES CÉNTIMS						
06.06	u	Protector auditiu de tap d'escuma, homologat segons UNE-EN 352-2 i UNE-EN 458				
B147Y-0XJE		Protector auditiu de tap d'escuma, homologat segons UNE-EN 352-2 i UNE-EN 458	1,000 u	0,48	0,48	
TOTAL PARTIDA						0,48
Puja el preu total de la partida l'esmentada quantitat de ZERO EUROS amb QUARANTA-VUIT CÉNTIMS						
06.07	u	Parella de guants per a ús general, amb palmell, artells, ungles i dits índex i polze de pell, dors de la mà i maniguet de cotó, folre interior, i subjecció elàstica al canell				
B147J-0XKF		Parella de guants per a ús general, amb palmell, artells, ungles i dits índex i polze de pell, dors de la mà i maniguet de cotó, folre interior i subjecció elàstica al canell	1,000 u	3,30	3,30	
TOTAL PARTIDA						3,30
Puja el preu total de la partida l'esmentada quantitat de TRES EUROS amb TRENTA CÉNTIMS						
06.08	u	Parella de botes baixes de seguretat industrial per a encofrador, resistents a la humitat, de pell rectificada, amb turmellera encoixinada, amb puntera metàl·lica, sola antilliscant, falca amortidora d'impactes al taló i amb plantilla metàl·lica, homologades segons UNE-EN ISO 20344, UNE-EN ISO 20345, UNE-EN ISO 20346 i UNE-EN ISO 20347				
B1474-0XKY		Parella de botes baixes de seguretat industrial per a encofrador, resistents a la humitat, de pell rectificada, amb turmellera encoixinada, amb puntera metàl·lica, sola antilliscant, falca amortidora d'impactes al taló i amb plantilla metàl·lica, homologades segons UNE-EN ISO 20344, UNE-EN ISO 20345, UNE-EN ISO 20346 i UNE-EN ISO 20347	1,000 u	39,89	39,89	
TOTAL PARTIDA						39,89
Puja el preu total de la partida l'esmentada quantitat de TRENTA-NOU EUROS amb VUITANTA-NOU CÉNTIMS						

Aquest document és una còpia autèntica del document electrònic original custodiat per Diputació de Tarragona. Podeu verificar la seva autenticitat a través del servei de validació de la Seu Electrònica de l'Ens amb el CVE 05336607A9D64844ABD1881A52D03168 i data d'emissió 14/03/2024 a les 09:59:03

JUSTIFICACIÓ DE PREUS

CODI	UT	RESUM	QUANTITAT UT	PREU	SUBTOTAL	IMPORT
06.13	u	Protector auditiu tipus orellera acoplable a casc industrial de seguretat, homologat segons UNE-EN 352-8, UNE-EN 397 i UNE-EN 458				
B147P-190E		Protector auditiu tipus orellera acoplable a casc industrial de seguretat, homologat segons UNE-EN 352-8, UNE-EN 397 i UNE-EN 458	1,000 u	32,25	32,25	
TOTAL PARTIDA						32,25

Puja el preu total de la partida l'esmentada quantitat de TRENTA-DOS EUROS amb VINT-I-CINC CÉNTIMS

06.14	u	Mascareta de protecció respiratòria, homologada segons UNE-EN 140				
B147N-0XK6		Mascareta de protecció respiratòria, homologada segons UNE-EN 140	1,000 u	3,07	3,07	
TOTAL PARTIDA						3,07

Puja el preu total de la partida l'esmentada quantitat de TRES EUROS amb SET CÉNTIMS

Aquest document és una còpia autèntica del document electrònic original custodiat per Diputació de Tarragona. Podeu verificar la seva autenticitat a través del servei de validació de l'Ensi amb el CVE 05336607A9D64844ABD1881A52D03168 i data d'emissió 14/03/2024 a les 09:59:03

Aquest document és una còpia autèntica del document electrònic original custodiat per Diputació de Tarragona. Podeu verificar la seva autenticitat a través del servei de validació de l'Enx amb el CVE 05336607A9D64844ABD1881A52D03168 i data d'emissió 14/03/2024 a les 09:59:03

AMIDAMENTS I PRESSUPOST

SIGNAT ELECTRÒNICAMENT PER:
Maria del Cramen Garcia Patricio - DNI ** (SIG) el dia 14/03/2024 a les 09:47:49

Aquest document és una còpia autèntica del document electrònic custodiat per Diputació de Tarragona. Podeu verificar la seva autenticitat a través del servei de validació de l'Enx amb el CVE 05336607A9D64844ABD1881A52D03168 i data d'emissió 14/03/2024 a les 09:59:03

SIGNAT ELECTRÒNICAMENT PER:
Maria del Cramen Garcia Patricio - DNI ** (SIG) el dia 14/03/2024 a les 09:47:49

PRESSUPOST I AMIDAMENTS

CODI	RESUM	UTS	LLARGADA	AMPLADA	ALÇADA	QUANTITAT	PREU	IMPORT
01	TREBALLS PREVIS I MOVIMENT DE TERRES							
01.01	u Anul·lació d'instal·lació interior de lampisteria, a la sortida del comptador o de l'escomesa, per a subministrament de D inferior a 2"							
	cuina	1				1,00		
						1,00	54,95	54,95
01.02	u Anul·lació d'instal·lació interior elèctrica, a la sortida dels quadres elèctrics o de l'escomesa, per a subministrament a baixa tensió 200 kVA, com a màxim							
	cuina	1				1,00		
						1,00	109,90	109,90
01.03	m2 Neteja i esbrossada del terreny realitzada amb mitjans manuals i càrrega manual sobre camió o contenidor, en entorn urbà amb dificultat de mobilitat, en actuacions de fins a 40 m2							
	rasa clavegueró pluvials	1	15,00	0,40		6,00		
		2				2,00		
						8,00	14,37	114,96
01.04	m3 Excavació de rasa per a pas d'instal·lacions fins a 1 m de fondària, en terreny compacte (SPT 20-50), realitzada amb mitjans manuals i amb les terres deixades a la vora, en actuacions de més de 2 m3.							
	rasa clavegueró pluvials	1	15,00	0,40	0,60	3,60		
	pericó	2	0,60	0,60	0,60	0,43		
						4,03	136,67	550,78
01.05	m3 Rebliment i piconatge de rasa d'amplària fins a 0,6 m, amb material adequat de la pròpia excavació, en tongades de gruix de més de 25 i fins a 50 cm, utilitzant picó vibrant, amb compactació del 90% PM							
	rasa clavegueró pluvials	1	15,00	0,40	0,60	3,60		
						3,60	25,85	93,06
TOTAL CAPÍTOL 01: TREBALLS PREVIS I MOVIMENT DE TERRES								923,65

Aquest document és una còpia autèntica del document electrònic original custodiat per Diputació de Tarragona. Podeu verificar la seva autenticitat a través del servei de validació de l'Enx amb el CVE 05336607A9D64844ABD1881A52D03168 i data d'emissió 14/03/2024 a les 09:59:03

PRESSUPOST I AMIDAMENTS

CODI	RESUM	UTS	LLARGADA	AMPLADA	ALÇADA	QUANTITAT	PREU	IMPORT
02	ENDERROCS I GESTIÓ DE RESIDUS							
02.01	u Desmuntatge d'element fix o mòbil, de 500 kg de pes, com a màxim i a una alçària de 5 m, com a màxim, amb mitjans manuals i aplec de materials per a la seva reutilització.							
	Desmuntatge campana extractora	1				1,00		
	Desmuntatge cuina gas	1				1,00		
						<u>2,00</u>	22,15	44,30
02.02	u Desmuntatge d'escalfador d'aigua, accessoris i desconnexió de les xarxes d'aigua, amb mitjans manuals i aplec per a posterior aprofitament							
	cuina	1				1,00		
						<u>1,00</u>	25,59	25,59
02.03	m2 Arrencada d'enrajolat en parament vertical, amb mitjans manuals i càrrega manual de runa sobre camió o contenidor							
	paraments cuina	1	2,94		1,20	3,53		
		1	2,22		1,20	2,66		
		1	3,45		1,20	4,14		
		1	2,16		1,20	2,59		
						<u>12,92</u>	10,19	131,65
02.04	m2 Repicat d'arrebossat de morter de ciment, amb mitjans manuals i càrrega manual de runa sobre camió o contenidor							
	paraments cuina	1	2,94		2,50	7,35		
		1	2,22		2,70	5,99		
		1	3,45		2,90	10,01		
		1	2,16		2,70	5,83		
						<u>29,18</u>	13,29	387,80
02.05	m2 Arrencada de paviment goma, amb mitjans manuals i càrrega manual de runa sobre camió o contenidor							
	paviment goma cuina	6,9				6,90		
						<u>6,90</u>	6,65	45,89
02.06	m2 Arrencada de paviment ceràmic, amb mitjans manuals i càrrega manual de runa sobre camió o contenidor							
	cuina	6,9				6,90		
						<u>6,90</u>	6,65	45,89
02.07	m3 Desmuntatge de mobiliari, amb mitjans manuals i càrrega sobre camió o contenidor.							
	taulell i mobles cuina	1	2,94	0,50	0,80	1,18		
		1	3,45	0,50	0,80	1,38		
						<u>2,56</u>	44,29	113,38
02.08	u Desmuntatge d'aigüera, aixetes, sifó, desguassos i desconnexió de les xarxes d'aigua i d'evacuació, amb mitjans manuals i càrrega manual de runa sobre camió o contenidor							
	cuina	1				1,00		
						<u>1,00</u>	29,69	29,69

Aquest document és una còpia autèntica del document electrònic custodiat per Diputació de Tarragona. Podeu verificar la seva autenticitat a través del servei de validació de l'Ens amb el CVE 05336607A9D64844ABD1881A52D03168 i data d'emissió 14/03/2024 a les 09:59:03

PRESSUPOST I AMIDAMENTS

CODI	RESUM	UTS LLARGADA	AMPLADA	ALÇADA	QUANTITAT	PREU	IMPORT	
02.09	u Perforació de mur de pedra per a formació de passamurs fins a 200 mm de diàmetre nominal amb un gruix de paret entre 50 i 70 cm amb equip de barrinat amb broca de diamant intercanviable, entre 100 i 400 mm de diàmetre							
	ventil·lació butà cuina façana est	1			1,00			
					1,00	149,92	149,92	
02.10	m3 Transport de residus inerts o no especials a instal·lació autoritzada de gestió de residus, amb contenidor de 5 m3 de capacitat							
	Residus d'enderroc volum aparent	5,28			5,28			
	Residus construcció volum aparent	0,24			0,24			
					5,52	48,75	269,10	
02.11	m3 Disposició controlada en dipòsit autoritzat inclòs el cànon sobre la deposició controlada dels residus de la construcció, segons la LLEI 8/2008, de residus barrejats inerts amb una densitat 1 t/m3, procedents de construcció o demolició, amb codi 17 01 07 segons la Llista Europea de Residus							
	Residus d'enderroc volum aparent	5,28			5,28			
	Residus construcció volum aparent	0,24			0,24			
					5,52	48,38	267,06	
02.12	u Desmuntatge de bomba amb connexions embridades, de 0 a 50 mm de diàmetre nominal, amb mitjans manuals i desconnexió de les xarxes de subministrament i càrrega manual de runa sobre camió o contenidor							
	desmuntatge bomba	1			1,00			
					1,00	25,61	25,61	
TOTAL CAPÍTOL 02: ENDERROCS I GESTIÓ DE RESIDUS								1.535,88

Aquest document és una còpia autèntica del document electrònic custodiat per Diputació de Tarragona. Podeu verificar la seva autenticitat a través del servei de validació de l'Ens amb el CVE 05336607A9D64844ABD1881A52D03168 i data d'emissió 14/03/2024 a les 09:59:03

PRESSUPOST I AMIDAMENTS

CODI	RESUM	UTS	LLARGADA	AMPLADA	ALÇADA	QUANTITAT	PREU	IMPORT
03	REVESTIMENTS I PAVIMENTS							
03.01	m2 Envà recolzat divisori de 10 cm de gruix, de supermaó de 500x200x100 mm, LD, categoria I, segons la norma UNE-EN 771-1, per a revestir, col·locat amb morter per a ram de paleta industrialitzat M 5 (5 N/mm2) de designació (G) segons la norma UNE-EN 998-2							
	espai sobre passaplats	1	2,00		1,00	2,00		
						2,00	28,28	56,56
03.02	m2 Arrebossat reglejat sobre parament vertical interior, a 3,00 m d'alçària, com a màxim, amb morter de ciment per a ús corrent (GP), de designació CSIII-W0, segons UNE-EN 998-1, deixat de regle							
	paraments cuina	1	2,94		2,30	6,76		
		1	2,22		2,30	5,11		
		1	3,45		2,30	7,94		
		1	2,16		2,30	4,97		
						24,78	21,21	525,58
03.03	m2 Enguixat reglejat sobre parament vertical interior, a 3,00 m d'alçària, com a màxim, amb guix B1, acabat lliscat amb escaiola A segons la norma UNE-EN 13279-1							
	paraments cuina	1	2,94		0,20	0,59		
		1	2,22		0,40	0,89		
		1	3,45		0,60	2,07		
		1	2,16		0,40	0,86		
						4,41	15,69	69,19
03.04	m2 Enrajolat de parament vertical interior a una alçària <= 3 m amb rajola de gres porcellànic premsat esmaltat de forma rectangular o quadrada, de 16 a 25 peces/m2, preu alt, grup BIa (UNE-EN 14411), col·locades amb adhesiu per a rajola ceràmica C2 (UNE-EN 12004) i rejuntat amb beurada CG2 (UNE-EN 13888)							
	paraments cuina	1	2,94		2,30	6,76		
		1	2,22		2,30	5,11		
		1	3,45		2,30	7,94		
		1	2,16		2,30	4,97		
						24,78	62,94	1.559,65
03.05	m Peça especial de ceràmica esmaltada, de forma rectangular i preu superior, per a motllura, de 20 a 40 cm de llargària i d'alçària entre 2 i 5 cm, col·locada amb adhesiu per a rajola ceràmica C1 Indeterminat (UNE-EN 12004) i rejuntat amb beurada CG1 (UNE-EN 13888)							
	perímetre paviment-enrajolat mitja canya	1	2,94			2,94		
		1	2,22			2,22		
		1	3,45			3,45		
		1	2,16			2,16		
	cantonera paraments mitja canya	4	2,30			9,20		
						19,97	40,31	804,99
03.06	m Formació de calaix d'amb plaques de guix laminat format per estructura d'autoportant lliure normal N amb perfil·leria de planxa d'acer galvanitzat de 36 mm d'amplària i 1 placa tipus hidròfuga (H) de 15 mm de gruix, fixades mecànicament							
	calaix instal·lacions	1	2,16			2,16		
						2,16	103,28	223,08

Aquest document és una còpia autèntica del document electrònic custodiat per Diputació de Tarragona. Podeu verificar la seva autenticitat a través del servei de validació de l'Ens amb el CVE 05336607A9D64844ABD1881A52D03168 i data d'emissió 14/03/2024 a les 09:59:03

PRESSUPOST I AMIDAMENTS

CODI	RESUM	UTS	LLARGADA	AMPLADA	ALÇADA	QUANTITAT	PREU	IMPORT
03.07	m2 Paviment interior, de rajola de gres porcellànic premnat esmaltat antilliscant de forma rectangular o quadrada, de 6 a 15 peces/m2, preu alt, grup Bla (UNE-EN 14411), col·locades amb adhesiu per a rajola ceràmica C1 (UNE-EN 12004) i rejuntat amb beurada CG1 (UNE-EN 13888)							
	paviment cuina	6,9				6,90		
						6,90	75,64	521,92
03.08	u Folrat de bastiment de base de paredó, per a porta de fulles batents, amb fusta de roure per a envernissar per a una llum de bastiment de 70 cm d'amplària i 210 cm d'alçària							
	porta cuina	1				1,00		
						1,00	105,33	105,33
03.09	m2 Pintat de biga de fusta, a l'esmalt sintètic, amb una capa segelladora i dues d'acabat							
	bigues sostre cuina	6	2,16	0,60		7,78		
	jàssera sostre cuina	1	2,94	0,60		1,76		
						9,54	24,58	234,49
03.10	m2 Envernissat de portes cegues de fusta, al vernís sintètic d'un component, per a fusta, amb una capa de protector químic insecticida-fungicida i dues d'acabat semi mat							
	Folrat de bastiment porta cuina	2		0,70	2,20	3,08		
	Passaplats cuina	2		1,25	0,93	2,33		
						5,41	17,59	95,16
03.11	m2 Envernissat de finestres i balconeres de fusta, al vernís sintètic d'un component, per a fusta, amb una capa de protector químic insecticida-fungicida i dues d'acabat semi mat							
	finestres cuina	2		0,45	1,10	0,99		
						0,99	20,76	20,55
03.12	m2 Pintat de paraments interiors de guix, al plàstic llis, en superfícies des de 6 m2 fins a 14 m2							
	paraments cuina	1	2,94		0,20	0,59		
		1	2,22		0,40	0,89		
		1	3,45		0,60	2,07		
		1	2,16		0,40	0,86		
	sostre cuina	1	6,90			6,90		
	calaix instal·lacions	1	2,16	0,40		0,86		
						12,17	8,18	99,55
03.13	m Pintat de tub de PVC al plàstic llis, mateix color existent a façana.							
	Nou baixant façana est	1	5,50			5,50		
						5,50	4,24	23,32
TOTAL CAPÍTOL 03: REVESTIMENTS I PAVIMENTS								4.339,37

Aquest document és una còpia autèntica del document electrònic original custodiat per Diputació de Tarragona. Podeu verificar la seva autenticitat a través del servei de validació de l'Ens amb el CVE 05336607A9D64844ABD1881A52D03168 i data d'emissió 14/03/2024 a les 09:59:03

PRESSUPOST I AMIDAMENTS

CODI	RESUM	UTS	LLARGADA	AMPLADA	ALÇADA	QUANTITAT	PREU	IMPORT
04	INSTAL·LACIONS							
04.01	LAMPISTERIA I SANEJAMENT							
04.01.01	m Arrencada de baixant i connexions als desguassos amb mitjans manuals i càrrega manual de runa sobre camió o contenidor							
	Baixant existent façana est	10				10,00		
						10,00	3,10	31,00
04.01.02	m Baixant de tub de PVC-U de paret estructurada, àrea d'aplicació B segons norma UNE-EN 1453-1, de DN 90 mm, classe de reacció al foc B-s1, d0 segons norma UNE-EN 13501-1, incloses les peces especials i fixat mecànicament amb brides							
	Nou baixant façana est	1	5,50			5,50		
						5,50	26,66	146,63
04.01.03	m Clavegueró amb tub de tub de PVC-U de paret massissa per a sanejament sense pressió, de DN 125 mm i de SN 4 (4 kN/m2) de rigidesa anular, segons norma UNE-EN 1401-1, per a unió elàstica amb anella elàstica, sobre llit de sorra de 15 cm de gruix							
	nou clavegueró pluvials	1	15,00			15,00		
						15,00	36,59	548,85
04.01.04	u Pericó de pas de formigó prefabricat, de 60x60x65 cm de mides interiors i 5 cm de gruix, per a evacuació d'aigües residuals, inclosa tapa de formigó prefabricat, col·locat							
	nou clavegueró pluvials	2				2,00		
						2,00	243,81	487,62
04.01.05	m Obertura de regata en paret de maó foradat, amb mitjans manuals i tapada amb morter de ciment 1:4							
	Canonada d'aigua freda	1	5,00			5,00		
	Canonada d'aigua calenta	1	5,00			5,00		
	Connexió aigüera cuina	1	5,00			5,00		
						15,00	6,56	98,40
04.01.06	m Xarxa de petita evacuació, col·locada encastada, formada per tub de PVC, sèrie B, de 40 mm de diàmetre i 3 mm de gruix, que connecta l'aparell amb la baixant, el col·lector o el caixa sifònica; unió enganxada amb adhesiu. Inclús líquid netejador, adhesiu per a tubs i accessoris de PVC, material auxiliar para muntatge i subjecció a l'obra, accessoris i peces especials.							
	Connexió aigüera cuina	1	5,000			5,000		
						5,00	8,17	40,85
04.01.07	m Canonada per instal·lació interior, col·locada encastada i fixada al parament, formada per tub de polietilè reticulat (PE-Xa), sèrie 5, de 16 mm de diàmetre exterior, PN=6 atm i 1,8 mm de gruix, subministrat en rotllos. Inclús material auxiliar para muntatge i subjecció a l'obra, accessoris i peces especials. Inclou: Replanteig. Col·locació i fixació de tub i accessoris. Realització de proves de servei. Criteri d'amidament de projecte: Longitud mesurada segons documentació gràfica de Projecte. Criteri de mesura d'obra: Es mesurarà la longitud realment executada segons especificacions de Projecte.							
	Canonada d'aigua freda	1	5,000			5,000		
	Canonada d'aigua calenta	1	5,000			5,000		

Aquest document és una còpia autèntica del document electrònic original custodiat per Diputació de Tarragona. Podeu verificar la seva autenticitat a través del servei de validació de la Seu Electrònica de l'Ens amb el CVE 05336607A9D64844ABB181A52D03168 i data d'emissió 14/03/2024 a les 09:59:03

PRESSUPOST I AMIDAMENTS

CODI	RESUM	UTS	LLARGADA	AMPLADA	ALÇADA	QUANTITAT	PREU	IMPORT
						10,00	7,07	70,70
04.01.08	<p>m Aïllament tèrmic de canonada en instal·lació interior d'A.C.S., col·locada encastada, per la distribució de fluids calents (de +60°C a +100°C), format per camisa aïllant d'escuma elastomèrica, de 23 mm de diàmetre interior i 25 mm de gruix, a força de cautxú sintètic flexible, d'estructura cel·lular tancada, amb adhesiu per a les unions.</p> <p>Inclou: Preparació de la superfície suport. Replanteig i tall de l'aïllament. Col·locació de l'aïllament. Criteri d'amidament de projecte: Longitud mesurada segons documentació gràfica de Projecte. Criteri de mesura d'obra: Es mesurarà la longitud realment executada segons especificacions de Projecte.</p>							
	Canonada d'aigua calenta	1	5,000			5,000		
						5,00	43,31	216,55
04.01.09	<p>u Vàlvula d'esfera de llautó niquelat per roscar de 3/4".</p> <p>Inclou: Replanteig. Connexió de la vàlvula als tubs. Comprovació del seu correcte funcionament. Criteri d'amidament de projecte: Nombre d'unitats previstes, segons documentació gràfica de Projecte. Criteri de mesura d'obra: Es mesurarà el nombre d'unitats realment executades segons especificacions de Projecte.</p>							
	cucina	1				1,000		
						1,00	25,60	25,60
04.01.10	<p>u Boca d'extracció, autoregulable, cabal màxim 21 l/s, aïllament acústic de 39,8 dBA formada per reixeta color blanc, cos de plàstic color blanc de 150x33x150 mm amb coll de connexió de 125 mm de diàmetre, junt de cautxú i regulador de plàstic amb membrana de silicona i molla de recuperació. Inclús elements de fixació.</p>							
	façana ventil·lació armari butà	1				1,000		
						1,00	47,81	47,81
TOTAL SUBCAPÍTOL 04.01 LAMPISTERIA I SANEJAMENT								1.714,01
04.02	ELECTRE							
04.02.01	<p>u Caixa per a quadre de distribució, de plàstic amb porta, per a una filera de nou mòduls i muntada superficialment</p>							
	Subquadre	1				1,00		
						1,00	64,30	64,30

Aquest document és una còpia autèntica del document electrònic original custodiat per Diputació de Tarragona. Podeu verificar la seva autenticitat a través del servei de validació de l'Enx amb el CVE 05336607A9D64844ABD1881A52D03168 i data d'emissió 14/03/2024 a les 09:59:03

PRESSUPOST I AMIDAMENTS

CODI	RESUM	UTS LLARGADA	AMPLADA	ALÇADA	QUANTITAT	PREU	IMPORT
04.02.02	<p>u Components per a la xarxa elèctrica de distribució interior de la cuina: mecanismes gamma mitja amb tecla o tapa de color blanc, marc de color blanc i embellidor de color blanc; caixes d'encastar amb cargols de fixació, caixes de derivació amb tapes i reglets de connexió. Inclús accessoris necessaris per la seva correcta instal·lació. Totalment muntats, connexionats i provats.</p> <p>1 Interruptor diferencial instantani, 2P/40A/30mA, de 2 mòduls, inclús p/p d'accessoris de muntatge. Segons UNE-EN 61008-1.</p> <p>1 Interruptor automàtic magnetotèrmic, de 2 mòduls, bipolar (2P), amb 6 kA de poder de tall, de 10 A d'intensitat nominal, corba C</p> <p>4 Interruptor automàtic magnetotèrmic, de 2 mòduls, bipolar (2P), amb 6 kA de poder de tall, de 16 A d'intensitat nominal, corba C</p> <p>1 Caixa de derivació de 105x105 mm, amb grau de protecció normal, reglets de connexió i tapa de registre.</p> <p>1 Interruptor unipolar, gamma mitja, amb tecla de color blanc, marc d'1 element de color blanc i embellidor de color blanc.</p> <p>6 Base d'endoll de 16 A 2P+T, gamma mitja, amb tecla de color blanc, marc d'1 element de color blanc i embellidor de color blanc.</p> <p>3 Base d'endoll de 25 A 2P+T i 250 V per cuina, gamma mitja, amb tecla de color blanc, marc d'1 element de color blanc i embellido</p> <p>3 Caixa d'encastar per presa de 25 A (especial per presa de corrent en cuines).</p> <p>7 Caixa universal, amb enllaç per els 4 costats, per a encastar.</p> <p>Material auxiliar per a instal·lacions elèctriques.</p> <p>Inclou: Col·locació de caixes de derivació i d'encastar. Col·locació de mecanismes.</p> <p>Criteri d'amidament de projecte: Nombre d'unitats previstes, segons documentació gràfica de Projecte.</p> <p>Criteri de mesura d'obra: Es mesurarà el nombre d'unitats realment executades segons especificacions de Projecte.</p>						
	distribució interior	1				1,00	
						1,00	734,40
							734,40
04.02.03	<p>m Cable amb conductor de coure de tensió assignada inferior o igual a 450/750 V, de designació H07Z1-K (AS) Type 2, construcció segons norma UNE-EN 50525-3-31, unipolar, de secció 1x16 mm², amb aïllament de poliolefines, classe de reacció al foc Cca-s1b, d1, a1 segons la norma UNE-EN 50575, amb baixa emissió fums, col·locat en tub</p>						
	Derivació subquadre	3	10,00			30,00	
						30,00	8,56
							256,80
04.02.04	<p>m Cable amb conductor de coure de tensió assignada inferior o igual a 450/750 V, de designació H07Z1-K (AS) Type 2, construcció segons norma UNE-EN 50525-3-31, unipolar, de secció 1x2,5 mm², amb aïllament de poliolefines, classe de reacció al foc Cca-s1b, d1, a1 segons la norma UNE-EN 50575, amb baixa emissió fums, col·locat en tub</p>						
		3	15,00			45,00	
						45,00	1,76
							79,20
04.02.05	<p>m Cable amb conductor de coure de tensió assignada inferior o igual a 450/750 V, de designació H07Z1-K (AS) Type 2, construcció segons norma UNE-EN 50525-3-31, unipolar, de secció 1x4 mm², amb aïllament de poliolefines, classe de reacció al foc Cca-s1b, d1, a1 segons la norma UNE-EN 50575, amb baixa emissió fums, col·locat en tub</p>						
		3	5,00			15,00	
						15,00	2,32
							34,80

Aquest document és una còpia autèntica del document electrònic original custodiat per Diputació de Tarragona. Podeu verificar la seva autenticitat a través del servei de validació de la Seu Electrònica de l'Ens amb el CVE 053336607A9D6444ABD1881A52D03168 i data d'emissió 14/03/2024 a les 09:59:03

PRESSUPOST I AMIDAMENTS

CODI	RESUM	UTS	LLARGADA	AMPLADA	ALÇADA	QUANTITAT	PREU	IMPORT
04.02.06	m Cable amb conductor de coure de tensió assignada inferior o igual a 450/750 V, de designació H07Z1-K (AS) Type 2, construcció segons norma UNE-EN 50525-3-31, unipolar, de secció 1x1,5 mm ² , amb aïllament de poliolefines, classe de reacció al foc Cca-s1b, d1, a1 segons la norma UNE-EN 50575, amb baixa emissió fums, col·locat en tub	3	5,00			15,00		
						15,00	1,36	20,40
04.02.07	m Canalització de tub corbable de PVC, corrugat, de color negre, de 20 mm de diàmetre nominal, amb grau de protecció IP545. Instal·lació encastada en element de construcció d'obra de fàbrica. Inclou: Replanteig. Col·locació i fixació del tub. Criteri d'amidament de projecte: Longitud mesurada segons documentació gràfica de Projecte. Criteri de mesura d'obra: Es mesurarà la longitud realment executada segons especificacions de Projecte.	1	40,00			40,00		
						40,00	1,91	76,40
TOTAL SUBCAPÍTOL 04.02 ELECTRE								1.266,30
04.03	LLUMINÀRIES							
04.03.01	u Llumenera decorativa modular d'alumini, de 120x30 cm LED, de 18 W de potència de la llumenera, 2200 lm de flux lluminós, protecció IP44, no regulable, muntada superficialment							
	cuina	1				1,00		
						1,00	288,31	288,31
04.03.02	u Llum d'emergència amb làmpada led, amb una vida útil de 100000 h, no permanent i estanca amb grau de protecció IP66, aïllament classe II, amb un flux aproximat de 70 a 100 lm, 1 h d'autonomia, de forma rectangular amb difusor i cos de policarbonat, preu alt, col·locat superficial							
	cuina	1				1,00		
						1,00	191,74	191,74
TOTAL SUBCAPÍTOL 04.03 LLUMINÀRIES								480,05
04.04	SANITARIS I EQUIPAMENTS							
04.04.01	u Aigüera de planxa d'acer inoxidable amb una pica i escorredor, de 80 a 90 cm de llargària, acabat brillant i fins a 50 cm d'amplària, preu alt, encastada a un taulell de cuina							
	cuina	1				1,00		
						1,00	180,20	180,20
04.04.02	u Aixeta monocomandament per a aigüera, muntada superficialment, de llautó cromat preu alt, amb dutxa extraïble, amb dues entrades de maniguets							
		1				1,00		
						1,00	274,28	274,28
TOTAL SUBCAPÍTOL 04.04 SANITARIS I EQUIPAMENTS								454,48
TOTAL CAPÍTOL 04: INSTAL·LACIONS								3.914,84

Aquest document és una còpia autèntica del document electrònic original custodiat per Diputació de Tarragona. Podeu verificar la seva autenticitat a través del servei de validació de l'Ensi amb el CVE 05336607A9D64844ABD1881A52D03168 i data d'emissió 14/03/2024 a les 09:59:03

PRESSUPOST I AMIDAMENTS

CODI	RESUM	UTS LLARGADA	AMPLADA	ALÇADA	QUANTITAT	PREU	IMPORT
					1,00	325,89	325,89
TOTAL CAPÍTOL 05: MOBILIARI							5.399,51

Aquest document és una còpia autèntica del document electrònic custodiat per Diputació de Tarragona. Podeu verificar la seva autenticitat a través del servei de validació de l'Ens amb el CVE 05336607A9D64844ABD1881A52D03168 i data d'emissió 14/03/2024 a les 09:59:03

PRESSUPOST I AMIDAMENTS

CODI	RESUM	UTS LLARGADA	AMPLADA	ALÇADA	QUANTITAT	PREU	IMPORT
06	SEGURETAT I SALUT						
06.01	m Tanca mòbil metàl·lica de 2,5 m de llargària i 1 m d'alçària i amb el desmuntatge inclòs						
		2			2,00		
					2,00	10,48	20,96
06.02	u Placa de senyalització de seguretat laboral, de planxa d'acer llisa serigrafiada, de 40x33 cm, fixada mecànicament i amb el desmuntatge inclòs						
		1			1,00		
					1,00	38,08	38,08
06.03	m Cinta d'abalament, amb un suport cada 5 m i amb el desmuntatge inclòs						
		15			15,00		
					15,00	1,99	29,85
06.04	u Casc de seguretat per a ús normal, contra cops, de polietilè amb un pes màxim de 400 g, homologat segons UNE-EN 812						
		2			2,00		
					2,00	13,01	26,02
06.05	u Ulleres de seguretat antiimpactes estàndard, amb muntura universal, amb visor transparent i tractament contra l'entelament, homologades segons UNE-EN 167 i UNE-EN 168						
		2			2,00		
					2,00	15,03	30,06
06.06	u Protector auditiu de tap d'escuma, homologat segons UNE-EN 352-2 i UNE-EN 458						
		2			2,00		
					2,00	0,48	0,96
06.07	u Parella de guants per a ús general, amb palmell, artells, ungles i dits índex i polze de pell, dors de la mà i maniguet de cotó, folre interior, i subjecció elàstica al canell						
		2			2,00		
					2,00	3,30	6,60
06.08	u Parella de botes baixes de seguretat industrial per a encofrador, resistents a la humitat, de pell rectificada, amb turmellera encoixinada, amb puntera metàl·lica, sola antilliscant, falca amortidora d'impactes al taló i amb plantilla metàl·lica, homologades segons UNE-EN ISO 20344, UNE-EN ISO 20345, UNE-EN ISO 20346 i UNE-EN ISO 20347						
		2			2,00		
					2,00	39,89	79,78
06.09	u Armilla reflectant amb tires reflectants a la cintura, al pit i a l'esquena, homologada segons UNE-EN 471						
		2			2,00		
					2,00	33,29	66,58

Aquest document és una còpia autèntica del document electrònic original custodiat per Diputació de Tarragona. Podeu verificar la seva autenticitat a través del servei de validació de l'Ens amb el CVE 05336607A9D64844ABD1881A52D03168 i data d'emissió 14/03/2024 a les 09:59:03

PRESSUPOST I AMIDAMENTS

CODI	RESUM	UTS	LLARGADA	AMPLADA	ALÇADA	QUANTITAT	PREU	IMPORT	
06.10	u Farmaciola portàtil d'urgència, amb el contingut establert a l'ordenança general de seguretat i salut en el treball	1				1,00			
						1,00	225,43	225,43	
06.11	u Extintor de pols seca, de 6 kg de càrrega, amb pressió incorporada, pintat, amb suport a la paret i amb el desmuntatge inclòs	1				1,00			
						1,00	83,42	83,42	
06.12	m2 Plataforma metàl·lica per a pas de persones per sobre de rases, d'amplada <= 1 m, de planxa d'acer de 8 mm de gruix, amb el desmuntatge inclòs	1				1,00			
						1,00	10,01	10,01	
06.13	u Protector auditiu tipus orellera acoplable a casc industrial de seguretat, homologat segons UNE-EN 352-8, UNE-EN 397 i UNE-EN 458	2				2,00			
						2,00	32,25	64,50	
06.14	u Mascareta de protecció respiratòria, homologada segons UNE-EN 140	8				8,00			
						8,00	3,07	24,56	
TOTAL CAPÍTOL 06: SEGURETAT I SALUT								706,81	
							TOTAL	16.820,06	

Aquest document és una còpia autèntica del document electrònic custodiat per Diputació de Tarragona. Podeu verificar la seva autenticitat a través del servei de validació de l'Enx amb el CVE 05336607A9D64844ABD1881A52D03168 i data d'emissió 14/03/2024 a les 09:59:03

Aquest document és una còpia autèntica del document electrònic custodiat per Diputació de Tarragona. Podeu verificar la seva autenticitat a través del servei de validació de l'Enx amb el CVE 05336607A9D64844ABD1881A52D03168 i data d'emissió 14/03/2024 a les 09:59:03

SIGNAT ELECTRÒNICAMENT PER:
Maria del Cramen Garcia Patricio - DNI ** (SIG) el dia 14/03/2024 a les 09:47:49

Aquest document és una còpia autèntica del document electrònic original custodiat per Diputació de Tarragona. Podeu verificar la seva autenticitat a través del servei de validació de l'Enx amb el CVE 05336607A9D64844ABD1881A52D03168 i data d'emissió 14/03/2024 a les 09:59:03

RESUM DE PRESSUPOST

Aquest document és una còpia autèntica del document electrònic custodiat per Diputació de Tarragona. Podeu verificar la seva autenticitat a través del servei de validació de l'Enx amb el CVE 05336607A9D64844ABD1881A52D03168 i data d'emissió 14/03/2024 a les 09:59:03

SIGNAT ELECTRÒNICAMENT PER:
Maria del Cramen Garcia Patricio - DNI ** (SIG) el dia 14/03/2024 a les 09:47:49

RESUM DE PRESSUPOST

CAPÍTOL	RESUM	IMPORT	%
01	TREBALLS PREVIS I MOVIMENT DE TERRES	923,65	5,49
02	ENDERROCS I GESTIÓ DE RESIDUS	1.535,88	9,13
03	REVESTIMENTS I PAVIMENTS	4.339,37	25,80
04	INSTAL·LACIONS	3.914,84	23,27
05	MOBILIARI	5.399,51	32,10
06	SEGURETAT I SALUT	706,81	4,20
PRESSUPOST D' EXECUCIÓ MATERIAL		16.820,06	
	13,00 % Despeses generals	2.186,61	
	6,00 % Benefici industrial.....	1.009,20	
	Suma	3.195,81	
PRESSUPOST BASE DE LICITACIÓ SENSE IVA		20.015,87	
	21% IVA.....	4.203,33	
PRESSUPOST BASE DE LICITACIÓ		24.219,20	

Puja el pressupost d'execució material l'esmentada quantitat de **SETZE MIL VUIT-CENTS VINT EUROS amb SIS CÈNTIMS**

Puja el pressupost base de licitació l'esmentada quantitat de **VINT-I-QUATRE MIL DOS-CENTS DINOU EUROS amb VINT CÈNTIMS**

Tarragona, a data de la signatura electrònica
L'ARQUITECTA TÈCNICA

M^a Carmen García Patricio

Aquest document és una còpia autèntica del document electrònic custodiat per Diputació de Tarragona. Podeu verificar la seva autenticitat a través del servei de validació de l'Ens amb el CVE 05336607A9D64844ABD1881A52D03168 i data d'emissió 14/03/2024 a les 09:59:03

Aquest document és una còpia autèntica del document electrònic custodiat per Diputació de Tarragona. Podeu verificar la seva autenticitat a través del servei de validació de l'Enx amb el CVE 05336607A9D64844ABD1881A52D03168 i data d'emissió 14/03/2024 a les 09:59:03

SIGNAT ELECTRÒNICAMENT PER:
Maria del Cramen Garcia Patricio - DNI ** (SIG) el dia 14/03/2024 a les 09:47:49



ESTUDI BÀSIC DE SEGURETAT I SALUT DEL TEXT REFÓS DEL PROJECTE Reforma de la cuina i els baixants pluvials del refugi d'Albarca

Municipi
Cornudella del Montsant - Albarca (Priorat)

Data
Març de 2024

Expedient
2022-14161



SERVEI D'ASSISTÈNCIA MUNICIPAL
Assistència Tècnica - Arquitectura Municipal

Aquest document és una còpia autèntica del document electrònic custodiat per Diputació de Tarragona. Podeu verificar la seva autenticitat a través del servei de validació de l'Enx amb el CVE 05336607A9D64844ABD1881A52D03168 i data d'emissió 14/03/2024 a les 09:59:03

SIGNAT ELECTRÒNICAMENT PER:
Maria del Cramen Garcia Patricio - DNI ** (SIG) el dia 14/03/2024 a les 09:47:49



Diputació Tarragona

Aquest document és una còpia autèntica del document electrònic custodiat per Diputació de Tarragona. Podeu verificar la seva autenticitat a través del servei de validació de l'Enx amb el CVE 05336607A9D64844ABD1881A52D03168 i data d'emissió 14/03/2024 a les 09:59:03

SIGNAT ELECTRÒNICAMENT PER:
Maria del Cramen Garcia Patricio - DNI ** (SIG) el dia 14/03/2024 a les 09:47:49

MEMÒRIA

Aquest document és una còpia autèntica del document electrònic custodiat per Diputació de Tarragona. Podeu verificar la seva autenticitat a través del servei de validació de l'Enx amb el CVE 05336607A9D64844ABD1881A52D03168 i data d'emissió 14/03/2024 a les 09:59:03

SIGNAT ELECTRÒNICAMENT PER:
Maria del Cramen Garcia Patricio - DNI ** (SIG) el dia 14/03/2024 a les 09:47:49

ESTUDI BÀSIC DE SEGURETAT I SALUT A LES OBRES DE CONSTRUCCIÓ

DADES DE L'OBRA

Tipus d'obra:

Reforma de la cuina i els baixants pluvials del refugi.

Emplaçament:

Carrer Plaça, 14 del municipi d'Albarca (Priorat).

Superfície construïda:

227,25 m2

Promotor:

Diputació de Tarragona

Arquitecte/s autor/s del Projecte d'execució:

M^a Carmen García Patricio

Tècnic redactor de l'Estudi Bàsic de Seguretat i Salut:

M^a Carmen García Patricio

DADES TÈCNiques DE L'EMPLAÇAMENT

Topografia:

Terreny amb pendent acusat

Característiques del terreny: (resistència, cohesió)

Terreny cohesiu

Condicions físiques i d'ús dels edificis de l'entorn:

Edificació aïllada

Instal·lacions de serveis públics: (tant vistes com soterrades)

L'edifici disposa d'una dotació en funcionament de subministres que donen servei d'electricitat, aigua i sanejament.

Tipologia de vials: (amplada, nombre, densitat de circulació i amplada de voreres)

Vial sense pavimentar L'accés a l'edifici s'efectuarà per l'entrada principal

COMPLIMENT DEL RD 1627/97 SOBRE "DISPOSICIONS MÍNIMES DE SEGURETAT I SALUT A LES OBRES DE CONSTRUCCIÓ"

1. INTRODUCCIÓ

Aquest Estudi Bàsic de Seguretat i Salut estableix, durant l'execució d'aquesta obra, les previsions respecte a la prevenció de riscos d'accidents i malalties professionals, així com informació útil per efectuar en el seu dia, en les degudes condicions de seguretat i salut, els previsible treballs de manteniment posteriors.

Permet donar unes directrius bàsiques a l'empresa constructora per dur a terme les seves obligacions en el terreny de la prevenció de riscos professionals, facilitant el seu desenvolupament i d'acord amb el Reial Decret 1627/1997 pel qual s'estableixen les "disposicions mínimes de seguretat i de salut a les obres de construcció".

En base a l'art. 7è d'aquest Reial Decret, i en aplicació d'aquest Estudi Bàsic de Seguretat i Salut, el contractista ha d'elaborar un Pla de Seguretat i Salut en el treball en el qual s'analitzin, estudiïn, desenvolupin i complementin les previsions contingudes en el present document.

El Pla de Seguretat i Salut haurà de ser aprovat abans de l'inici de l'obra pel Coordinador de Seguretat i Salut durant l'execució de l'obra o, quan no sigui necessari, per la Direcció Facultativa. En cas d'obres de les Administracions Públiques s'haurà de sotmetre a l'aprovació d'aquesta Administració.

Cal recordar l'obligatorietat de que a cada centre de treball hi hagi un Llibre d'Incidències pel seguiment del Pla de S i S. Les anotacions fetes al Llibre d'Incidències hauran de posar-se en coneixement de la Inspecció de Treball i Seguretat Social en el termini de 24 hores, quan es produeixin repeticions de la incidència.

Segons l'art. 15è del Reial Decret, els contractistes i sots-contractistes hauran de garantir que els treballadors rebin la informació adequada de totes les mesures de seguretat i salut a l'obra.

La comunicació d'obertura del centre de treball a l'autoritat laboral competent haurà d'incloure el Pla de Seguretat i Salut, s'haurà de fer prèviament a l'inici d'obra i la presentaran únicament els empresaris que tinguin la consideració de contractistes.

El Coordinador de Seguretat i Salut durant l'execució de l'obra o qualsevol integrant de la Direcció Facultativa, en cas d'apreciar un risc greu imminent per a la seguretat dels treballadors, podrà aturar l'obra parcialment o totalment, comunicant-ho a la Inspecció de Treball i Seguretat Social, al contractista, sots-contractistes i representants dels treballadors.

Les responsabilitats dels coordinadors, de la Direcció Facultativa i del promotor no eximiran de les seves responsabilitats als contractistes i als sots-contractistes (art. 11è).

Aquest document és una còpia autèntica del document electrònic custodiat per Diputació de Tarragona. Podeu verificar la seva autenticitat a través del servei de validació de la Seu Electrònica de l'Ens amb el CVE 05336607A9D64844ABD1881A52D03188 i data d'emissió 14/03/2024 a les 09:59:03

2. PRINCIPIS GENERALS APLICABLES DURANT L'EXECUCIÓ DE L'OBRA

En base als principis d'acció preventiva establerts a l'article 15è de la Llei 31/95 de "prevenció de riscos laborals", l'empresari aplicarà les mesures que integren el deure general de prevenció, d'acord amb els següents principis generals:

- Evitar riscos
- Avaluar els riscos que no es puguin evitar
- Combatre els riscos a l'origen
- Adaptar el treball a la persona, en particular en el que respecta a la concepció dels llocs de treball, l'elecció dels equips i els mètodes de treball i de producció, per tal de reduir el treball monòton i repetitiu, i reduir els efectes del mateix a la salut
- Tenir en compte l'evolució de la tècnica
- Substituir allò que és perillós per allò que tingui poc o cap perill
- Planificar la prevenció, buscant un conjunt coherent que integri la tècnica, l'organització i les condicions del treball, les relacions socials i la influència dels factors ambientals en el treball
- Adoptar mesures que posin per davant la protecció col·lectiva a la individual
- Donar les degudes instruccions als treballadors

En conseqüència i per tal de donar compliment a aquests principis generals, tal i com estableix l'article 10 del RD 1627/1997, durant l'execució de l'obra es vetllarà per:

- El manteniment de l'obra en bon estat d'ordre i neteja
- L'elecció de l'emplaçament dels llocs i àrees de treball, tenint en compte les seves condicions d'accés i la determinació de les vies o zones de desplaçament o circulació
- La manipulació dels diferents materials i la utilització dels mitjans auxiliars
- El manteniment, el control previ a la posada en servei i el control periòdic de les Instal·lacions i dispositius necessaris per a l'execució de l'obra, amb objecte de corregir els defectes que poguessin afectar a la seguretat i salut dels treballadors.
- La delimitació i condicionament de les zones d'emmagatzematge i dipòsit dels diferents materials, en particular si es tracta de matèries i substàncies perilloses
- La recollida dels materials perillosos utilitzats
- L'emmagatzematge i l'eliminació o evacuació de residus i runes
- L'adaptació en funció de l'evolució de l'obra del període de temps efectiu que s'haurà de dedicar a les diferents feines o fases del treball
- La cooperació entre els contractistes, sots-contractistes i treballadors autònoms
- Les interaccions i incompatibilitats amb qualsevol altre tipus de feina o activitat que es realitzi a l'obra o prop de l'obra

L'empresari tindrà en consideració les capacitats professionals dels treballadors en matèria de seguretat i salut en el moment d'encomanar les feines.

L'empresari adoptarà les mesures necessàries per garantir que només els treballadors que hagin rebut informació i formació suficient i adequada puguin accedir a les zones de risc greu i específic.

L'efectivitat de les mesures preventives haurà de preveure les distraccions i imprudències no temeràries que pogués cometre el treballador. Cal tenir en compte els riscos addicionals que poguessin implicar determinades mesures preventives, que només podran adoptar-se quan els riscos que generin siguin substancialment menors dels que es volen reduir i no existeixin alternatives preventives més segures.

Podran concertar operacions d'assegurances que tinguin com a finalitat garantir, com a àmbit de cobertura, la previsió de riscos derivats del treball de l'empresa respecte dels seus treballadors, dels treballadors autònoms respecte d'ells mateixos i de les societats cooperatives respecte els socis, l'activitat dels quals consisteixi en la prestació del seu treball personal.

En compliment del deure de protecció dels treballadors, l'empresari garantirà que cada treballador rebi una formació teòrica i pràctica que sigui suficient i adequada en matèria preventiva. Aquesta formació cal centrar-la en el lloc de treball o funció concreta que dugui a terme el treballador, i per tant, l'obligarà a complir les mesures de prevenció adoptades.

En funció de la formació rebuda, i seguint la informació i instruccions del contractista, els treballadors han de:

- Fer servir adequadament les màquines, aparells, eines, equips de transport i tots els mitjans amb els que desenvolupin la seva activitat.
- Utilitzar adequadament els mitjans i equips de protecció facilitats per el contractista
- No posar fora de funcionament i utilitzar correctament els dispositius de seguretat existents o que s'instal·lin als mitjans o als llocs de treball
- Informar d'immediat al seu cap superior i als treballadors designats per realitzar activitats de prevenció i protecció de qualsevol situació que, al seu entendre, porti un risc per la seguretat i salut dels treballadors.
- Cooperar amb el contractista per que pugui garantir unes condicions de treball segures i que no comportin riscos per la seguretat i salut dels treballadors.

3. IDENTIFICACIÓ DELS RISCOS

Sense perjudici de les disposicions mínimes de Seguretat i Salut aplicables a l'obra establertes a l'annex IV del RD 1627/1997, s'enumeren a continuació els riscos particulars de diferents treballs d'obra, tot i considerant que alguns d'ells es poden donar durant tot el procés d'execució de l'obra o bé ser aplicables a altres feines.

Mitjans i maquinaria

- Atropellaments, topades amb altres vehicles, atrapades
- Interferències amb instal·lacions d'ús públic (aigua, llum, gas, clavegueram,...)
- Desplom i/o caiguda de maquinària d'obra (sitges, grues...)
- Riscos derivats del funcionament de grues
- Caiguda de la càrrega transportada
- Generació excessiva de pols o emanació de gasos tòxics
- Caigudes des de punts alts i/o des d'elements provisionals d'accés (escales, plataformes)
- Cops i ensopegades
- Caiguda de materials, rebots
- Ambient excessivament sorollós
- Contactes elèctrics directes o indirectes
- Accidents derivats de condicions atmosfèriques
- Altres

Treballs previs

- Interferències amb instal·lacions d'ús públic (aigua, llum, gas, clavegueram,...)
- Caigudes des de punts alts i/o des d'elements provisionals d'accés (escales, plataformes)
- Cops i ensopegades
- Caiguda de materials, rebots
- Sobre esforços per postures incorrectes
- Bolcada de piles de materials
- Riscos derivats de l'emmagatzematge de materials (temperatura, humitat, reaccions químiques)
- Altres

Enderrocs

- Interferències amb instal·lacions d'ús públic (aigua, llum, gas, clavegueram,...)
- Generació excessiva de pols o emanació de gasos tòxics
- Projecció de partícules durant els treballs
- Caigudes des de punts alts i/o des d'elements provisionals d'accés (escales, plataformes)
- Contactes amb materials agressius
- Risc derivat de la utilització de soldadura i tall oxiacetilènic
- Talls i punxades
- Cops i ensopegades
- Caiguda de materials, rebots
- Ambient excessivament sorollós
- Fallida de l'estructura
- Sobre esforços per postures incorrectes
- Acumulació i baixada de runes
- Altres

Moviments de terres i excavacions

- Interferències amb instal·lacions d'ús públic (aigua, llum, gas, clavegueram,...)
- Generació excessiva de pols o emanació de gasos tòxics
- Caigudes des de punts alts i/o des d'elements provisionals d'accés (escales, plataformes)
- Cops i ensopagades
- Despreniment i/o esllavissament de terres i/o roques
- Caiguda de materials, rebots
- Ambient excessivament sorollós
- Desplom i/o caiguda de les murs de contenció, pous i rases
- Desplom i/o caiguda de les edificacions veïnes
- Accidents derivats de condicions atmosfèriques
- Sobre esforços per postures incorrectes
- Riscos derivats del desconeixement del sòl a excavar
- Altres

Fonaments

- Interferències amb instal·lacions d'ús públic (aigua, llum, gas, clavegueram,...)
- Projecció de partícules durant els treballs
- Caigudes des de punts alts i/o des d'elements provisionals d'accés (escales, plataformes)
- Contactes amb materials agressius
- Risc derivat de la utilització de soldadura i tall oxiacetilènic
- Talls i punxades
- Cops i ensopagades
- Caiguda de materials, rebots
- Ambient excessivament sorollós
- Desplom i/o caiguda de les murs de contenció, pous i rases
- Desplom i/o caiguda de les edificacions veïnes
- Despreniment i/o esllavissament de terres i/o roques
- Contactes elèctrics directes o indirectes
- Sobre esforços per postures incorrectes
- Fallides d'encofrats
- Fallides de recalços
- Generació excessiva de pols o emanació de gasos tòxics
- Bolcada de piles de material
- Riscos derivats de l'emmagatzematge de materials (temperatura, humitat, reaccions químiques)
- Altres

Estructura

- Interferències amb instal·lacions d'ús públic (aigua, llum, gas, clavegueram,...)
- Projecció de partícules durant els treballs
- Caigudes des de punts alts i/o des d'elements provisionals d'accés (escales, plataformes)
- Contactes amb materials agressius
- Risc derivat de la utilització de soldadura i tall oxiacetilènic
- Talls i punxades
- Cops i ensopagades
- Caiguda de materials, rebots
- Ambient excessivament sorollós
- Contactes elèctrics directes o indirectes
- Sobre esforços per postures incorrectes
- Fallides d'encofrats
- Generació excessiva de pols o emanació de gasos tòxics
- Bolcada de piles de material
- Riscos derivats de l'emmagatzematge de materials (temperatura, humitat, reaccions químiques)
- Riscos derivats de l'accés a les plantes
- Riscos derivats de la pujada i recepció dels materials
- Altres

Ram de paleta

- Interferències amb instal·lacions d'ús públic (aigua, llum, gas, clavegueram,...)
- Generació excessiva de pols o emanació de gasos tòxics
- Projecció de partícules durant els treballs
- Caigudes des de punts alts i/o des d'elements provisionals d'accés (escales, plataformes)
- Contactes amb materials agressius
- Risc derivat de la utilització de soldadura i tall oxiacetilènic
- Talls i punxades
- Cops i ensopegades
- Caiguda de materials, rebots
- Ambient excessivament sorollós
- Sobre esforços per postures incorrectes
- Bolcada de piles de material
- Riscos derivats de l'emmagatzematge de materials (temperatura, humitat, reaccions químiques)
- Altres

Coberta

- Interferències amb instal·lacions de subministrament públic (aigua, llum, gas...)
- Projecció de partícules durant els treballs
- Caigudes des de punts alts i/o des d'elements provisionals d'accés (escales, plataformes)
- Contactes amb materials agressius
- Talls i punxades
- Risc derivat de la utilització de soldadura i tall oxiacetilènic
- Cops i ensopegades
- Caiguda de materials, rebots
- Ambient excessivament sorollós
- Sobre esforços per postures incorrectes
- Generació excessiva de pols o emanació de gasos tòxics
- Caigudes de pals i antenes
- Bolcada de piles de material
- Riscos derivats de l'emmagatzematge de materials (temperatura, humitat, reaccions químiques)
- Altres

Revestiments i acabats

- Generació excessiva de pols o emanació de gasos tòxics
- Projecció de partícules durant els treballs
- Caigudes des de punts alts i/o des d'elements provisionals d'accés (escales, plataformes)
- Contactes amb materials agressius
- Talls i punxades
- Cops i ensopegades
- Caiguda de materials, rebots
- Sobre esforços per postures incorrectes
- Bolcada de piles de material
- Riscos derivats de l'emmagatzematge de materials (temperatura, humitat, reaccions químiques)
- Riscos derivats per repassos d'obra realitzats amb equips i proteccions inadequades
- Altres

Instal·lacions

- Interferències amb instal·lacions de subministrament públic (aigua, llum, gas...)
- Caigudes des de punts alts i/o des d'elements provisionals d'accés (escales, plataformes)
- Talls i punxades
- Cops i ensopegades
- Caiguda de materials, rebots
- Emanacions de gasos en obertures de pous morts
- Contactes elèctrics directes o indirectes
- Sobre-esforços per postures incorrectes

- Caigudes de pals i antenes
- Riscos derivats per repassos d'obra realitzats amb equips i proteccions inadequades
- Altres

4. RELACIÓ DE TREBALLS MÉS HABITUALS QUE REPRESENTEN RISCOS ESPECIALS I QUE COMPORTEN L'ADOPCIÓ DE MESURES DE PREVENCIÓ I PROTECCIÓ ESPECÍFIQUES I PARTICULARS DURANT L'EXECUCIÓ DE L'OBRA.

(Annex II del RD 1627/1997))

- Treballs amb riscos especialment greus de quedar soterrat, enfonsament o caiguda d'altura, per les particulars característiques de l'activitat desenvolupada, els procediments aplicats o l'entorn del lloc de treball
- Treballs en els quals l'exposició a agents químics o biològics suposi un risc d'especial gravetat, o pels quals la vigilància específica de la salut dels treballadors sigui legalment exigible
- Treballs amb exposició a radiacions ionitzants pels quals la normativa específica obligui a la delimitació de zones controlades o vigilades
- Treballs en la proximitat de línies elèctriques d'alta tensió
- Treballs que exposin a risc d'ofegament per immersió
- Obres d'excavació de túnels, pous i altres treballs que suposin moviments de terres subterranis
- Treballs realitzats en immersió amb equip subaquàtic
- Treballs realitzats en cambres d'aire comprimit
- Treballs que impliquin l'ús d'explosius
- Treballs que requereixin muntar o desmuntar elements prefabricats pesats

5. MESURES DE PREVENCIÓ I PROTECCIÓ

- Com a criteri general primaran les proteccions col·lectives en front de les individuals.
- S'hauran de mantenir en bon estat de conservació els medis auxiliars, la maquinària i les eines de treball.
- Els medis de protecció, tant col·lectiva com individual, hauran d'estar homologats segons la normativa vigent.
- Així mateix, les mesures relacionades s'hauran de tenir en compte per als previsible treballs posteriors (reparació, manteniment, substitució, etc.)

Mesures de protecció col·lectiva

- Organització i planificació dels treballs per evitar interferències entre les diferents feines i circulacions dins l'obra
- Senyalització de les zones de perill
- Preveure el sistema de circulació de vehicles i la seva senyalització, tant a l'interior de l'obra com en relació amb els vials exteriors
- Limitar una zona lliure a l'entorn de la zona excavada pel pas de maquinària
- Immobilització de camions mitjançant falques i/o topalls durant les tasques de càrrega i descàrrega
- Respectar les distàncies de seguretat amb les instal·lacions existents
- Mantenir les instal·lacions amb les seves proteccions aïllants operatives
- Fonamentar correctament la maquinària d'obra
- Muntatge de grues fet per una empresa especialitzada, amb revisions periòdiques, control de la càrrega màxima, delimitació del radi d'acció, frenada, blocatge, etc.
- Revisió periòdica i manteniment de maquinària i equips d'obra
- Establir un sistema de rec que impedeixi l'emissió de pols en gran quantitat
- Comprovar l'adequació de les solucions d'execució a l'estat real dels elements existents (subsòl, edificacions veïnes)
- Comprovació dels estintolaments, de les condicions dels estrebats i de les pantalles de protecció de les rases
- Utilització de paviments antilliscants.
- Col·locació de baranes de protecció en llocs amb perill de caiguda.
- Diferenciació de les mesures de protecció contra caiguda utilitzades en funció de si es protegeixen les persones, o als operaris i tercers de la caiguda d'objectes i materials
- Col·locació de xarxes en forats horitzontals
- Protecció de forats i façanes per evitar la caiguda d'objectes (xarxes, lones)
- Ús de canalitzacions d'evacuació de runes, correctament instal·lades
- Ús d'escales de mà, plataformes de treball i bastides homologades
- Col·locació de plataformes de recepció de materials en plantes altes
- Instal·lació de serveis sanitaris

Mesures de protecció individual

- Utilització de caretes i ulleres homologades contra la pols i/o projecció de partícules
- Utilització de calçat de seguretat
- Utilització de casc homologat
- A totes les zones elevades on no hi hagi sistemes fixes de protecció o de protecció col·lectiva, caldrà establir punts d'ancoratge segurs per poder subjectar-hi el cinturó de seguretat homologat, la utilització del qual serà obligatòria. L'accés a les zones descrites i als equips només està autoritzat als operaris amb formació i capacitat suficient.
- Utilització de guants homologats per evitar el contacte directe amb materials agressius i minimitzar el risc de talls i punxades
- Utilització de protectors auditius homologats en ambients excessivament sorollosos
- Utilització de mandils
- Sistemes de subjecció permanent i de vigilància duta a terme per més d'un operari en els treballs amb perill d'intoxicació. Utilització d'equips de subministrament d'aire

Mesures de protecció a tercers

- Previsió de la tanca, la senyalització i l'enllumenat de l'obra en funció del lloc on està situada l'obra (entorn urbà, urbanització, camp obert). En cas que el tancament envaeixi la calçada s'ha de preveure un sistema de protecció pel pas de vianants i / o vehicles. El tancament ha d'impedir que persones alienes a l'obra puguin accedir a la mateixa
- Preveure el sistema de circulació de vehicles tant a l'interior de l'obra com en relació amb els vials exteriors
- Immobilització de maquinaria rodada mitjançant falques i/o topalls durant les tasques de càrrega i descàrrega
- Comprovació de l'adequació de les solucions d'execució i preventives a l'estat real dels elements (subsòl, edificacions veïnes)
- Protecció de forats i façanes per evitar la caiguda d'objectes (xarxes, lones)

6. PRIMERS AUXILIS

Es disposarà d'una farmaciola amb el contingut de material especificat a la normativa vigent. S'informarà a l'inici de l'obra, de la situació dels diferents centres mèdics als quals s'hauran de traslladar els accidentats. És convenient disposar a l'obra i en lloc ben visible, d'una llista amb els telèfons i adreces dels centres assignats per a urgències, ambulàncies, taxis, etc. per garantir el ràpid trasllat dels possibles accidentats.

La farmaciola es revisarà mensualment reposant-ne immediatament el material consumit, i haurà de contenir, segons indica el punt 3 ANNEX VI del RD 486/1997: desinfectants i antisèptics autoritzats, gases esterilitzades, cotó hidròfil, benes, esparadrap, apòsits adhesius, tisores, pinces y guants d'un sol ús.

7. NORMATIVA APLICABLE

La documentació de l'Estudi Bàsic de seguretat ha d'anar acompanyada d'un llistat de normativa de seguretat que podeu trobar actualitzat a l'apartat de normativa de la pàgina web de l'OCT.

[Veure Annex](#)

Aquest document és una còpia autèntica del document electrònic original custodiat per Diputació de Tarragona. Podeu verificar la seva autenticitat a través del servei de validació de l'Enx amb el CVE 05336607A9D64844ABD1881A52D03168 i data d'emissió 14/03/2024 a les 09:59:03

SIGNAT ELECTRÒNICAMENT PER:
Maria del Cramen Garcia Patricio - DNI ** (SIG) el dia 14/03/2024 a les 09:47:49

NORMATIVA

Aquest document és una còpia autèntica del document electrònic custodiat per Diputació de Tarragona. Podeu verificar la seva autenticitat a través del servei de validació de l'Enx amb el CVE 05336607A9D64844ABD1881A52D03168 i data d'emissió 14/03/2024 a les 09:59:03

SIGNAT ELECTRÒNICAMENT PER:
Maria del Cramen Garcia Patricio - DNI ** (SIG) el dia 14/03/2024 a les 09:47:49

PROTECCIÓN DE LOS TRABAJADORES CONTRA LOS RIESGOS RELACIONADOS CON LA EXPOSICIÓN A AGENTES BIOLÓGICOS DURANTE EL TRABAJO	RD 664/1997. (BOE: 24/05/97)
PROTECCIÓN DE LOS TRABAJADORES CONTRA LOS RIESGOS RELACIONADOS CON LA EXPOSICIÓN A AGENTES CANCERÍGENOS DURANTE EL TRABAJO	RD 665/1997 (BOE: 24/05/97)
DISPOSICIONES MÍNIMAS DE SEGURIDAD Y SALUD, RELATIVAS A LA UTILIZACIÓN POR LOS TRABAJADORES DE EQUIPOS DE PROTECCIÓN INDIVIDUAL	RD 773/1997. (BOE: 12/06/97)
DISPOSICIONES MÍNIMAS DE SEGURIDAD Y SALUD PARA LA UTILIZACIÓN POR LOS TRABAJADORES DE LOS EQUIPOS DE TRABAJO	RD 1215/1997. (BOE: 07/08/97)
PROTECCIÓN CONTRA RIESGO ELÉCTRICO	RD 614/2001 (BOE: 21/06/01)
PROTECCIÓN DE LA SALUD Y SEGURIDAD DE LOS TRABAJADORES CONTRA LOS RIESGOS RELACIONADOS CON LA EXPOSICIÓN A AGENTES QUÍMICOS DURANTE EL TRABAJO	RD 374/2001 (BOE: 01/05/2001). mods posteriors (30/05/2001)
REGLAMENTO DE SEGURIDAD E HIGIENE DEL TRABAJO EN LA INDUSTRIA DE LA CONSTRUCCIÓN	O. de 20 de mayo de 1952 (BOE: 15/06/52) i les seves modificacions posteriors
DISTÀNCIES REGLAMENTÀRIES D'OBRES I CONSTRUCCIONS A LÍNIES ELÈCTRIQUES	R. 04/11/1988 (DOGC 1075, 30/11/1988)
ORDENANZA DEL TRABAJO PARA LAS INDUSTRIAS DE LA CONSTRUCCIÓN, VIDRIO Y CERÁMICA	O. de 28 de agosto de 1970. ART. 1º A 4º, 183º A 291º Y ANEXOS I Y II (BOE: 05/09/70; 09/09/70) correcció d'errades: BOE: 17/10/70
SEÑALIZACIÓN, BALIZAMIENTO, LIMPIEZA Y TERMINACIÓN DE OBRAS FIJAS EN VÍAS FUERA DE POBLADO	O. de 31 de agosto de 1987 (BOE: 18/09/87)
INSTRUCCIÓN TÉCNICA COMPLEMENTARIA MIE-AEM 2 DEL REGLAMENTO DE APARATOS DE ELEVACIÓN Y MANUTENCIÓN REFERENTE A GRÚAS-TORRE DESMONTABLES PARA OBRAS.	RD 836/2003. 27 juny, (BOE: 17/07/03). vigent a partir del 17 d'octubre de 2003. (deroga la O. de 28 de junio de 1988 (BOE: 07/07/88) i la modificació: O. de 16 de abril de 1990 (BOE: 24/04/90))
ORDENANZA GENERAL DE SEGURIDAD E HIGIENE EN EL TRABAJO	O. de 9 de marzo DE 1971 (BOE: 16 I 17/03/71) correcció d'errades (BOE: 06/04/71) modificació: (BOE: 02/11/89) derogats alguns capítols per: LEY 31/1995, RD 485/1997, RD 486/1997, RD 664/1997, RD 665/1997, RD 773/1997 I RD 1215/1997
S'APROVA EL MODEL DE LLIBRE D'INCIDÈNCIES EN OBRES DE CONSTRUCCIÓ	O. de 12 de gener de 1998 (DOGC: 27/01/98)

EQUIPS DE PROTECCIÓ INDIVIDUAL

CASCOS NO METALICOS	R. de 14 de diciembre de 1974 (BOE: 30/12/74): N.R. MT-1
PROTECTORES AUDITIVOS	(BOE: 01/09/75): N.R. MT-2
PANTALLAS PARA SOLDADORES	(BOE: 02/09/75): N.R. MT-3: modificació: BOE: 24/10/75
GUANTES AISLANTES DE ELECTRICIDAD	(BOE: 03/09/75): N.R. MT-4 modificació: BOE: 25/10/75
BANQUETAS AISLANTES DE MANIOBRAS	(BOE: 05/09/75): N.R. MT-6 modificació: BOE: 28/10/75
EQUIPOS DE PROTECCIÓN PERSONAL DE VIAS RESPIRATORIAS. NORMAS COMUNES Y ADAPTADORES FACIALES	(BOE: 06/09/75): N.R. MT-7 modificació: BOE: 29/10/75
EQUIPOS DE PROTECCIÓN PERSONAL DE VIAS RESPIRATORIAS: FILTROS MECÁNICOS	(BOE: 08/09/75): N.R. MT-8 modificació: BOE: 30/10/75
EQUIPOS DE PROTECCIÓN PERSONAL DE VIAS RESPIRATORIAS: MASCARILLAS AUTOFILTRANTES	(BOE: 09/09/75): N.R. MT-9 modificació: BOE: 31/10/75
EQUIPOS DE PROTECCIÓN PERSONAL DE VIAS RESPIRATORIAS: FILTROS QUÍMICOS Y MIXTOS CONTRA AMONIACO	(BOE: 10/09/75): N.R. MT-10 modificació: BOE: 01/11/75

Aquest document és una còpia autèntica del document electrònic custodiat per Diputació de Tarragona. Podeu verificar la seva autenticitat a través del servei de validació de l'Ens amb el CVE 05336607A9D64844ABD1881A52D03168 i data d'emissió 14/03/2024 a les 09:59:03

Aquest document és una còpia autèntica del document electrònic custodiat per Diputació de Tarragona. Podeu verificar la seva autenticitat a través del servei de validació de l'Enx amb el CVE 05336607A9D64844ABD1881A52D03168 i data d'emissió 14/03/2024 a les 09:59:03

SIGNAT ELECTRÒNICAMENT PER:
Maria del Cramen Garcia Patricio - DNI ** (SIG) el dia 14/03/2024 a les 09:47:49



Diputació Tarragona

Aquest document és una còpia autèntica del document electrònic custodiat per Diputació de Tarragona. Podeu verificar la seva autenticitat a través del servei de validació de l'Ens amb el CVE 05336607A9D64844ABD1881A52D03168 i data d'emissió 14/03/2024 a les 09:59:03

PRESSUPOST

Aquest document és una còpia autèntica del document electrònic custodiat per Diputació de Tarragona. Podeu verificar la seva autenticitat a través del servei de validació de l'Enx amb el CVE 05336607A9D64844ABD1881A52D03168 i data d'emissió 14/03/2024 a les 09:59:03

SIGNAT ELECTRÒNICAMENT PER:
Maria del Cramen Garcia Patricio - DNI ** (SIG) el dia 14/03/2024 a les 09:47:49

Aquest document és una còpia autèntica del document electrònic original custodiat per Diputació de Tarragona. Podeu verificar la seva autenticitat a través del servei de validació de l'Enx amb el CVE 05336607A9D64844ABD1881A52D03168 i data d'emissió 14/03/2024 a les 09:59:03

AMIDAMENTS I PRESSUPOST

SIGNAT ELECTRÒNICAMENT PER:
Maria del Cramen Garcia Patricio - DNI ** (SIG) el dia 14/03/2024 a les 09:47:49

Aquest document és una còpia autèntica del document electrònic custodiat per Diputació de Tarragona. Podeu verificar la seva autenticitat a través del servei de validació de l'Enx amb el CVE 05336607A9D64844ABD1881A52D03168 i data d'emissió 14/03/2024 a les 09:59:03

SIGNAT ELECTRÒNICAMENT PER:
Maria del Cramen Garcia Patricio - DNI ** (SIG) el dia 14/03/2024 a les 09:47:49

PRESSUPOST I AMIDAMENTS

CODI	RESUM	UTS LLARGADA	AMPLADA	ALÇADA	QUANTITAT	PREU	IMPORT
01	SEGURETAT I SALUT						
01.01	m Tanca mòbil metàl·lica de 2,5 m de llargària i 1 m d'alçària i amb el desmuntatge inclòs						
		2			2,00		
					<hr/> 2,00	10,48	20,96
01.02	u Placa de senyalització de seguretat laboral, de planxa d'acer llisa serigrafiada, de 40x33 cm, fixada mecànicament i amb el desmuntatge inclòs						
		1			1,00		
					<hr/> 1,00	38,08	38,08
01.03	m Cinta d'abalament, amb un suport cada 5 m i amb el desmuntatge inclòs						
		15			15,00		
					<hr/> 15,00	1,99	29,85
01.04	u Casc de seguretat per a ús normal, contra cops, de polietilè amb un pes màxim de 400 g, homologat segons UNE-EN 812						
		2			2,00		
					<hr/> 2,00	13,01	26,02
01.05	u Ulleres de seguretat antiimpactes estàndard, amb muntura universal, amb visor transparent i tractament contra l'entelament, homologades segons UNE-EN 167 i UNE-EN 168						
		2			2,00		
					<hr/> 2,00	15,03	30,06
01.06	u Protector auditiu de tap d'escuma, homologat segons UNE-EN 352-2 i UNE-EN 458						
		2			2,00		
					<hr/> 2,00	0,48	0,96
01.07	u Parella de guants per a ús general, amb palmell, artells, ungles i dits índex i polze de pell, dors de la mà i maniguet de cotó, folre interior, i subjecció elàstica al canell						
		2			2,00		
					<hr/> 2,00	3,30	6,60
01.08	u Parella de botes baixes de seguretat industrial per a encofrador, resistents a la humitat, de pell rectificada, amb turmellera encoixinada, amb puntera metàl·lica, sola antilliscant, falca amortidora d'impactes al taló i amb plantilla metàl·lica, homologades segons UNE-EN ISO 20344, UNE-EN ISO 20345, UNE-EN ISO 20346 i UNE-EN ISO 20347						
		2			2,00		
					<hr/> 2,00	39,89	79,78
01.09	u Armilla reflectant amb tires reflectants a la cintura, al pit i a l'esquena, homologada segons UNE-EN 471						
		2			2,00		
					<hr/> 2,00	33,29	66,58

Aquest document és una còpia autèntica del document electrònic original custodiat per Diputació de Tarragona. Podeu verificar la seva autenticitat a través del servei de validació de l'Ens amb el CVE 05336607A9D64844ABD1881A52D03168 i data d'emissió 14/03/2024 a les 09:59:03

PRESSUPOST I AMIDAMENTS

CODI	RESUM	UTS	LLARGADA	AMPLADA	ALÇADA	QUANTITAT	PREU	IMPORT	
01.10	u Farmaciola portàtil d'urgència, amb el contingut establert a l'ordenança general de seguretat i salut en el treball	1				1,00			
						<u>1,00</u>	225,43	225,43	
01.11	u Extintor de pols seca, de 6 kg de càrrega, amb pressió incorporada, pintat, amb suport a la paret i amb el desmuntatge inclòs	1				1,00			
						<u>1,00</u>	83,42	83,42	
01.12	m2 Plataforma metàl·lica per a pas de persones per sobre de rases, d'amplada <= 1 m, de planxa d'acer de 8 mm de gruix, amb el desmuntatge inclòs	1				1,00			
						<u>1,00</u>	10,01	10,01	
01.13	u Protector auditiu tipus orellera acoplable a casc industrial de seguretat, homologat segons UNE-EN 352-8, UNE-EN 397 i UNE-EN 458	2				2,00			
						<u>2,00</u>	32,25	64,50	
01.14	u Mascareta de protecció respiratòria, homologada segons UNE-EN 140	8				8,00			
						<u>8,00</u>	3,07	24,56	
TOTAL CAPÍTOL 01: SEGURETAT I SALUT									706,81
								TOTAL	706,81

Aquest document és una còpia autèntica del document electrònic custodiat per Diputació de Tarragona. Podeu verificar la seva autenticitat a través del servei de validació de l'Enx amb el CVE 05336607A9D64844ABD1881A52D03168 i data d'emissió 14/03/2024 a les 09:59:03

Aquest document és una còpia autèntica del document electrònic original custodiat per Diputació de Tarragona. Podeu verificar la seva autenticitat a través del servei de validació de l'Enx amb el CVE 05336607A9D64844ABD1881A52D03168 i data d'emissió 14/03/2024 a les 09:59:03

RESUM DE PRESSUPOST

SIGNAT ELECTRÒNICAMENT PER:
Maria del Cramen Garcia Patricio - DNI ** (SIG) el dia 14/03/2024 a les 09:47:49

Aquest document és una còpia autèntica del document electrònic custodiat per Diputació de Tarragona. Podeu verificar la seva autenticitat a través del servei de validació de l'Enx amb el CVE 05336607A9D64844ABD1881A52D03168 i data d'emissió 14/03/2024 a les 09:59:03

SIGNAT ELECTRÒNICAMENT PER:
Maria del Cramen Garcia Patricio - DNI ** (SIG) el dia 14/03/2024 a les 09:47:49

RESUM DE PRESSUPOST

CAPÍTOL	RESUM	IMPORT	%
06	SEGURETAT I SALUT	706,81	100,00
	PRESSUPOST D' EXECUCIÓ MATERIAL	706,81	
	13,00 % Despeses generals	91,89	
	6,00 % Benefici industrial.....	42,41	
	Suma	134,30	
	PRESSUPOST BASE DE LICITACIÓ SENSE IVA	841,11	
	21% IVA.....	176,63	
	PRESSUPOST BASE DE LICITACIÓ	1.017,74	

Puja el pressupost d'execució material l'esmentada quantitat de **SET-CENTS SIS EUROS amb VUITANTA-UN CÈNTIMS**

Puja el pressupost base de licitació l'esmentada quantitat de **MIL DISSET EUROS amb SETANTA-QUATRE CÈNTIMS**

Tarragona, a data de la signatura electrònica
L'ARQUITECTA TÈCNICA

M^a Carmen Garcia Patricio

Aquest document és una còpia autèntica del document electrònic custodiat per Diputació de Tarragona. Podeu verificar la seva autenticitat a través del servei de validació de l'Ens amb el CVE 05336607A9D64844ABD1881A52D03168 i data d'emissió 14/03/2024 a les 09:59:03

Aquest document és una còpia autèntica del document electrònic custodiat per Diputació de Tarragona. Podeu verificar la seva autenticitat a través del servei de validació de l'Enx amb el CVE 05336607A9D64844ABD1881A52D03168 i data d'emissió 14/03/2024 a les 09:59:03

SIGNAT ELECTRÒNICAMENT PER:
Maria del Cramen Garcia Patricio - DNI ** (SIG) el dia 14/03/2024 a les 09:47:49