



PROJECTE ENDERROC DE L'HABITATGE DE L'ADMINISTRADOR AL RECINTE DE LA SAVINOSA

**Municipi
Tarragona (Tarragonès)**

**Data
Octubre de 2023**

**Expedient
2023-0009346**

SERVEI D'ASSISTÈNCIA MUNICIPAL
Assistència Tècnica - Arquitectura Municipal

Aquest document és una còpia autèntica del document electrònic custodiat per Diputació de Tarragona. Podeu verificar la seva autenticitat a través del servei de validació de l'Enx amb el CVE DC40A200184E49D0948C061395EC9F72 i data d'emissió 18/10/2023 a les 13:41:27

SIGNAT ELECTRÒNICAMENT PER:
Maria del Cramen Garcia Patricio - DNI ** (SIG) el dia 10/10/2023 a les 15:02:48

ÍNDIX DE PROJECTE

MEMÒRIA I PLEC DE CONDICIONS

MEMÒRIA

1. MEMÒRIA	PAG. 07
------------------	---------

NORMATIVA D'APLICACIÓ

2. NORMATIVA D'APLICACIÓ.....	PAG. 19
-------------------------------	---------

ANNEXOS A LA MEMÒRIA

3. GESTIÓ DE RESIDUS	PAG. 33
----------------------------	---------

PLEC DE CONDICIONS

4. PLEC DE CONDICIONS TÈCNiques	PAG. 43
---------------------------------------	---------

5. PLEC DE CONDICIONS FACULTATIVES	PAG. 57
--	---------

DOCUMENTACIÓ GRÀFICA

6. PLÀNOLS	PAG. 65
------------------	---------

PRESSUPOST

7. PREUS UNITARIS	PAG. 81
-------------------------	---------

8. JUSTIFICACIÓ DE PREUS	PAG. 87
--------------------------------	---------

9. AMIDAMENTS I PRESSUPOST	PAG. 101
----------------------------------	----------

10. RESUM DE PRESSUPOST	PAG. 111
-------------------------------	----------

ESTUDI DE SEGURETAT I SALUT

11. MEMÒRIA	PAG. 117
-------------------	----------

12. PRESSUPOST	PAG. 129
----------------------	----------

Aquest document és una còpia autèntica del document electrònic custodiat per Diputació de Tarragona. Podeu verificar la seva autenticitat a través del servei de validació de l'Enx amb el CVE DC40A200184E49D0948C061395EC9F72 i data d'emissió 18/10/2023 a les 13:41:27

SIGNAT ELECTRÒNICAMENT PER:
Maria del Cramen Garcia Patricio - DNI ** (SIG) el dia 10/10/2023 a les 15:02:48



PROJECTE ENDERROC DE L'HABITATGE DE L'ADMINISTRADOR AL RECINTE DE LA SAVINOSA

MEMORIA I PLECS DE CONDICIONS

Municipi
Tarragona (Tarragonès)

Data
Octubre de 2023

Expedient
2023-0009346

Aquest document és una còpia autèntica del document electrònic custodiat per Diputació de Tarragona. Podeu verificar la seva autenticitat a través del servei de validació de l'Enx amb el CVE DC40A200184E49D0948C0613955EC9F72 i data d'emissió 18/10/2023 a les 13:41:27

SIGNAT ELECTRÒNICAMENT PER:
Maria del Cramen Garcia Patricio - DNI ** (SIG) el dia 10/10/2023 a les 15:02:48



Diputació Tarragona

Aquest document és una còpia autèntica del document electrònic original custodiat per Diputació de Tarragona. Podeu verificar la seva autenticitat a través del servei de validació de l'Ens amb el CVE DC40A200184549D0948C061395EC9F72 i data d'emissió 18/10/2023 a les 13:41:27

MEMÒRIA

Aquest document és una còpia autèntica del document electrònic original custodiat per Diputació de Tarragona. Podeu verificar la seva autenticitat a través del servei de validació de l'Enx amb el CVE DC40A200184E49D0948C061395EC9F72 i data d'emissió 18/10/2023 a les 13:41:27

SIGNAT ELECTRÒNICAMENT PER:
Maria del Cramen Garcia Patricio - DNI ** (SIG) el dia 10/10/2023 a les 15:02:48

MEMÒRIA

INDEX

1. DADES GENERALS	2
1. 1. Objecte, identificació i agents del projecte	2
2. MEMÒRIA DESCRIPTIVA	2
2. 1. Antecedents i condicionants de partida	2
2. 2. Descripció general i estat de l'edifici a enderrocar	2
2. 3. Aspectes generals a tenir en compte abans i durant l'enderroc	3
2. 4. Feines a realitzar un cop acabat l'enderroc	5
2. 5. Superfícies	5
3. PROCÉS CONSTRUCTIU PER A REALITZAR L'ENDERROC DELS DIFERENTS ELEMENTS	6
3. 1. Generalitats	6
3. 2. Tipus de demolició	6
3. 3. Elements a enderrocar	6
3. 3. 1. Cobertes	6
3. 3. 2. Envans	6
3. 3. 3. Revestiments de terres i escales	6
3. 3. 4. Sostres	6
3. 3. 5. Murs	7
3. 3. 6. Bigues	7
3. 3. 7. Suports	7
3. 3. 8. Fusteria i manyeria	7
3. 3. 9. Instal·lacions	7
3. 4. Condicions de seguretat en el treball	7
3. 4. 1. Abans de l'enderroc	7
3. 4. 2. Durant l'enderroc	8
4. TERMINI D'EXECUCIÓ	9
5. PRESSUPOST	9
5. 1. Imports	9
5. 2. Adequació preus de mercat i desglossament del pressupost base licitació	9
5. 3. Justificació de la no divisió en lots de l'objecte del contracte	9
6. CLASSIFICACIÓ DEL CONTRACTISTA	9

1. DADES GENERALS

1. 1. OBJECTE, IDENTIFICACIÓ I AGENTS DEL PROJECTE

L'objecte del present projecte és l'enderroc de l'edificació aïllada existent anomenada habitatge de l'administrador al recinte de la Savinosa.

L'edifici està situat al Passeig Marítim Rafael Casanova núm. 81 del municipi de Tarragona.

El promotor és la Diputació de Tarragona.

El projecte ha estat redactat per l'equip tècnic de la Unitat d'Arquitectura Municipal del Servei d'Assistència al Municipi (SAM) de la Diputació de Tarragona.

L'autor del projecte és M^a Carmen García Patricio, Arquitecta Tècnica de la Unitat d'Arquitectura Municipal de la Diputació de Tarragona.

2. MEMÒRIA DESCRIPTIVA

2. 1. ANTECEDENTS I CONDICIONANTS DE PARTIDA

L'edifici objecte d'aquest projecte es situa dins del recinte de la Savinosa. Es tracta d'un complex qualificat com a Bé Cultural d'Interès Local/BCIL i, per tant, està protegit. «... És un complex format per set pavellons disposats simètricament i dos més secundaris però seguint l'eix de l'ordenació. De línies simples gairebé racionalistes, i amb uns materials senzills i construcció tradicional, el resultat és de gran força estètica, sobretot per la seva adaptació al paisatge. Conjunt homogeni d'edificis singulars per les seves característiques i especificitat per la qual foren construïts, servir de Sanatori a la vora del mar». Malgrat estar situat dins d'aquest complex, **l'edificació objecte d'aquest projecte no forma part del conjunt homogeni d'edificis singulars** donat les seves característiques constructives (habitatge unifamiliar aïllat de l'antic administrador i magatzem).

L'objecte de l'encàrrec d'enderroc de l'edificació respon a la necessitat d'evitar l'ocupació il·legal així com evitar els possibles riscos derivats d'aquesta ocupació (tant a les persones que accedeixen a l'interior de l'edificació com a l'entorn immediat d'aquest). Per tant, degut a que no es pot garantir la seguretat de la propietat ni dels usuaris d'aquesta o del seu entorn es considera que el més oportú es procedir a l'enderroc total de l'edificació.

La finalitat que es persegueix amb l'enderroc és la recuperació i el reciclatge selectiu dels materials, es busca una protecció del medi ambient al disminuir l'abocament de residus i economitza la capacitat dels abocadors, a la vegada que es potencia l'aprofitament dels elements, materials i residus diversos mitjançant el reciclatge, estalviant recursos naturals.

El present projecte planteja l'enderroc de l'edificació procedint a la desconstrucció de forma més correcta, donant unes pautes, per realitzar les accions de desmantellament que permeti un alt nivell de recuperació i aprofitament dels materials susceptibles de ser reciclats tal i com estableix el Real Decret 105/2008, d'1 de febrer, pel que es regula la producció i gestió dels residus de construcció i demolició, i donar compliment al Real Decret 210/2018, de 6 d'abril, pel qual s'aprova el Programa de prevenció i gestió de residus i recursos de Catalunya (PRECAT20).

Per tal de desmantellar aquestes dues edificacions s'utilitzaran mètodes manuals i mecànics. Les pautes seguides per a realitzar una correcta desconstrucció de l'edifici, són les detallades a continuació:

- Extracció selectiva de tots aquells elements no petris de les edificacions que puguin ser valorats.
- Desconstrucció de l'estructura amb la posterior recollida i reciclatge del material petri.
- Gestió dels residus obtinguts i ja classificats; dipòsits dins d'abocadors; selecció en deixalleries; i paral·lelament, potenciar una conducta ecològica.

2. 2. DESCRIPCIÓ GENERAL I ESTAT DE L'EDIFICI A ENDERROCAR

El present document té la finalitat de descriure els treballs a desenvolupar i enumerar les matèries que han d'ésser objecte d'estudi; definir les condicions, directrius i criteris tècnics generals que han de servir de base per a la desconstrucció de l'edificació.

Dels edificis actualment existents al recinte només s'enderrocarà l'edifici objecte del present projecte segons documentació gràfica adjunta. També s'enderrocarà el magatzem existent situat a la banda est de l'habitatge.

La parcel·la on es situa l'edifici es pràcticament plana i té bon accés des del vial interior de la finca.

L'edifici correspon a l'ús d'habitatge unifamiliar i està format per planta baixa i planta pis.

L'estructura de la casa es compon de parets de càrrega ceràmiques i sostres amb bigues de formigó i

paviment amb rajola ceràmica en totes les estances.

Les divisòries interiors són ceràmiques amb acabat enguixat i enrajolat a les zones humides.

L'acabat de les façanes és arrebossat i pintat de color blanc amb sòcol de pedra.

La coberta de l'edifici és plana.

En planta baixa es troba un porxo d'entrada al habitatge; a l'interior un distribuïdor que connecta amb el menjador- sala d'estar, un dormitori, la cuina i un lavabo.

En planta primera es troba un distribuïdor, un lavabo, un pas i quatre dormitoris.

Les instal·lacions de l'edifici es troben en bon estat. En planta baixa i primera hi ha calefacció amb bombes de calor i radiadors elèctrics. Tota la casa disposa d'il·luminació i instal·lació d'aigua freda i calenta.

S'enderrocarà el magatzem existent a la banda est de l'edifici segons documentació gràfica adjunta. Un cop realitzat l'enderroc caldrà refer la trobada del tancament amb el mur de mamposteria existent. És a dir, es farà la reparació del mur amb la reposició de les peces de maçoneria.

La coberta del magatzem existent és de fibrociment. També es preveu que es trobi material amb contingut d'amiant i/o fibrociment en desaigües i ventilacions del propi habitatge. La seva retirada s'efectuarà segons normativa aplicable vigent. Es realitzarà d'acord amb allò establert al dipòsit autoritzat i aprovat per l'autoritat de medi ambient competent. La realització dels treballs de retirada la farà personal especialitzat i d'acord amb el Pla de Treball elaborat per l'empresa autoritzada i aprovat prèviament per l'autoritat laboral competent.

A la parcel·la de l'edifici es troben diferents arbres i vegetació que no es retiraran. Tot el perímetre de la casa disposa d'un pas perimetral enrajolat que tampoc es retirarà. En el mateix sentit, no es retirarà la solera de planta baixa ni la fonamentació.

Tant pel que fa als elements estructurals com als tancaments i divisions interiors no s'observa cap mena de deteriorament important.

Es preveu l'execució de les obres en una única fase, ja que totes les tasques d'enderroc i retirada de runes es poden realitzar a l'interior de la mateixa parcel·la. Prèviament caldrà assegurar que s'han donat de baixa i retirat els serveis existents de les diferents companyies.

Abans d'iniciar les obres el contractista haurà de presentar el pla de gestió de residus que haurà de ser aprovat per la direcció facultativa.

Previsió de mitjans de protecció col·lectiva: S'adoptaran aquelles mesures de protecció necessàries que garanteixin la seguretat dels operaris que treballin en l'enderroc. Es disposarà així mateix, dels mitjans de protecció personal necessaris, observant-se les prescripcions i normes establertes.

Aquest projecte d'enderroc vol donar unes directrius de treball clares tant pel que fa a les mesures de protecció, preparació de l'enderroc, anàlisi (abans i durant l'enderroc) dels diferents elements constructius i del procés a seguir durant l'enderroc.

2. 3. ASPECTES GENERALS A TENIR EN COMPTE ABANS I DURANT L'ENDERROC

- Inspecció i anàlisi de les escomeses i la comprovació de l'anul·lació de totes les xarxes d'instal·lacions i corresponents subministraments.
- Cal tapar els desguassos i el clavegueram afectat.
- Instal·lació de tanques, mesures de seguretat, senyalitzacions y adaptació dels accessos.
- Les portes i finestres, en general es desmuntaran sense trossejar, abans de procedir a l'enderrocament general.
- Els elements estructurals de tibament o travada no es trauran fins saber que no estan en tensió.
- Els elements en voladís o lloses d'escala, s'apuntalaran i s'enderrocaran per trams.
- Les grans jàsseres i murs estructurals s'enderrocaran especejant-ho amb trossos manipulables, tallant-ho amb disc o picant-ho amb mitjans mecànics i després tallant l'armament prèvia fixació, apuntalament i tibament cap al lloc de bolcada.
- Els trams enderrocats seran manejables per la maquinària de càrrega i transport.
- En alçades superiors als 2,00 m, els operaris aniran lligats amb cinturó treballant sempre des de la bastida de tipologia adient a cadascuna de les feines.
- El tall de jàsseres bigues o elements de volum petit i no manipulables per una persona, s'enderrocaran suspesos de grues mòbils o apuntalats.

- Les escales s'aniran enderrocant a mesura que s'enderroca l'edifici, previ apuntament.
- Durant l'enderroc, no s'acumularan runes damunt dels trespols.
- En tot moment es protegiran i senyalitzaran tots els forats que es formin a cada nivell.
- Els pilars i elements metàl·lics s'enderrocaran (previ apuntament i fixació) tallant-los amb bufador autogen per personal especialitzat homologat.
- Si fos necessari l'abatiment de qualsevol element (pillar, pantalla de formigó, mur, etc.) aquest es farà assegurant la resistència del lloc de caiguda i prenent mesures per tal que només pugui girar sobre el punt de recolzament, amb els mitjans auxiliars adients.
- La bolcada no es farà amb els elements encastats (estructures i altres).
- Abans d'enderrocar els sostres es trauran els paviments, graons i grades.
- Les grues no s'utilitzaran per sotmetre els diferents elements constructius a esforços horitzontals o inclinats.
- No es descendiran càrregues controlades per un sol fre mecànic.
- Quan l'edifici tingui més de dos nivells per enderrocar, la baixada de runes es farà mitjançant conductes per la façana. (lloc de càrrega).
- L'espai on cauen runes restarà tancat i només s'obrirà per carregar-les mecànicament.
- L'enderroc de les divisòries interiors es farà amb bastides.
- No es dipositarà cap tipus de runa damunt la bastida.
- No s'acumularà runa ni es recolzaran elements contra tanques, murs i suports (propis o mitgeres).
- No es permet l'acumulació de runes damunt dels trespols, tot i que estiguin en bon estat.
- Al finalitzar la jornada no han de quedar elements de l'edifici en posició inestable en front al vent, les condicions atmosfèriques o altres causes que poguessin provocar la seva caiguda. Si cal es protegiran amb tendals o plàstics.
- Abans de començar cada jornada es comprovarà que l'edifici romana deshabitada.
- S'utilitzaran els mitjans necessaris per tal de no generar polseguera en l'entorn..
- Tot el mobiliari de cuina i els sanitaris, així com les particions i altres elements fixos seran retirats, destriats correctament i portats a l'abocador corresponent.
- Tot el mobiliari que hi ha actualment al voltant de l'habitatge (caixes, fustes, gandules, i altres andròmines...) serà retirat, destriat correctament i portat a l'abocador corresponent.

Nota:

Cas de ser detectats residus de tipus especial segons el Catàleg de residus de Catalunya, especialment residus que continguin fibrociment, aquests seran gestionats de manera diferenciada perquè poden comprometre el tractament biològic o la recuperació d'altres fraccions, a més de comportar un risc per al medi o per a la salut de les persones.

El mètode que es farà servir és el següent:

- Imprimació de les capes vistes de les peces per aspersion amb dissolució aquosa d'un copolímer d'acetat de polivinil, per tal d'evitar despreniments de pols i fibres.
- Desmuntatge de les peces, mitjançant la pertinent maquinària d'elevació i transport. El desmuntatge consistirà en: Desenroscat de les femelles de subjecció dels ganxos. Desmuntatge de la peça. Dipòsit de la peça en la plataforma de treball per tal de ser recollida per una màquina elevadora tipus "toro", disposades en un palet. Embalatge de les plaques amb plàstics marcats amb la marca internacional de l'amiant.

Emmagatzematge dels palets en zona d'espera.

- Les peces trencades existents es retiraran manualment tros a tros, procurant que no caiguin a terra i seran dipositades en un sac i abans d'emmagatzemar-les es posaran en un segon sac convenientment assenyalat.

2. 4. FEINES A REALITZAR UN COP ACABAT L'ENDERROC

- Els transvasaments de runes es realitzaran amb mitjans estancs i protegits per evitar pols i caigudes de materials en el recorregut fins l'abocador legalitzat.
- Assegurar la fixació i l'estabilitat de totes les proteccions i senyalitzacions.
- Deixar neta l'obra i el seu entorn.

Nota:

Per les runes i residus de l'enderroc o bé altres residus que puguin aparèixer emmagatzemats a l'edifici i que puguin ser contaminants o generar qualsevol perillositat a la salubritat pública, s'informarà a la Direcció Facultativa i a la Propietat per tal de fer-ho saber als Serveis Tècnics Municipals i determinar l'abocador legalitzat adient.

S'analitzaran les runes generades per l'enderroc per tal de procedir al seu reciclatge en la major quantitat possible i en general donar-li el tractament adient seguint la normativa vigent pel que fa al tractament de residus.

2. 5. SUPERFÍCIES

PLANTA BAIXA	Sup. m ²
Porxo	27,80m ²
Distribuïdor	12,45m ²
Escala	2,70m ²
Menjador-estar	24,30m ²
Dormitori	11,65m ²
Cuina	6,65m ²
Lavabo	5,05m ²
Total útil	90,60m²
Total construïda	121,45m²

PLANTA PRIMERA	Sup. m ²
Distribuïdor	10,00m ²
Lavabo	5,60m ²
Dormitori 1	8,10m ²
Dormitori 2	8,60m ²
Dormitori 3	8,50m ²
Dormitori 4	6,85m ²
Pas	3,20m ²
Total útil	50,85m²
Terrassa	40,40m ²
Total construïda	71,55m²

TOTAL SUP. ÚTIL	141,45m²
TOTAL SUP. CONSTRUÏDA	193,00m²

MAGATZEM	Sup. m ²
Magatzem 1	27,90m ²
Magatzem 2	10,20m ²
Total útil	38,10m²
Total construïda	53,35m²

3. PROCÉS CONSTRUCTIU PER A REALITZAR L'ENDERROC DELS DIFERENTS ELEMENTS

3. 1. GENERALITATS

En tots els casos haurà de ser objecte d'estudi el terreny i l'estat dels diferents elements estructurals dels edificis, així com les solucions adoptades de bastides, consolidacions i proteccions. Haurà de plantejar-se la neutralització de l'escomesa de les instal·lacions, la protecció o desviació de canalitzacions i el buidat de dipòsits d'acord amb les respectives companyies subministradores.

3. 2. TIPUS DE DEMOLICIÓ

L'enderroc es farà element a element, el seu ordre es plantejarà eliminant prèviament de l'edifici els elements que puguin pertorbar-ne el desenrunament. Els elements resistents s'enderrocaran, en general, en l'ordre invers que va seguir-se en la seva construcció, baixant doncs planta per planta, alleugerint les plantes simètricament, alleugerint la càrrega que gravita en els elements abans de demolir-los, contrarestant i anul·lant els components horitzontals de forces en arcs i voltes, apuntalant –si fos necessari- els voladissos, demolint les estructures hiperestàtiques en l'ordre que impliqui menors fletxes i desplaçaments, i mantenint o introduint els travaments necessaris.

En qualsevol cas, en demolir una zona element a element, el que resti dempeus en cada moment ho haurà de fer un estat d'equilibri.

3. 3. ELEMENTS A ENDERROCAR

3. 3. 1. Cobertes

Els sortints de coberta es demoliran, en general, abans d'aixecar el material de cobriment, i això es farà per trossos de dalt cap a baix sense que mai es bolqui sobre la coberta. El material de reomplert per a la formació del pendent es demolirà sense afectar les capes de compressió dels sostres ni es debilitaran les bigues ni les biguetes.

3. 3. 2. Envans

Els envans es demoliran de dalt a baix, en cada planta, abans d'enderrocar el sostre superior. Si aquest sostre ja hagués cedit, no es trauran els envans sense apuntalar-lo prèviament.

3. 3. 3. Revestiments de terres i escales

S'aixecaran abans de procedir a l'enderroc de l'element resistent en el qual està col·locat. Això sense afectar la capa de compressió dels sostres ni debilitar-ne les bigues o biguetes.

3. 3. 4. Sostres

S'enderrocaran després d'haver suprimit tots els elements situats per damunt del sostre, fins i tot suport i murs. Els elements en voladís s'hauran apuntalat prèviament, i també s'apuntalarà el propi sostre si s'hi observa que ha cedit.

Les càrregues que suporten els estintolaments es transmetran al terreny, a elements estructurals verticals o sostres inferiors en bon estat sense superar la seva sobrecàrrega admissible.

Es trauran els voladissos primerament, arran –exteriorment- de l'element en el qual recolzen, i els talls del sostre mai no deixaran elements volats sense apuntalar. S'observarà, especialment, l'estat del sostre de sota els aparells sanitaris, prop dels baixants i vora amb xemeneies.

Quan el material de reomplert sigui solidari amb el sostre s'enderrocaran simultàniament ambdós elements. Quan aquest material formi pendents sobre sostres horitzontals es començarà la demolició per la zona de menor gruix.

Si el sostre és de biguetes, s'enderrocarà primer l'entrebogat a ambdós costats de la bigueta sense debilitar-la o, quan sigui semibigueta, sense trencar-ne la capa de compressió. Prèvia suspensió de la bigueta en els seus dos extrems, s'anul·laran els seus suports. Quan la bigueta sigui contínua, perllongant-se a d'altres crugies, s'apuntalarà prèviament la zona central del sostre de les biguetes adjacents i es tallarà la bigueta arran de la cara interior del suport continu.

Si el sostre és de lloses de formigó armades en una direcció, es tallarà en bandes paral·leles a l'armadura principal, de pes no més gran que l'admet per la grua. Prèvia suspensió en els seus extrems de la banda, se n'anul·laran els suports.

En suports continus, amb prolongació d'armadures cap a altres crugies, s'apuntalaran prèviament les zones centrals dels sostres contigus, tallant els extrems de la banda arran de la cara interior del suport continu.

Si les lloses són armades en dues direccions, es tallaran per requadres sense incloure les bandes que uneixen els àbacs o capitells, començant pel centre i seguint en espiral. Prèviament s'hauran apuntalat els

centres dels requadres contigus. Posteriorment es tallaran les bandes que uneixen els àbacs i, finalment, els propis àbacs.

Els cel rasos es trauran prèviament a l'enderroc del sostre o element resistent que els suporta.

3. 3. 5. Murs

En cas de murs de càrrega, s'hauran enderrocat prèviament els elements que hi recolzaven, tals com sostres, encadenats, congrenys, etc.

En cas de murs de tancament, s'enderrocaran els no resistents després d'haver enderrocat el sostre superior o coberta i abans d'enderrocar les bigues i pilars del nivell en el qual es treballa.

Els xapats podran desmuntar-se prèviament en totes les plantes quan aquesta operació no afecti l'estabilitat del mur. A mida que avanci l'enderroc del mur s'aniran aixecant els marcs i ampits. En murs entramats amb fusta es desmuntaran els dorments abans de demolir el material de reomplert. No es deixaran, en interrompre's la jornada, murs cecs sense travar d'alçària superior a set vegades el seu gruix.

3. 3. 6. Bigues

S'hauran enderrocat prèviament tots els elements de la planta superior, fins i tot murs, pilars i sostres, restant així lliure de càrregues. Se suspendrà prèviament la part de la biga que s'hagi d'aixecar, tallant o desmuntant de seguida els seus extrems. No es deixaran bigues o parts de bigues en voladís sense apuntalar.

3. 3. 7. Suports

S'hauran enderrocat prèviament tots els elements que hi recolzin, com són bigues o sostres amb àbacs. Se suspendrà o atirantarà el suport i posteriorment es tallarà o desmuntarà inferiorment.

No es permetrà bolcar-los sobre sostres, quan el suport sigui de formigó armat es permetrà abatre'l només quan s'hagin tallat les armadures longitudinals de la seva part inferior menys les d'una de les cares, les quals faran de ròtula i esclataran un cop abatut. Els murs de formigó armat s'enderrocaran com a suports, tallant-los en bandes verticals d'ample i alçària no més grans de cent i quatre-cents centímetres respectivament.

3. 3. 8. Fusteria i manyeria

Els marcs es desmuntaran quan es vagi a demolir l'element estructural on són situats. Quan es retirin les fusteries i manyeries en plantes inferiors a la que s'està enderrocant, no s'afectarà l'estabilitat de l'element estructural on estiguin situades, i es disposaran proteccions provisionals en les obertures que donin al buit.

3. 3. 9. Instal·lacions

La desconexió de totes les xarxes d'instal·lacions afectades serà sempre prèvia a l'inici dels enderroc. Totes les actuacions realitzades en aquesta desconexió es realitzaran d'acord amb les respectives companyies subministradores. La xarxa de desguàs anul·lada s'obturarà convenientment per tal d'evitar l'entrada de runa o altres materials en la xarxa de clavegueram urbana. L'estat de les instal·lacions anul·lades es revisarà diàriament durant l'enderroc.

3. 4. CONDICIONS DE SEGURETAT EN EL TREBALL

3. 4. 1. Abans de l'enderroc

Es protegiran els elements de servei públic que puguin ésser afectats per l'enderroc, com ara boques de rec, tapes i desguassos de clavegueres, arbres, fanals, etc.

Es disposaran en obra, per tal de proporcionar en cada cas l'equip indispensable a l'operari, una provisió de palanques, falques, barres, puntals, pics, taulons, brides, cables amb terminals de fàbrica com ganxos, lones o plàstics, ulleres antifragments, carettes antiespurnes, botes de sola dura i altres mitjans que puguin servir per a eventualitats o per a socórrer els operaris que puguin accidentar-se.

En llocs amb estructura de fusta o amb abundància de material combustible es disposarà, com a mínim, d'un extintor manual contra incendis.

Abans d'iniciar l'enderroc es neutralitzaran les escomeses de les instal·lacions, d'acord amb les companyies subministradores.

Es tancarà el clavegueram i es revisarà l'edifici, comprovant que no hi hagi emmagatzematge de materials combustibles o perillosos, ni altres derivacions d'instal·lacions que no provinguin de les preses generals de l'edifici, així com el buidatge de tots el dipòsits i canonades.

Es deixaran previstes preses d'aigua per al rec per tal d'evitar la formació de pols, durant els treballs.

En la instal·lació de grues o maquinària a emprar es mantindrà la distància de seguretat a les línies de conducció elèctrica i es consultaran les normes corresponents d'electricitat, baixa tensió i posta a terra.

3. 4. 2. Durant l'enderroc

L'ordre d'enderroc s'efectuarà de dalt a baix, de manera que la demolició es realitzi pràcticament al mateix nivell, sense que hi hagi persones situades en la mateixa vertical ni en la proximitat d'elements a abatre o bolcar.

Sempre que l'alçària de caiguda de l'operari sigui superior a tres metres serà obligatori l'ús de cinturons de seguretat ancorats en punts fixos o bé es disposaran bastides. Hi haurà passarel·les per a la circulació entre biguetes o nervis de sostres als quals s'hagi tret l'entrebicat.

No se suprimiran els elements atirantats o de travament mentre no s'anul·lin o contrarestin les tensions que incideixen en ells.

En elements metàl·lics en tensió es tindrà present l'efecte d'oscil·lació en realitzar el tall o en suprimir les tensions.

S'apuntalaran els elements en voladís abans d'alleugerir els seus contrapesos.

Es desmuntaran sense trossejar-los els elements que puguin produir talls o lesions, com són vidres i aparells sanitaris.

Els trossejat d'un element es realitzarà per peces de mida manejable per una sola persona.

El tall o desmuntatge d'un element no manejable per una sola persona es realitzarà mantenint-lo suspès o apuntalat, evitant caigudes sobtades i vibracions que es transmetin a la resta de l'edifici o als mecanismes de suspensió. L'abatiment d'un element es realitzarà permetent el gir però no el desplaçament dels seus suports, mitjançant mecanismes que treballin per damunt de la línia de suport de l'element i permetin el descens lent i controlat.

La bolcada només podrà realitzar-se en elements divisibles en peces, no encastats, situats en façanes fins a una alçària de dues plantes i en tots els elements de la planta baixa. Serà necessari, prèviament, atirantar i apuntalar l'element, descalçar inferiorment un terç del seu espessor o anul·lar els ancoratges, aplicant la força per damunt del centre de gravetat de l'element. Es disposarà en el lloc de caiguda de sòl consistent i d'una zona de costat no menor de l'alçària des de la qual es deixa caure.

Els compressors, martells pneumàtics o similars s'utilitzaran prèvia autorització de la direcció facultativa.

Durant la demolició d'elements de fusta s'arrencaran o doblegaran les puntes i els claus.

Les grues no s'utilitzaran per a realitzar forces horitzontals o obliqües.

En aplicar-se les càrregues de demolició, es començaran a incrementar de valor lentament, amb la finalitat d'observar si es produeixen anomalies, en el qual cas se solucionaran després d'haver baixat la càrrega al seu valor original.

No es baixaran les càrregues amb només el control del fre.

L'evacuació de runa es pot realitzar de les següents maneres:

a) Mitjançant la grua quan es disposi d'espai per a la seva instal·lació i zona de descàrrega de la runa.

b) Mitjançant canals. El darrer tram del canal s'inclinarà de manera que es redueixi la velocitat de sortida del material i de manera que l'extrem quedi, com a màxim, a dos metres per damunt del terra o de la plataforma del camió que en realitzi el transport. El canal no anirà situat exteriorment en façanes que donin a espais públics, excepte el seu tram inclinat inferior, i la seva secció útil no serà superior a cinquanta per cinquanta centímetres. La seva boca superior estarà protegida contra caigudes accidentals.

c) Per desenrunat mecanitzat. La màquina s'aproximarà a les edificacions veïnes sense depassar mai la distància d'un metre i treballant en direcció no perpendicular a cap mitgera. S'evitarà la formació de pols regant lleugerament els elements i runes. Es desinfectarà tot el que pugui transmetre malalties contagioses.

En tots els casos, l'espai on cau la runa estarà acotat i vigilat. No s'acumularan runes amb un pes superior a cent quilos per metre quadrat damunt dels sostres encara que estiguin en bon estat. No es dipositarà runa sobre les bastides. No s'acumularà runa ni es recolzaran elements en tanques, murs i suports propis que hagin de mantenir-se dempeus o d'edificacions i elements aliens a l'enderroc.

En finalitzar la jornada no han de romandre elements de les edificacions en estat inestable que el vent, les condicions atmosfèriques o bé altres causes puguin esfondrar. Es protegiran de la pluja, mitjançant lones o plàstics, les zones o elements que puguin ésser afectats per l'aigua.

4. TERMINI D'EXECUCIÓ

La durada de les obres s'estima en 2 mesos, a comptar des de la data d'adjudicació de les obres.

5. PRESSUPOST

5. 1. IMPORTS

El **PRESSUPOST D'EXECUCIÓ MATERIAL** puja a la quantitat de **TRENTA-TRES MIL SET-CENTS VUITANTA-SET euros amb VUITANTA-CINC cèntims (33.787,85€)**.

El **VALOR ESTIMAT DEL CONTRACTE (sense IVA)** puja a la quantitat **QUARANTA MIL DOS-CENTS SET euros amb CINQUANTA-QUATRE cèntims (40.207,54€)**.

El **PRESSUPOST BASE DE LICITACIÓ (IVA inclòs)** puja a la quantitat de **QUARANTA-VUIT MIL SIS-CENTS CINQUANTA-UN euros amb DOTZE cèntims (48.651,12€)**.

5. 2. ADEQUACIÓ PREUS DE MERCAT I DESGLOSSAMENT DEL PRESSUPOST BASE LICITACIÓ

Els preus d'aquest projecte s'han obtingut de les bases de preus de referència de l'Institut de Tecnologia de la Construcció de Catalunya (ITEC) que té en compte el mercat i els convenis laborals del sector.

Les despeses directes i indirectes, les despeses generals i el benefici industrial s'han desglossat en el Resum del Pressupost d'aquest projecte.

Totes les mans d'obra del projecte es preveuen sense distinció de gènere.

Les categories professionals s'han desglossat en el capítol de Preus Unitaris del Pressupost d'aquest projecte.

5. 3. JUSTIFICACIÓ DE LA NO DIVISIÓ EN LOTS DE L'OBJECTE DEL CONTRACTE

Aquest projecte no preveu la divisió en lots de l'objecte del contracte (obra), d'acord amb l'article 99 de la Llei 9/2017 de Contractes del Sector Públic, pels següent motius:

La realització independent de les diverses prestacions compreses en l'objecte del contracte dificultarà la correcta execució del mateix des del punt de vista tècnic.

En el cas de que els lots provinguin d'una divisió "vertical", de l'actuació objecte del contracte, en superfícies o zones, apareixerà la dificultat d'executar de manera constructivament continua, homogènia i correcta les partides d'obra comunes.

En el cas de que els lots provinguin d'una divisió "horitzontal", de l'actuació del contracte, en capítols o partides d'obra, apareixerà la dificultat d'executar les mateixes de manera autònoma i correcta, en estar constructivament molt relacionades entre elles.

6. CLASSIFICACIÓ DEL CONTRACTISTA

D'acord amb l'article 11 del Reglament General de la Llei de Contractes de les Administracions Públiques, modificat pel punt Ú de l'Article únic del Reial Decret 773/2015, en el contracte de l'obra prevista en aquest projecte, en tenir un valor estimat del contracte (sense IVA) inferior a 500.000 euros NO serà requisit indispensable que l'empresari es trobi classificat, com a contractista d'obres de les Administracions Públiques.

A efectes d'acreditació de la solvència del contractista la classificació és la següent: Grup C, Subgrup 1, Categoria 1.

Tarragona, a data de la signatura electrònica

L'Arquitecta Tècnica

M^a Carmen García Patricio

Aquest document és una còpia autèntica del document electrònic original custodiat per Diputació de Tarragona. Podeu verificar la seva autenticitat a través del servei de validació de l'Enx amb el CVE DC40A200184E49D0948C061395EC9F72 i data d'emissió 18/10/2023 a les 13:41:27

SIGNAT ELECTRÒNICAMENT PER:
Maria del Cramen Garcia Patricio - DNI ** (SIG) el dia 10/10/2023 a les 15:02:48

Aquest document és una còpia autèntica del document electrònic original custodiat per Diputació de Tarragona. Podeu verificar la seva autenticitat a través del servei de validació de l'Enx amb el CVE DC40A200184549D0948C0613955EC9F72 i data d'emissió 18/10/2023 a les 13:41:27

NORMATIVA D'APLICACIÓ

Aquest document és una còpia autèntica del document electrònic custodiat per Diputació de Tarragona. Podeu verificar la seva autenticitat a través del servei de validació de l'Enx amb el CVE DC40A200184E49D0948C0613955EC9F72 i data d'emissió 18/10/2023 a les 13:41:27

SIGNAT ELECTRÒNICAMENT PER:
Maria del Cramen Garcia Patricio - DNI ** (SIG) el dia 10/10/2023 a les 15:02:48

Normativa tècnica general d'Edificació

Aspectes generals

Ley de Ordenación de la Edificación, LOE

Ley 38/1999 (BOE: 06/11/99) i les seves posteriors modificacions

Código Técnico de la Edificación, CTE

RD 314/2006, de 17 de març de 2006 (BOE 28/03/2006), modificat per RD 1371/2007 (BOE 23/10/2007) i per RD 1675/2008 (BOE 18/10/2008), i les seves correccions d'errades (BOE 20/12/2007 i 25/01/2008)

Orden VIV 984/2009 (BOE 23/4/2009), i la seva correcció d'errades (BOE 23/09/2009)

RD 173/2010 pel qual es modifica el Codi Tècnic de l'Edificació, en matèria d'accessibilitat i no discriminació a persones amb discapacitat (BOE 11/03/2010)

Ley 8/2013 (BOE 27/6/2013)

Orden FOM/ 1635/2013, d'actualització del DB HE (BOE 12/09/2013) amb correcció d'errades (BOE 08/11/2013)

Orden FOM/588/2017, pel la qual es modifica el DB HE i el DB HS (BOE 23/06/2017)

RD 732/2019, de 20 de desembre de 2019, pel qual es modifica el Codi Tècnic de l'Edificació (BOE 27/12/2019)

RD 450/2022, de 14 de juny de 2022, pel qual es modifica el Codi Tècnic de l'Edificació (BOE 15/06/2022)

Reglamento Europeo de Productos de Construcción (marcatge CE dels productes, equips i sistemes)

Reglamento (UE) 305/2011, i les seves posteriors modificacions

Normas para la redacción de proyectos y dirección de obras de edificación

D 462/1971 (BOE: 24/3/71) i la seva posterior modificació

Normas sobre el libro de Ordenes y asistencias en obras de edificación

O 9/6/1971 (BOE: 17/6/71) i les seves posteriors modificacions

Certificado final de dirección de obras

D 462/1971 (BOE: 24/3/71) i la seva posterior modificació

REQUISITS BÀSICS DE QUALITAT DE L'EDIFICACIÓ

Ús de l'edifici

Habitatge

Llei de l'habitatge

Llei 18/2007 (DOGC: 9/1/2008) i correcció errades (DOGC 7/2/2008) i les seves posteriors modificacions

Condicions mínimes d'habitabilitat dels habitatges i la cèdula d'habitabilitat

D 141/2012 (DOGC 2/11/2012) i la seva posterior modificació

Acreditació de determinats requisits prèviament a l'inici de la construcció dels habitatges

D 282/91 (DOGC:15/01/92)

Altres usos

Segons reglamentacions específiques

Accessibilitat

Condiciones básicas de accesibilidad y no discriminación de las personas con discapacidad para el acceso y utilización de los espacios públicos urbanizados y edificaciones

RD 505/2007 (BOE 113 de l'11/5/2007) i la seva posterior modificació

CTE Part I Exigències bàsiques de seguretat d'utilització i accessibilitat, SUA

CTE DB Document Bàsic SUA Seguretat d'utilització i accessibilitat

RD 314/2006 (BOE 28/03/2006) i les seves posteriors modificacions

Llei d'accessibilitat

Llei 13/2014 (DOGC 4/11/2014) i la seva posterior modificació

Codi d'accessibilitat de Catalunya, de desplegament de la Llei 20/91

D 135/95 (DOGC 24/3/95) i les seves posteriors modificacions

Seguretat estructural

CTE Part I Exigències bàsiques de Seguretat Estructural, SE

CTE DB SE Document Bàsic Seguretat Estructural, Bases de càlcul

CTE DB SE AE Document Bàsic Accions a l'edificació

RD 314/2006 (BOE 28/03/2006) i les seves posteriors modificacions

Seguretat en cas d'incendi

CTE Part I Exigències bàsiques de seguretat en cas d'incendi, SI

CTE DB SI Document Bàsic Seguretat en cas d'Incendi

RD 314/2006 (BOE 28/03/2006) i les seves posteriors modificacions

Reglamento de seguridad en caso de incendios en establecimientos industriales, RSCIEI

RD 2267/2004, (BOE: 17/12/2004) i les seves posteriors modificacions

Prevençió i seguretat en matèria d'incendis en establiments, activitats, infraestructures i edificis.

Llei 3/2010 del 18 de febrer (DOGC: 10.03.10) i les seves posteriors modificacions

Instruccions tècniques complementàries, SPs (DOGC 25/10/2012)

Ordenança Municipal de protecció en cas d'incendi de Barcelona, OMCP1 2008 (només per projectes a Barcelona)

Seguretat d'utilització i accessibilitat

CTE Part I Exigències bàsiques de seguretat d'utilització i accessibilitat, SUA

CTE DB SUA Document Bàsic Seguretat d'Utilització i Accessibilitat

SUA-1 Seguretat enfront al risc de caigudes

SUA-2 Seguretat enfront al risc d'impacte o enganxades

SUA-3 Seguretat enfront al risc "d'aprisionament"

SUA-5 Seguretat enfront al risc causat per situacions d'alta ocupació

SUA-6 Seguretat enfront al risc d'ofegament

SUA-7 Seguretat enfront al risc causat per vehicles en moviment

SUA-8 Seguretat enfront al risc causat pel llamp

SUA-9 Accessibilitat

RD 314/2006 (BOE 28/03/2006) i les seves posteriors modificacions

Salubritat

CTE Part I Exigències bàsiques d'Habitabilitat Salubritat, HS

CTE DB HS Document Bàsic Salubritat

HS 1 Protecció enfront de la humitat

HS 2 Recollida i evacuació de residus

HS 3 Qualitat de l'aire interior

HS 4 Subministrament d'aigua

HS 5 Evacuació d'aigües

HS 6 Protecció contra l'exposició al radó

RD 314/2006 (BOE 28/03/2006) i les seves posteriors modificacions

Es regula l'adopció de criteris ambientals i d'eficiència en els edificis

D 21/2006 (DOGC: 16/02/2006) i D 111/2009 (DOGC:16/7/2009)

Protecció enfront del soroll

CTE Part I Exigències bàsiques d'Habitabilitat Protecció davant del soroll, HR

CTE DB HR Document Bàsic Protecció davant del soroll

RD 314/2006 (BOE 28/03/2006) i les seves posteriors modificacions

Ley del ruido

Ley 37/2003 (BOE 276, 18.11.2003) i la seva posterior modificació

Zonificación acústica, objetivos de calidad y emisiones acústicas

RD 1367/2007 (BOE 23/10/2007) i la seva posterior modificació

Llei de protecció contra la contaminació acústica

Llei 16/2002 (DOGC 3675, 11.07.2002) i la seva posterior modificació

Reglament de la Llei 16/2002 de protecció contra la contaminació acústica

Decret 176/2009 (DOGC 5506, 16.11.2009) i les seves posteriors modificacions

Es regula l'adopció de criteris ambientals i d'ecoeficiència en els edificis

D 21/2006 (DOGC: 16/02/2006) i D 111/2009 (DOGC:16/7/2009)

Ordenances municipals

Estalvi d'energia

CTE Part I Exigències bàsiques d'estalvi d'energia, HE

CTE DB HE Document Bàsic Estalvi d'Energia

HE-0 Limitació del consum energètic

HE-1 Condicions per al control de la demanda energètica

HE-2 Condicions de les instal·lacions tèrmiques

HE-3 Condicions de les instal·lacions d'il·luminació

HE-4 Contribució mínima d'energia renovable per cobrir la demanda d'ACS

HE-5 Generació mínima d'energia elèctrica procedent de fonts renovables

HE-6 Dotacions mínimes per a la infraestructura de recàrrega de vehicles elèctrics

RD 314/2006 (BOE 28/03/2006) i les seves posteriors modificacions.

Es regula l'adopció de criteris ambientals i d'ecoeficiència en els edificis

D 21/2006 (DOGC: 16/02/2006) i D 111/2009 (DOGC:16/7/2009)

NORMATIVA DELS SISTEMES CONSTRUCTIUS DE L'EDIFICI

Sistemes estructurals

CTE DB SE Document Bàsic Seguretat Estructural, Bases de càlcul

CTE DB SE AE Document Bàsic Accions a l'edificació

CTE DB SE C Document Bàsic Fonaments

CTE DB SE A Document Bàsic Acer

CTE DB SE M Document Bàsic Fusta

CTE DB SE F Document Bàsic Fàbrica

CTE DB SI 6 Resistència al foc de l'estructura i Annexes C, D, E, F

RD 314/2006 (BOE 28/03/2006) i les seves posteriors modificacions.

NCSE-02 Norma de Construcció Sísmorresistente. Parte general y edificación

RD 997/2002, de 27 de setembre (BOE: 11/10/02)

CE Codi Estructural

RD 470/2021, de 29 de juny, pel qual s'aprova el Codi Estructural

NRE-AEOR-93 Norma reglamentària d'edificació sobre accions en l'edificació en les obres de rehabilitació estructural dels sostres d'edificis d'habitatges

O 18/1/94 (DOGC: 28/1/94)

Sistemes constructius

CTE DB HS 1 Protecció enfront de la humitat

CTE DB HS 6 Protecció contra l'exposició al radó

CTE DB HR Protecció davant del soroll

CTE DB HE 1 Condicions per al control de la demanda energètica

CTE DB SE AE Accions en l'edificació

CTE DB SE F Fàbrica i altres

CTE DB SI Seguretat en cas d'incendi, SI 1 i SI 2, Annex F

CTE DB SUA Seguretat d'Utilització i Accessibilitat, SUA 1 i SUA 2

RD 314/2006 (BOE 28/03/2006) i les seves posteriors modificacions.

Codi d'accessibilitat de Catalunya, de desplegament de la Llei 20/91

D 135/95 (DOGC: 24/3/95) i les seves posteriors modificacions.

Es regula l'adopció de criteris ambientals i d'eficiència en els edificis

D 21/2006 (DOGC: 16/02/2006) i D 111/2009 (DOGC:16/7/2009)

Aquest document és una còpia autèntica del document electrònic original custodiat per Diputació de Tarragona. Podeu verificar la seva autenticitat a través del servei de validació de l'Ens amb el CVE DC40A200184549D0948C061395E9C9F72 i data d'emissió 18/10/2023 a les 13:41:27

Instal·lacions d'ascensors

CTE DB SUA 9 Seguretat d'utilització i accessibilitat (*ascensor accessible*)

RD 173/2010 (BOE 11.03.2010)

Codi d'Accessibilitat de Catalunya, de desplegament de la Llei 20/91 (*ascensor adaptat i practicable*)

D 135/95 (DOGC 24/3/95) i les seves posteriors modificacions

CTE DB SI 4 Seguretat en cas d'incendi. Instal·lacions de protecció en cas d'incendi (*ascensor d'emergència*)

RD 173/2010 (BOE 11.03.2010)

Requisitos esenciales de seguridad para la comercialización de ascensores y componentes de seguridad de ascensores

RD 203/2016 (BOE: 25/5/2016)

Reglamento de aparatos de elevación y su mantenimiento. Instrucciones Técnicas Complementarias

RD 2291/85 (BOE: 11/12/85) i les seves posteriors modificacions

Instrucción Técnica Complementaria AEM 1 "Ascensores" del Reglamento de aparatos de elevación y mantenimiento,

RD 88/2013 (BOE 22/2/2013) i les seves posteriors modificacions

Prescripciones para el incremento de la seguridad del parque de ascensores existentes

RD 57/2005 (BOE: 4/2/2005) i la seva posterior modificació

Normes per a la comercialització i posada en servei de les màquines

RD 1644/08 de 10 d'octubre (BOE 11.10.08) i la seva posterior modificació

Se autoriza la instalación de ascensores sin cuarto de máquinas

Resolució 3/4/97 (BOE: 23/4/97) i la seva posterior modificació

Se autoriza la instalación de ascensores con máquinas en foso

Resolució 10/09/98 (BOE: 25/9/98)

S'aprova el procediment administratiu per a la posada en servei de noves instal·lacions d'ascensors en edificis existents sense espai lliure de seguretat o refugi en els extrems del recorregut

Instrucció 8/05 (DGEMSI 07/07/2005)

Aplicació a Catalunya del Reial Decret 88/2013, de 8 de febrer, pel qual s'aprova la Instrucció tècnica complementària AEM 1 "Ascensores" del Reglament d'aparells d'elevació i manteniment, aprovat pel RD 2291/1985, de 8 de novembre

Ordre EMO/254/2013 (DOGC 23/10/2013)

Instal·lacions de recollida i evacuació de residus

CTE DB HS 2 Recollida i evacuació de residus

RD 314/2006 (BOE 28/03/2006) i les seves posteriors modificacions

[Ordenances municipals](#)

Instal·lacions d'aigua

CTE DB HS 4 Subministrament d'aigua

RD 314/2006 (BOE 28/03/2006) i les seves posteriors modificacions

Criterios sanitarios del agua de consumo humano

RD 140/2003 (BOE 21/02/2003) i les seves posteriors modificacions

Criterios higiénico-sanitarios para la prevención y control de la legionelosis

RD 865/2003 (BOE 18/07/2003) i la seva posterior modificació

Reglamento d'equips a pressió. Instruccions tècniques complementàries

RD 809/2021, de 21 de setembre (BOE 11/10/2021)

Es regula l'adopció de criteris ambientals i d'ecoeficiència en els edificis

D 21/2006 (DOGC 16/02/2006) | D111/2009 (DOGC:16/7/2009)

Condicions higienicosanitàries per a la prevenció i el control de la legionel·losi

D 352/2004 (DOGC 29/07/2004)

Mesures de foment per a l'estalvi d'aigua en determinats edificis i habitatges (d'aplicació obligatòria als edificis destinats a serveis públics de la Generalitat de Catalunya, així com en els habitatges finançats amb ajuts atorgats o gestionats per la Generalitat de Catalunya)

D 202/98 (DOGC 06/08/98)

Ordenances municipals

Instal·lacions d'aigua calenta sanitària

CTE DB HS 4 Subministrament d'aigua

RD 314/2006 (BOE 28/03/2006) i les seves posteriors modificacions

CTE DB HE 4 Contribució mínima d'energia renovable per cobrir la demanda d'ACS

RD 314/2006 (BOE 28/03/2006) i les seves posteriors modificacions

RITE Reglamento de Instalaciones Térmicas en los Edificios

RD 1027/2007 (BOE: 29/8/2007) i les seves posteriors modificacions

Criterios higiénico-sanitarios para la prevención y control de la legionelosis

RD 865/2003 (BOE 18/07/2003) i la seva posterior modificació

Es regula l'adopció de criteris ambientals i d'ecoeficiència en els edificis

D 21/2006 (DOGC 16/02/2006) | D111/2009 (DOGC:16/7/2009)

Instal·lacions d'evacuació

CTE DB HS 5 Evacuació d'aigües

RD 314/2006 (BOE 28/03/2006) i les seves posteriors modificacions

Es regula l'adopció de criteris ambientals i d'ecoeficiència en els edificis

D 21/2006 (DOGC 16/02/2006) | D111/2009 (DOGC:16/7/2009)

Ordenances municipals

Instal·lacions de protecció contra el radó

CTE DB HS 6 Protecció contra l'exposició al radó

RD 732/2019, de 20 de desembre de 2019, pel qual es modifica el Codi Tècnic de l'Edificació (BOE 27/12/2019).

Instal·lacions tèrmiques

CTE DB HE 2 Condicions de les instal·lacions tèrmiques (remet al RITE)

RD 314/2006 (BOE 28/03/2006) i les seves posteriors modificacions.

RITE Reglamento de Instalaciones Térmicas en los Edificios

RD 1027/2007 (BOE: 29/8/2007) i les seves posteriors modificacions

Requisitos de diseño ecológico aplicables a los productos relacionados con la energía

RD 187/2011 (BOE: 3/3/2011)

Criterios higiénico-sanitarios para la prevención y control de la legionelosis

RD 865/2003 (BOE 18/07/2003) i la seva posterior modificació

Reglamento de equipos a presión. Instrucciones técnicas complementarias

RD 809/2021, de 21 de setembre (BOE 11/10/2021)

Condicions higienicosanitàries per a la prevenció i el control de la legionel·losi

Ordenances municipals

Instal·lacions de ventilació

CTE DB HS 3 Qualitat de l'aire interior

RD 314/2006 (BOE 28/03/2006) i les seves posteriors modificacions.

RITE Reglamento de Instalaciones Térmicas en los Edificios

RD 1027/2007 (BOE: 29/8/2007) i les seves posteriors modificacions

CTE DB SI 3.7 Control de fums

RD 314/2006 (BOE 28/03/2006) i les seves posteriors modificacions.

Reglamento de seguridad en caso de incendios en establecimientos industriales, RSCIEI

RD 2267/2004, (BOE: 17/12/2004) i les seves posteriors modificacions

Ordenances municipals

Instal·lacions de combustibles

Gas natural i GLP

Reglamento técnico de distribución y utilización de combustibles gaseosos y sus instrucciones técnicas complementarias.

ITC-ICG 03 Instalaciones de almacenamiento de gases licuados del petróleo (GLP) en depósitos fijos

ITC-ICG 06 Instalaciones de almacenamiento de gases licuados del petróleo (GLP) para uso propio

ITC-ICG 07 Instalaciones receptoras de combustibles gaseosos

RD 919/2006 (BOE: 4/9/2006) i les seves posteriors modificacions

Reglamento general del servicio público de gases combustibles

D 2913/1973 (BOE: 21/11/73) i les seves posteriors modificacions, derogat en tot allò que contradiguin o s'oposin al que es disposa al "Reglamento técnico de distribución y utilización de combustibles gaseosos y sus instrucciones técnicas complementarias", aprovat pel RD 919/2006

Reglamento de redes y acometidas de combustibles gaseosos e instrucciones

O 18/11/74 (BOE: 6/12/74) i les seves posteriors modificacions, derogat en tot allò que contradiguin o s'oposin al que es disposa al "Reglamento técnico de distribución y utilización de combustibles gaseosos y sus instrucciones técnicas complementarias", aprovat pel RD 919/2006

Gas-oil

Instrucción Técnica Complementaria MI-IP-03 "Instalaciones Petrolíferas para uso propio"

RD 1523/1999 (BOE: 22/10/1999) i la seva posterior modificació

RD 1427/1997 (BOE: 23/10/1997) i les seves posteriors modificacions

Instal·lacions d'electricitat

REBT Reglamento electrotécnico para baja tensión. Instrucciones Técnicas Complementarias

RD 842/2002 (BOE 18/09/02) i les seves posteriors modificacions

Instrucción Técnica complementaria (ITC) BT 52 "Instalaciones con fines especiales. Infraestructura para la recarga de vehículos eléctricos", del Reglamento electrotécnico de baja tensión, y se modifican otras instrucciones técnicas complementarias del mismo.

RD 1053/2014 (BOE 31/12/2014) i la seva posterior modificació

CTE DB HE-5 Generació mínima d'energia elèctrica

RD 314/2006 (BOE 28/03/2006) i les seves posteriors modificacions.

Actividades de transporte, distribución, comercialización, suministro y procedimientos de autorización de instalaciones de energía eléctrica

RD 1955/2000 (BOE: 27/12/2000) i les seves posteriors modificacions. Obligació de centre de transformació, distàncies línies elèctriques

Reglamento de condiciones técnicas y garantías de seguridad en líneas eléctricas de alta tensión y sus instrucciones técnicas complementarias, ITC-LAT 01 a 09

RD 223/2008 (BOE: 19/3/2008) i les seves posteriors modificacions

Reglamento sobre condiciones técnicas y garantías de seguridad en centrales eléctricas y centros de transformación

RD 337/2014 (BOE: 9/6/2014) i les seves posteriors modificacions

Normas sobre ventilación y acceso de ciertos centros de transformación

Resolució 19/6/1984 (BOE: 26/6/84)

Conexión a red de instalaciones de producción de energía eléctrica de pequeña potencia

RD 1699/2011 (BOE: 8/12/2011) i les seves posteriors modificacions

Procediment administratiu aplicable a les instal·lacions solars fotovoltaïques connectades a la xarxa elèctrica

D 352/2001, de 18 de setembre (DOGC 02.01.02)

Normes Tècniques particulars de FECSA-ENDESA relatives a les instal·lacions de xarxa i a les instal·lacions d'enllaç

Resolució ECF/4548/2006 (DOGC 22/2/2007)

Especificacions particulars i projectes tipus d'Endesa Distribució Eléctrica, SLU.

Resolució de 5 de desembre de 2018 de la Direcció General d'Energia i Mines (BOE: 28/12/2018)

Procediment a seguir en les inspeccions a realitzar pels organismes de control que afecten a les instal·lacions en ús no inscrites al Registre d'instal·lacions tècniques de seguretat industrial de Catalunya (RITSIC)

Instrucció 1/2015, de 12 de març de la Direcció General d'Energia i Mines

Certificat sobre compliment de les distàncies reglamentàries d'obres i construccions a línies elèctriques

Resolució 4/11/1988 (DOGC 30/11/1988)

Condicions i procediment a seguir per fer modificacions en instal·lacions d'enllaç elèctriques de baixa tensió

Instrucció 3/2014, de 20 de març, de la Direcció General d'Energia i Mines

Vehicle elèctric

HE-6 Dotacions mínimes per a la infraestructura de recàrrega de vehicles elèctrics

RD 450/2022 (BOE 15/06/2022)

Instrucció Tècnica complementaria (ITC) BT 52 "Instalaciones con fines especiales. Infraestructura para la recarga de vehículos eléctricos", del Reglamento electrotécnico de baja tensión, y se modifican otras instrucciones técnicas complementarias del mismo.

RD 1053/2014 (BOE 31/12/2014) i la seva posterior modificació

Instal·lacions fotovoltaïques

REBT Reglamento electrotécnico para baja tensión. Instrucciones Técnicas Complementarias

RD 842/2002 (BOE 18/09/02) i les seves posteriors modificacions

Condicions administratives, tècniques i econòmiques de l'autoconsum d'energia elèctrica

RD 244/2019 d'autoconsum (BOE 06/04/2019) i les seves posteriors modificacions

Ordenances municipals

Instal·lacions d'il·luminació

CTE DB HE-3 Condicions de les instal·lacions d'il·luminació

RD 314/2006 (BOE 28/03/2006) i les seves posteriors modificacions.

CTE DB SUA-4 Seguretat enfront al risc causat per il·luminació inadequada

RD 314/2006 (BOE 28/03/2006) i les seves posteriors modificacions.

REBT ITC-28 Instal·lacions en locals de pública concurrència

RD 842/2002 (BOE 18/09/02) i les seves posteriors modificacions

Llei d'ordenació ambiental de l'enllumenament per a la protecció del medi nocturn

Llei 6/2001 (DOGC 12/6/2001) i les seves posteriors modificacions

Instal·lacions de telecomunicacions

Infraestructuras comunes en los edificios para el acceso a los servicios de telecomunicación

RD Ley 1/98 de 27 de febrero (BOE: 28/02/98) i les seves posteriors modificacions

Reglamento regulador de las infraestructuras comunes de telecomunicaciones para el acceso a los servicios de telecomunicación en el interior de las edificaciones

RD 346/2011 (BOE 1/04/2011) i les seves posteriors modificacions

Orden ITC/1644/2011, por la que se desarrolla el reglamento regulador de las infraestructuras comunes de telecomunicaciones para el acceso a los servicios de telecomunicación en el interior de las edificaciones, aprobado por el RD 346/2011

ITC/1644/2011, de 10 de juny. (BOE 16/6/2011) i les seves posteriors modificacions

Procedimiento a seguir en las instalaciones colectivas de recepción de televisión en el proceso de su adecuación para la recepción de TDT y se modifican determinados aspectos administrativos y técnicos de las infraestructuras comunes de telecomunicación en el interior de los edificios

Ordre ITC/1077/2006 (BOE: 13/4/2006)

Instal·lacions de protecció contra incendis

RIPCI Reglamento de Instalaciones de Protección Contra Incendios

RD 513/2017 (BOE 12/6/2017) i les seves posteriors modificacions

CTE DB SI 4 Instal·lacions de protecció en cas d'incendi

RD 314/2006 (BOE 28/03/2006) i les seves posteriors modificacions.

Reglamento de seguridad en caso de incendios en establecimientos industriales, RSCIEI

RD 2267/2004, (BOE: 17/12/2004) i les seves posteriors modificacions

Instal·lacions de protecció al llamp

CTE DB SUA-8 i Annex B Seguretat enfront al risc causat per l'acció del llamp

RD 314/2006 (BOE 28/03/2006) i les seves posteriors modificacions.

Certificació energètica dels edificis

Procedimiento Básico para la certificación energética de los edificios

Real Decreto 390/2021 (BOE 02/06/2021)

Control de qualitat

Marc general

Código Técnico de la Edificación, CTE

RD 314/2006 (BOE 28/03/2006) i les seves posteriors modificacions.

ódigo Estructural. Capítulo 5. Bases generales para la gestión de la calidad de las estructuras

RD 470/2021, de 29 de juny (BOE 10/08/2021)

Control de qualitat en l'edificació d'habitatges

D 375/1988 (DOGC: 28/12/88) i les seves posteriors modificacions

Normatives de productes, equips i sistemes (no exhaustiu)

Disposiciones para la libre circulación de los productos de construcción

Reglamento (UE) 305/2011 (DOUE: 04/04/2011) i les seves posteriors modificacions

Clasificación de los productos de construcción y de los elementos constructivos en función de sus propiedades de reacción y de resistencia frente al fuego

RD 842/2013 (BOE: 23/11/2013)

UC-85 recomanacions sobre l'ús de cendres volants en el formigó

O 12/4/1985 (DOGC: 3/5/85)

RC-16 Instrucción para la recepción de cementos

RD 256/2016 (BOE: 25/6/2016)

Criteris d'utilització en l'obra pública de determinats productes utilitzats en l'edificació

R 22/6/1998 (DOGC 3/8/98)

Gestió de residus de construcció i enderross

Regulador de la producción y gestión de los residuos de construcción y demolición

RD 105/2008, d'1 de febrer (BOE 13/02/2008)

Programa de Prevención y Gestión de Residuos y Recursos de Catalunya (PRECAT 20)

RD 210/2018, del 6 d'abril (BOE 16/4/2018) i les seves posteriors modificacions

Residuos y suelos contaminados para una economía circular

Llei 7/2022, de 8 d'abril (BOE 09/04/2022)

Normas generales de valorización de materiales naturales excavados para su utilización en operaciones de relleno y obras distintas a aquellas en las que se generaron

Orden APM/1007/2017, de 10 d'octubre (BOE 21/10/2017)

Text refós de la Llei reguladora dels residus

Decret Legislatiu 1/2009, de 21 de juliol (DOGC 28/7/2009) i les seves posteriors modificacions

Programa de gestió de residus de la construcció de Catalunya (PROGROC), es regula la producció i gestió de residus de la construcció i demolició, i el cànon sobre la deposició controlada dels residus de la construcció.

D 89/2010, 26 juliol, (DOGC 6/07/2010) i les seves posteriors modificacions

Llibre de l'edifici

Ley de Ordenación de la Edificación, LOE

Llei 38/1999 (BOE 06/11/99) i les seves posteriors modificacions

Código Técnico de la Edificación, CTE

RD 314/2006 (BOE 28/03/2006) i les seves posteriors modificacions

Llibre de l'edifici per a edificis d'habitatge

D 67/2015 (DOGC 7/8/2015)



Diputació Tarragona

Aquest document és una còpia autèntica del document electrònic original custodiat per Diputació de Tarragona. Podeu verificar la seva autenticitat a través del servei de validació de l'Ens amb el CVE DC40A200184549D0948C061395EC9F72 i data d'emissió 18/10/2023 a les 13:41:27

ANNEXOS A LA MEMÒRIA

Aquest document és una còpia autèntica del document electrònic original custodiat per Diputació de Tarragona. Podeu verificar la seva autenticitat a través del servei de validació de l'Enx amb el CVE DC40A200184E49D0948C0613955EC9F72 i data d'emissió 18/10/2023 a les 13:41:27

SIGNAT ELECTRÒNICAMENT PER:
Maria del Cramen Garcia Patricio - DNI ** (SIG) el dia 10/10/2023 a les 15:02:48

Aquest document és una còpia autèntica del document electrònic original custodiat per Diputació de Tarragona. Podeu verificar la seva autenticitat a través del servei de validació de l'Enx amb el CVE DC40A200184549D0948C0613955EC9F72 i data d'emissió 18/10/2023 a les 13:41:27

GESTIÓ DE RESIDUS

Aquest document és una còpia autèntica del document electrònic original custodiat per Diputació de Tarragona. Podeu verificar la seva autenticitat a través del servei de validació de l'Enx amb el CVE DC40A200184E49D0948C061395EC9F72 i data d'emissió 18/10/2023 a les 13:41:27

SIGNAT ELECTRÒNICAMENT PER:
Maria del Cramen Garcia Patricio - DNI ** (SIG) el dia 10/10/2023 a les 15:02:48

ESTUDI DE GESTIÓ DE RESIDUS

**Enderroc, Rehabilitació,
Ampliació**

REAL DECRETO 210/2018, Programa de prevenció i gestió de residus i recursos de Catalunya (PRECAT20)
 REAL DECRETO 105/2008, Regulador de la producció i gestió de residus de construcció i enderroc

tipus
 quantitats
 codificació

DECRET 89/2010 (derogat parcialment i modificat), pel que s'aprova el Programa de gestió de residus de la construcció de Catalunya (PROGROC), es regula la producció i gestió dels residus de la construcció i demolició, i el cànon sobre la deposició controlada dels residus de la construcció.

DECRET 21/2006 Adopció de criteris ambientals i d'ecoeficiència als edificis

IDENTIFICACIÓ DE L'EDIFICI

Obra:	ENDERROC DE L'HABITATGE DE L'ADMINISTRADOR AL RECINTE DE LA SAVINOSA		
Situació:	Passeig Marítim Rafael Casanova núm. 81		
Municipi:	Tarragona	Comarca:	Tarragonès

AVALUACIÓ I CARACTERÍSTIQUES DELS RESIDUS

Materials d'excavació (es considerin o no residus, mesurats sense esponjament)

Codificació residus LER	Pes	Volum
Ordre MAM/304/2002		
grava i sorra compacta	0,00	0,00
grava i sorra solta	0,00	0,00
argiles	0,00	0,00
terra vegetal	0,00	0,00
pedraplè	0,00	0,00
terres contaminades 170503	0,00	0,00
altres	0,00	0,00
totals d'excavació	0,00 t	0,00 m³

Destí de les terres i materials d'excavació

Els materials d'excavació que es reutilitzin a la mateixa obra o en una altra d'autoritzada, no es consideren residu sempre que el seu nou ús pugui ser acreditat. En una mateixa obra poden coexistir terres reutilitzades i terres portades a abocador	no es considera residu:		és residu:	
	reutilització		a l'abocador	
	mateixa obra	altra obra		
	-	-	-	-

Residus d'enderroc

Codificació residus LER	Pes/m ² (tones/m ²)	Pes (tones)	Volum aparent/m ² (m ³ /m ²)	Volum aparent (m ³)
Ordre MAM/304/2002				
obra de fàbrica 170102	0,542	133,522	0,512	126,131
formigó 170101	0,084	20,693	0,062	15,274
petris 170107	0,052	12,810	0,082	20,201
metalls 170407	0,004	0,985	0,001	0,222
fustes 170201	0,023	5,666	0,066	16,333
vidre 170202	0,001	0,148	0,004	0,985
plàstics 170203	0,004	0,985	0,004	0,985
guixos 170802	0,027	0,000	0,004	0,000
betums 170302	0,009	0,000	0,001	0,000
fibrociment 170605	0,010	1,321	0,018	2,157
definir altres:	-	0,000	-	0,000
altre material 1	0,000	0,000	0,000	0,000
altre material 2	0,000	0,000	0,000	0,000
totals d'enderroc	0,7556	176,13 t	0,7544	182,29 m³

Residus de construcció

Codificació res	Pes/m ² (tones/m ²)	Pes (tones)	Volum aparent/m ² (m ³ /m ²)	Volum aparent (m ³)
Ordre MAM/304/2002				
sobrants d'execució	0,0500	0,0000	0,0896	0,0000
obra de fàbrica 170102	0,0150	0,0000	0,0407	0,0000
formigó 170101	0,0320	0,0000	0,0261	0,0000
petris 170107	0,0020	0,0000	0,0118	0,0000
guixos 170802	0,0039	0,0000	0,0097	0,0000
altres	0,0010	0,0000	0,0013	0,0000
embalatges	0,0380	0,0000	0,0285	0,0000
fustes 170201	0,0285	0,0000	0,0045	0,0000
plàstics 170203	0,0061	0,0000	0,0104	0,0000
paper i cartró 170904	0,0030	0,0000	0,0119	0,0000
metalls 170407	0,0004	0,0000	0,0018	0,0000
totals de construcció		0,00 t		0,00 m³

INVENTARI DE RESIDUS PERILLOSOS.

Dins l'obra s'han detectat aquests residus perillosos, els quals es separaran i gestionaran per separat per evitar que contamini altres residus

Materials de construcció que contenen amiant	si	altres	especificar	-
Residus que contenen hidrocarburs	-		especificar	-
Residus que contenen PCB	-		especificar	-
Terres contaminades	-		especificar	-

Aquest document és una còpia autèntica del document electrònic original custodiat per Diputació de Tarragona. Podeu verificar la seva autenticitat a través del servei de validació de la Seu Electrònica de l'Ens amb el CVE DC40A200184549D0948C061395EC9F72 i data d'emissió 18/10/2023 a les 13:41:27
 1 / 6 RESIDUS Enderroc, Rehabilitació i Ampliació Oficina Consultora Tècnica, Col·legi d'Arquitectes de Catalunya mod-05/2018 (Font: Guia d'aplicació del Decret 2011/1994 - Programa LIFE- ITEC)

MINIMITZACIÓ

PROJECTE. durant l'elaboració del projecte s'han pres les següents mesures per tal de minimitzar els residus			
1.- S'ha previst reutilitzar en obra parts dels materials que es retiren			-
2.- S'han optimitzat les seccions resistents de pilars, jàsseres, parets, fonaments, etc.			-
3.- L'adequació de l'edifici al terreny, genera un equilibri de moviments de terres			-
4.- El sistema constructiu és industrialitzat i prefabricat, es munta en obra sense generar gairebé residus			-
5.-			-
6.-			-
OBRA. a l'obra es duran a terme les accions següents			
1.- Emmagatzematge adient de materials i productes			-
2.- Conservació de materials i productes dins el seu embalatge original fins al moment de la seva utilització			-
3.- Els materials granulars (graves, sorres, etc.) es dipositaran en contenidors rígids o sobre superfícies dures			-
4.-			-
5.-			-
6.-			-
ELEMENTS DE CONSTRUCCIÓ REUTILITZABLES			
fusta en bigues reutilitzables	0,00 t		0,00 m ³
fusta en llates, tarimes, parquetes reutilitzables o reciclables	0,00 t		0,00 m ³
acer en perfils reutilitzables	0,00 t		0,00 m ³
altres :	0,00 t		0,00 m ³
Total d'elements reutilitzables	0,00 t		0,00 m³

GESTIÓ (obra)

Terres				
Excavació / Mov. terres	Volum m ³ (+20%)	Reutilització (m ³)		Terres per a l'abocador volum aparent (m ³)
		a la mateixa obra	a altra autoritzada	
grava i sorra compacta	0,0	0,00	0,00	0,00
grava i sorra solta	0,0	0,00	0,00	0,00
argiles	0,0	0,00	0,00	0,00
terra vegetal	0,0	0,00	0,00	0,00
pearapie	0,0	0,00	0,00	0,00
aïres	0,0	0,00	0,00	0,00
terres contaminades	0,0			0,00
Total	0,0	0,00	0,00	0,00

SEPARACIÓ DE RESIDUS A OBRA. Cal separar individualitzadament en les fraccions següents si la generació per cadascú d'ells a l'obra supera les quantitats que segueixen

R.D. 105/2008	tones	Projecte	cal separar	tipus de residu
Formigó	80	20,69	no	inert
Maons, teules i ceràmics	40	133,52	si	inert
Metalls	2	0,99	no	no especial
Fusta	1	5,67	si	no especial
Vidres	1	0,15	no	no especial
Plàstics	0,50	0,99	si	no especial
Paper i cartró	0,50	0,00	no	no especial
Especials*	inapreciable	inapreciable	si	especial

* Dins els residus especials hi ha inclosos els envasos que contenen restes de matèries perilloses, vernissos, pintures, disolvents, desencofrants, etc... i els materials que hagin estat contaminats per aquests. Tot i ser difícilment quantificables, estan presents a l'obra i es separaran i tractaran a part de la resta de residus

Malgrat no ser obligada per tots els tipus de residus, s'han previst operacions de destria i recollida selectiva dels residus a l'obra en contenidors o espais reservats pels següents residus

	R.D. 105/2008	projecte*
Inerts	Contenedor per Formigó	no si
	Contenedor per Ceràmics (maons, teules...)	si si
No especials	Contenedor per Metalls	no si
	Contenedor per Fustes	si si
	Contenedor per Plàstics	si si
	Contenedor per Vidre	no si
	Contenedor per Paper i cartró	no si
Especials	Contenedor per Guixos i altres no especials	no no
	Perilloses (un contenidor per cada tipus de residu especial)	si si

* A la cel·la **projecte** apareixen per defecte les dades del R.D. 105/2008. Es permet la possibilitat d'incrementar les fraccions que se separen, per poder-ne millorar la gestió, però **en cap cas es permet no separar si el R.D. ho obliga.**

ESTUDI DE GESTIÓ DE RESIDUS

Enderroc, Rehabilitació, Ampliació

gestió fora obra
pressupost

GESTIÓ (fora obra) els residus es gestionaran fora d'obra a:

Degut a la manca d'espai, les operacions de separació de residus les realitzarà fora de l'obra un gestor autoritzat	-
Instal·lacions de reciclatge i/o valorització	-
Dipòsit autoritzat de terres, enderroc i runes de la construcció	si

Tipus de residu i Nom, adreça i codi de gestor del residu			
tipus de residu	gestor	adreça	codi del gestor
	DIPÒSIT CONTROLAT DE	CTRA. CAMP NASTIC	E-428.97
	TARRAGONA (LA BUDALLERA)	43005 TARRAGONA	

PRESSUPOST

S'ha considerat pel càlcul del pressupost estimatiu :	Costos*
Les previsions de separació de l'apartat de gestió i :	Classificació a obra: entre 12-16 €/m³
Un esponjament mig de tot tipus de residu del 35%	Transport: entre 5-8 €/m³ (mínim 100 €)
La distància mitjana a l'abocador : 15 Km	Abocador: runa neta (separada): entre 4-10 €/m³
Els residus especials i perillosos en bidons de 200 l.	Abocador: runa bruta (barrejat): entre 15-25 €/m³
Contenidors de 5 m³ per a cada tipus de residu	Especials**: num. transports a 200 €/ transport
Lloguer de contenidors inclòs en el preu	Gestor terres: entre 5-15 €/m³
La gestió de terres inclou la seva caracterització***	Gestor terres contaminades: entre 70-90 €/m³

* Els preus recollits per l'OCT s'han obtingut dels abocadors i valoritzadors de Catalunya, que han subministrat dades (2008-2009)
 ** Malgrat ser de difícil quantificació, sempre hi haurà residus especials a obra, per tant sempre caldrà una previsió de nombre de transports per la seva correcta gestió
 *** La caracterització de terres o de qualsevol residu, permet saber amb exactitud quins elements contaminants o no, i amb quines proporcions hi són presents (dins el cost s'ha previst una caracterització, independentment del volum de terres. Cost de cada caracterització 1.000 euros)

RESIDU	Volum	Classificació	Transport	Valoritzador / Abocador	
Excavació	m³ (+20%)	12,00 €/m³	5,00 €/m³	5,00 €/m³	70,00 €/m³
Terres	0,00	-	-	0,00	
Terres contaminades	0,00	-	-		0,00
				runa neta	runa bruta
				4,00 €/m³	15,00 €/m³
Formigó	20,62	247,43	103,10	82,48	-
Maons i ceràmics	170,28	2.043,33	851,39	681,11	-
Petris barrejats	27,27	-	136,35	-	409,06
Metalls	0,30	3,59	1,50	1,20	-
Fusta	22,05	264,59	110,25	88,20	-
Vidres	1,33	15,96	100,00	5,32	-
Plàstics	1,33	15,96	6,65	5,32	-
Paper i cartró	0,00	0,00	-	0,00	-
Guixos i no especials	0,00	-	-	-	0,00
Altres	0,00	0,00	-	-	-
Perillosos Especials	2,91	34,95			116,50
	246,09	2.625,82	1.309,23	863,62	525,57

Elements Auxiliars

Casetes d'emmagatzematge	0,00
Compactadores	0,00
Matxucadora de petris	0,00
Altres tipus de contenidors (per contenir líquids, beurades de formigó, etc.)	0,00
	0,00
	0,00

El pressupost estimatiu de la gestió de residus és de : 5.324,25 €

El volum dels residus és de : 246,09 m³

El pressupost de la gestió de residus és de : 18.126,14 euros

DOCUMENTACIÓ GRÀFICA. INSTAL·LACIONS PREVISTES : TIPUS I DIMENSIONS DE CONTENIDORS DE RESIDUS PER OBRES

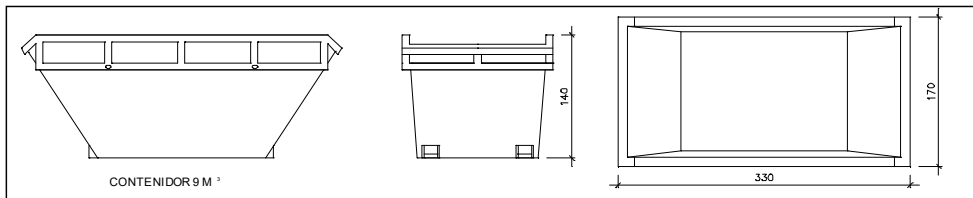

Contenedor 9 m³. Apte per a formigó, ceràmics, petris i fusta

unitats	3
---------	---

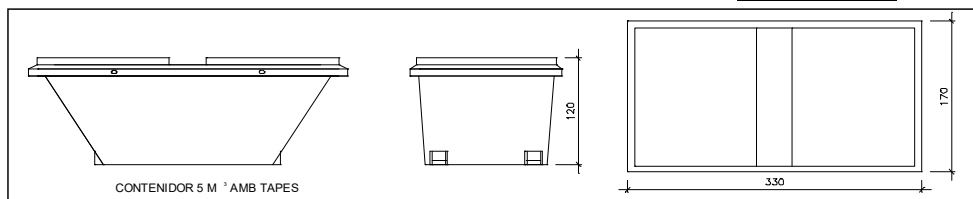

Contenedor 5 m³. Apte per a plàstics, paper i cartró, metalls i fusta

unitats	1
---------	---

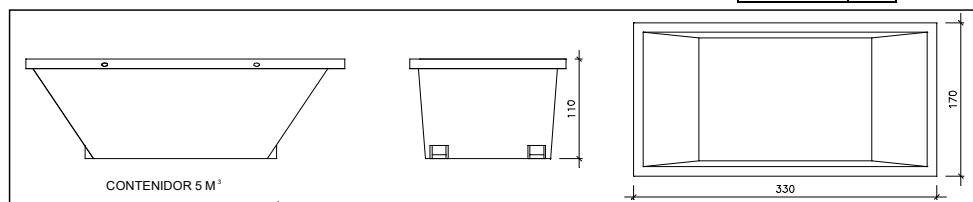

Contenedor 5 m³. Apte per a formigó, ceràmics, petris, fusta i metalls

unitats	2
---------	---

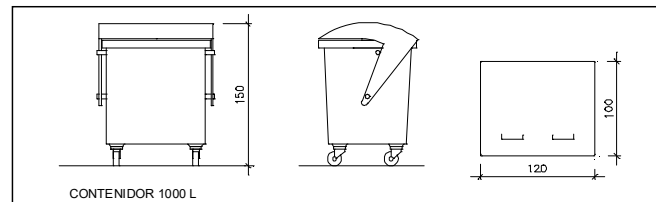

Contenedor 1000 L. Apte per a paper i cartró, plàstics

unitats	1
---------	---

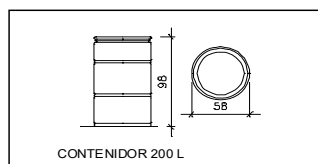

Bidó 200 L. Apte per a residus especials

unitats	1
---------	---

El **Reial Decret 105/2008**, estableix que cal facilitar plànols de les instal·lacions previstes per a emmagatzematge, maneig, separació i altres operacions de gestió dels residus dins l'obra, si s'escau.

Donada la tipologia del projecte i per tal de no duplicar informació, aquests plànols d'instal·lacions previstes són a:

Estudi de Seguretat i Salut	-
Annex 1 d'aquest Estudi de Gestió de Residus	-

Posteriorment aquests plànols poden ser objecte d'adaptació a les característiques particulars de l'obra i els seus sistemes d'execució, previ acord de la direcció facultativa.

A més dels elements descrits, tal i com consta al pressupost, a l'obra hi haurà altres instal·lacions com :

Casetes d'emmagatzematge	-
Compactadores	-
Matxucadora de petris	-
Altres tipus de contenidors (per contenir líquids, beurades de formigó, etc..)	-
	-
	-

Les operacions destinades a la tria, classificació, transport i disposició dels residus generats a obra, s'ajustaran al que determina el Pla de Gestió de Residus elaborat per el Contractista, aprovat per la Direcció Facultativa i acceptat per la Propietat.

Aquest Pla ha estat elaborat en base a l'Estudi de Gestió de Residus, que s'inclou al projecte.

Si degut a modificacions en l'execució de l'obra o d'altres, cal fer modificacions a la gestió en obra dels residus, aquestes modificacions es documentaran per escrit i seran aprovades si s'escau per la Direcció Facultativa i se'n donarà comunicació per a la seva acceptació a la Propietat.

ESTUDI DE GESTIÓ DE RESIDUS

**Enderroc, Rehabilitació,
Ampliació**
dipòsit

IMPORT A DIPOSITAR DAVANT DEL GESTOR DE RESIDUS COM A GARANTIA DE LA GESTIÓ DE RESIDUS

DIPÒSIT SEGONS REAL DECRETO 210/2018

Per les característiques del projecte, de com s'executarà l'obra i donades les operacions de minimització abans descrites, el càlcul inicial de generació de residus, a efectes del càlcul del dipòsit, s'estima que es podrà reduir en un percentatge del:

	Previsió inicial de l'Estudi	% de reducció per minimització	Previsió final de l'Estudi
Total excavació (tones)	0,00 T		0,00 T
Total construcció i enderroc (tones)	176,13 T	0,00 %	176,13 T

Càlcul del dipòsit			
Residus d'excavació */ **	0 T	11 euros/T	0,00 euros
Residus de construcció i enderroc **	0 T	11 euros/T	0,00 euros
PES TOTAL DELS RESIDUS			0,0 Tones
Total dipòsit ***			150,00 euros

* Es recorda que les **terres i pedres d'excavació que es reutilitzin** en la mateixa obra o en una altra d'autoritzada **no es considereu residu** i per tant **NO** s'han d'incloure en el càlcul del dipòsit.

**Trasvassar les dades dels totals d'excavació i construcció de la Previsió final de L'Estudi (apartat superior)

***Dipòsit mínim 150€

PLECS DE CONDICIONS

Aquest document és una còpia autèntica del document electrònic original custodiat per Diputació de Tarragona. Podeu verificar la seva autenticitat a través del servei de validació de l'Enx amb el CVE DC40A200184549D0948C0613955EC9F72 i data d'emissió 18/10/2023 a les 13:41:27

SIGNAT ELECTRÒNICAMENT PER:
Maria del Cramen Garcia Patricio - DNI ** (SIG) el dia 10/10/2023 a les 15:02:48

Aquest document és una còpia autèntica del document electrònic custodiat per Diputació de Tarragona. Podeu verificar la seva autenticitat a través del servei de validació de l'Enx amb el CVE DC40A200184549D0948C0613955EC9F72 i data d'emissió 18/10/2023 a les 13:41:27

PLEC DE CONDICIONS TÈCNIQUES

Aquest document és una còpia autèntica del document electrònic custodiat per Diputació de Tarragona. Podeu verificar la seva autenticitat a través del servei de validació de l'Enx amb el CVE DC40A200184E49D0948C061395EC9F72 i data d'emissió 18/10/2023 a les 13:41:27

SIGNAT ELECTRÒNICAMENT PER:
Maria del Cramen Garcia Patricio - DNI ** (SIG) el dia 10/10/2023 a les 15:02:48

PLEC DE CONDICIONS TÈCNIQUES

1. CONDICIONS TÈCNIQUES GENERALS	3
1. 1. Sobre els components.....	3
1. 1. 1. Característiques.....	3
1. 2. Control de la documentació dels subministres.....	3
1. 2. 1. Control de recepció mitjançant distintius de qualitat i avaluacions d'idoneïtat tècnica.....	3
1. 2. 1. 1. Control de recepció mitjançant assaigs	3
1. 3. Sobre l'execució.....	3
1. 3. 1. Condicions generals.....	3
1. 3. 2. Control d'execució.....	3
1. 3. 3. Sobre el control de l'obra acabada.....	3
1. 3. 4. Sobre la normativa vigent.....	4
2. CONDICIONS TÈCNIQUES PER UNITAT D'OBRA	4
2. 1. SISTEMA SUSTENTACIÓ	4
2. 1. 1. SUBSISTEMA ENDERROCS.....	4
2. 1. 1. 1. CONDICIONS GENERALS.....	4
2. 1. 1. 1. 1. Enderroc de cobertes	6
2. 1. 1. 1. 2. Arrencada de revestiments.....	6
2. 1. 1. 1. 3. Enderroc d'elements estructurals.....	7
2. 1. 1. 1. 4. Enderroc de tancaments (interior i exterior, inclou fusteries)	8
2. 1. 2. SUBSISTEMA MOVIMENTS DE TERRES	8
2. 1. 2. 1. NETEJA DEL TERRENY	8
2. 1. 2. 2. EXPLANACIONS, BUIDATS I BUIXARDATS.....	9
2. 1. 2. 3. TRANSPORT DE TERRES	10

Aquest document és una còpia autèntica del document electrònic custodiat per Diputació de Tarragona. Podeu verificar la seva autenticitat a través del servei de validació de l'Ens amb el CVE DC40A200184549D0948C061395EC9F72 i data d'emissió 18/10/2023 a les 13:41:27

Aquest document és una còpia autèntica del document electrònic original custodiat per Diputació de Tarragona. Podeu verificar la seva autenticitat a través del servei de validació de l'Enx amb el CVE DC40A200184E49D0948C061395EC9F72 i data d'emissió 18/10/2023 a les 13:41:27

SIGNAT ELECTRÒNICAMENT PER:
Maria del Cramen Garcia Patricio - DNI ** (SIG) el dia 10/10/2023 a les 15:02:48

1. CONDICIONS TÈCNiques GENERALS

1. 1. SOBRE ELS COMPONENTS

1. 1. 1. CARACTERÍSTIQUES

Tots els productes de construcció hauran de portar el marcatge CE, d'acord amb les condicions establertes a l'article 5.2 **Conformitat amb el CTE dels productes, equips i materials**, Part I. Capítol 2. del CTE:

1. Els productes de la construcció que s'incorporin amb caràcter permanent als edificis, en funció del seu ús previst, portaran el *marcatge CE*, de conformitat amb la Directiva 89/106/CEE de productes de la construcció, publicada pel Real Decret 1630/1992 del 29 de desembre, modificada pel Real Decret 1329/1995 del 28 de juliol, i disposicions de desenvolupament, o altres Directives europees que li siguin d'aplicació.

2. En determinats casos, i amb la finalitat d'assegurar la seva suficiència, els DB establiran les característiques tècniques de productes, equips i sistemes que s'incorporin als edificis, sense perjudici del Marcatge CE que els sigui aplicable d'acord amb les corresponents directives Europees.

Control de recepció

Tots els productes de construcció tindran un control de recepció a l'obra, d'acord amb les condicions establertes a l'article 7.2 **Control de recepció a l'obra de productes, equips i sistemes**. Part I. Capítol 2. del CTE, i comprendrà:

1. 2. CONTROL DE LA DOCUMENTACIÓ DELS SUBMINISTRATS.

1. Els subministradors lliuraran els documents d'identificació del producte exigits per la normativa d'obligat compliment, pel projecte o la DF (Direcció Facultativa) al constructor, qui els presentarà al director d'execució de l'obra. Aquesta documentació comprendrà, almenys, els següents documents:

- els documents d'origen, full de subministrament ;
- el certificat de garantia del fabricant, firmat per una persona física; i
- els documents de conformitat o autoritzacions administratives exigides reglamentàriament, inclosa la documentació corresponent al marcatge CE dels productes de la construcció, quan sigui pertinent, d'acord amb les disposicions que siguin transposició de les Directives Europees que afectin als productes subministrats.

Quan el material o equip arribi a l'obra amb el certificat d'origen industrial que acrediti el compliment d'aquestes condicions, normes o disposicions, la seva recepció es realitzarà comprovant, únicament, les seves característiques aparents.

1. 2. 1. CONTROL DE RECEPCIÓ MITJANÇANT DISTINTIUS DE QUALITAT I AVALUACIONS D'IDONEÏTAT TÈCNICA

1. El subministrador proporcionarà la documentació precisa sobre:

- els distintius de qualitat que ostentin els productes, equips o sistemes subministrats, que assegurin les característiques tècniques dels mateixos exigides en el projecte i documentarà, si s'escau, el reconeixement oficial del distintiu d'acord amb l'establert en l'article 5.2.3; i
- les avaluacions tècniques d'idoneïtat per a l'ús previst de productes, equips i sistemes innovadors, d'acord amb l'establert en l'article 5.2.5, i la constància del manteniment de les seves característiques tècniques.

2. El director de l'execució de l'obra verificarà que aquesta documentació és suficient per a l'acceptació dels productes, equips i sistemes emparats per ella.

1. 2. 1. 1. Control de recepció mitjançant assaigs

1. Per a verificar el compliment de les exigències bàsiques del *CTE pot ser necessari, en determinats casos, realitzar assaigs i proves sobre alguns productes, segons l'establert en la reglamentació vigent, o bé segons l'especificat en el projecte o ordenats per la D.F.

2. La realització d'aquest control s'efectuarà d'acord amb els criteris establerts en el projecte o indicats per la direcció facultativa sobre el mostreig del producte, els assaigs a realitzar, els criteris d'acceptació i rebuig i les accions a adoptar.

1. 3. SOBRE L'EXECUCIÓ.

1. 3. 1. CONDICIONS GENERALS.

Tots els treballs, inclosos en el present projecte s'executaran esmeradament, tenint en compte les bones practiques de la construcció, d'acord amb les condicions establertes en l'article 7.1 Condicions en l'execució de les obres. Generalitats. Part I capítol 2 del CTE:

1. Les obres de construcció de l'edifici es portaran a terme segons el projecte i les seves modificacions autoritzades pel director de l'obra, prèvia conformitat del promotor, a la legislació aplicable, a les normes de la bona pràctica constructiva i a les instruccions del director de l'obra i del director de l'execució de l'obra.

1. 3. 2. CONTROL D'EXECUCIÓ.

Tots els treballs, inclosos en el present projecte, tindran un control d'execució d'acord amb les condicions establertes a l'article 7.3 **Control d'execució de l'obra**. Generalitats. Part I capítol 2 del CTE:

Durant la construcció, el director de l'execució de l'obra controlarà l'execució de cada unitat d'obra verificant el seu replanteig, els materials que s'utilitzin, la correcta execució i disposició dels elements constructius i de les instal·lacions, així com les verificacions i altres controls a realitzar per a comprovar la seva conformitat amb el que s'indica en el projecte, la legislació aplicable, les normes de bona pràctica constructiva i les instruccions de la direcció facultativa. A la recepció de l'obra executada poden tenir-se en compte les certificacions de conformitat que ostentin els agents que hi intervenen, així com les verificacions que, si s'escau, realitzin les entitats de control de qualitat de l'edificació. Es comprovarà que s'han adoptat les mesures necessàries per a assegurar la compatibilitat entre els diferents productes, elements i sistemes constructius.

3. En el control d'execució de l'obra s'adoptaran els mètodes i procediments que es contemplin en les avaluacions tècniques d'idoneïtat per a l'ús previst dels productes, equips i sistemes innovadors, prevists a l'article 5.2.5

1. 3. 3. SOBRE EL CONTROL DE L'OBRA ACABADA.

Verificacions del conjunt o parts de l'edifici d'acord amb les condicions establertes a l'article 7.4 **Condicions de l'obra acabada**.

Generalitats. Part I capítol 2 del CTE:

A l'obra acabada, bé sobre l'edifici en el seu conjunt, o bé sobre les seves diferents parts i les seves instal·lacions, parcial o totalment acabades, han de realitzar-se, a més de les que puguin establir-se amb caràcter voluntari, les comprovacions i proves

1. 3. 4. SOBRE LA NORMATIVA VIGENT

El Decret 462/71 del *Ministerio de la Vivienda* (BOE: 24/3/71): "*Normas sobre redacción de proyectos y dirección de obras de edificación*", estableix que a la memòria i al plec de prescripcions tècniques particulars de qualsevol projecte d'edificació es faci constar expressament l'observança de les *normes* sobre la construcció. Així doncs, en el present plec s'inclourà una relació de les normes vigents aplicables sobre construcció i es remarcarà que en l'execució de l'obra s'observaran les mateixes.

A més, els productes de la construcció duren el marcatge CE. En aquest sentit, les reglamentacions recents, com és el cas del CTE, fan referència a normes UNE-EN, CEI, CEN, que en molts casos estableixen requisits concrets que s'han de complimentar en el projecte.

2. CONDICIONS TÈCNiques PER UNITAT D'OBRA

2. 1. SISTEMA SUSTENTACIÓ

2. 1. 1. SUBSISTEMA ENDERROCS

2. 1. 1. 1. CONDICIONS GENERALS

Operacions destinades a la demolició total o parcial d'un edifici o element constructiu, aeri o enterrat que obstaculitzi la construcció d'una obra i que sigui necessari fer desaparèixer, comprèn també la retirada dels materials i lliurament a un gestor autoritzat, per al seu reciclatge o per a la disposició de rebuig. En funció de la seva execució es defineixen diversos tipus d'enderroc:

Enderroc d'element a element, el més usual, quan els treballs s'efectuen seguint l'ordre invers a la seva construcció.

Enderroc per col·lapse per embranzida de màquina, quan l'alçada de l'edifici no superi els 2/3 de l'alçada assolible per a aquesta.

Enderroc per col·lapse mitjançant impacte de bola de gran massa, quan l'edifici es trobi aïllat o prenent estrictes mesures de seguretat respecte als confrontats. O per col·lapse mitjançant la utilització d'explosius, quan l'estructura no sigui d'acer o amb predomini de fusta i materials combustibles.

Enderroc combinat. Quan part d'un edifici s'hagi d'enderrocar element a element i l'altra part per qualsevol altre procediment de col·lapse, s'establiran clarament les zones on s'utilitzarà cada modalitat.

Normes d'aplicació

Residus. Llei 6/93, de 15 juliol, modificada per la Llei 15/2003, de 13 de juny i per la Llei 16/2003, de 13 de juny.

Operaciones de valorización y eliminación de residuos y la lista europea de residuos. O. MAM/304/2002, de 8 febrero

Residuos. Ley 10/1998, ley de residuos.

Residuos. Construcción y demolición. RD 105/2008, de 1 de febrero, por el que se regula la producción y gestión de los residuos de construcción y demolición. (BOE 13.02.2008).

Regulador dels enderrocs i altres residus de la construcció. D. 201/1994, 26 juliol, (DOGC:08/08/94), modificat pel D. 161/2001, de 12 juny D. 259/2003 (DOGC: 30/10/2003) correcció d'errades: (DOGC: 6/02/04)

Ecoeficiència. Regulació criteris ambientals i ecoeficiència en edificis. D 21/2006 (DOGC 16.2.2006)

Pliego de prescripciones técnicas generales para obras de carreteras y puentes (PG 3/75). O. 06.02.1976.

Actualización de determinados artículos del pliego de prescripciones técnicas generales para obras de carreteras y puentes relativos a la construcción de explanaciones, drenajes y cimentaciones. O. FOM/1382/2002.

Reglamento sobre trabajos con riesgo de amianto. O. 31.11.1984, O. 26.07.1993.

Normas complementarias del Reglamento sobre trabajos con riesgo de amianto. O. 07.01.1987.

UNE. UNE 88411:1987 Productos de amianto cemento. Directrices para su corte y mecanizado en obra.

Components

Les eines per a la demolició: mitjans manuals, martell picador, martell trencador.

Els materials a demòlir: Tots els materials corresponents al procés constructiu: estructurals, de revestiments d'instal·lacions etc.

Els elements auxiliars: bastides. S'utilitzaran en l'enderroc d'elements específics, en demolicions manuals, element a element, i sempre en construccions que no presentin símptomes de ruïna imminent. Es comprovarà prèviament que les seccions i l'estat físic dels elements d'estintolament, dels taulons, dels cossos de bastida, etc. són els adequats per tal de complir a la perfecció la missió que se'ls exigirà un cop muntats. S'estudiarà, en cada cas, la situació, la forma, l'accés del personal, dels materials, la resistència del terreny si recolza en ell, la resistència de la bastida i dels possibles llocs d'ancoratges, les proteccions necessàries a utilitzar, les viseres, lones, etc. buscant sempre les causes que, juntes o per separat, puguin produir situacions que donin lloc a accidents, per tal de poder-los evitar. Quan existeixin línies elèctriques noves s'aïllaran amb el dielèctric apropiat, es desviaran, almenys, a 3 m. de la zona d'influència dels treballs o, en altre cas, es tallarà la tensió elèctrica mentre duren els treballs.

Característiques tècniques mínimes dels elements auxiliars. Bastides.

Bastides de servei. Les més usuals són les bastides de servei metàl·liques per la seva rapidesa i simplicitat de muntatge, lleugeresa, llarga durada, adaptabilitat a qualsevol tipus d'obra, exactitud en el càlcul de càrregues per conèixer les característiques dels acers emprats, possibilitat de desplaçament. En la seva col·locació es tindran en compte les següents condicions:

Els elements metàl·lics que formin els peus drets o suports estaran en un pla vertical. La separació entre els travessers o ponts no serà superior a 2,50 metres. L'entroncament dels travessers es farà a una quarta part de la seva llum, on el moment flector sigui mínim. En les abraçadores que uneixen els elements tubulars es controlarà l'esforç de cargolada. Les traves o ancoratges hauran d'estar formats sempre per sistemes indeformables en el pla format pels suports i ponts, a força de diagonals o creus de Sant Andreu; s'ancoraran, a més, a les façanes que no hagin de ser enderrocades, o no immediatament, requisit imprescindible si la bastida no està ancorada en els seus extrems; han de preveure's com a mínim quatre ancoratges i un per cada 20 m². No es superarà la càrrega màxima admissible per a les rodes quan aquestes s'incorporin a una bastida. Els taulers d'altura major a 2 metres estaran proveïts de baranes normalitzades i marxapeu.

Bastides de càrrega. Utilitzades com a element auxiliar per tal de sostenir parts o materials d'una obra durant la seva construcció quan no es puguin sostenir per si mateixos, emprant-se com a armadures provisionals per a l'execució de voltes, arcs, escales, encofrats de sostres, etc. Estaran projectats i construïts de manera que permetin un descens i desmuntatge progressius.

Execució

Condicions prèvies

Abans de l'inici de les activitats d'enderroc es reconeixeran, les característiques de l'edifici a enderrocar: antiguitat, característiques de

l'estructura inicial, variacions, reformes, i estat actual de l'estructura i les instal·lacions. Es reconeixeran també, les edificacions confrontants, el seu estat de conservació i les seves mitgeres per tal d'adoptar les mesures de precaució com són l'anul·lació d'instal·lacions, apuntalament d'alguna part dels edificis veïns, separació d'elements units a edificis que no s'han de enderrocar, etc... i també es reconeixeran els vials i xarxes de serveis de l'entorn de l'edifici a enderrocar, que puguin ser afectats pel procés d'enderroc.

En aquest sentit, hauran de ser treballs obligats a realitzar i en aquest ordre, els següents:

Desinfecció i desinsectació dels locals de l'edifici que hagin pogut albergar productes tòxics, químics o animals (portadors de paràsits).

Anul·lació i neutralització per part de les Companyies subministradores de les escomeses d'electricitat, gas, telèfon, etc. així com tapat del clavegueram i buidatge dels possibles dipòsits de combustible.

Estintolament i apuntalament dels elements de construcció que poguessin ocasionar algun esfondrament.

Instal·lació de bastides, totalment exemptes de la construcció a enderrocar, si bé es podran travar a aquesta en les parts no enderrocades.

Instal·lació de mesures de protecció col·lectives tant en relació amb els operaris encarregats de l'enderroc, com amb terceres persones o edificis, entre les quals cal destacar: Consolidació d'edificis confrontants i protecció si són més baixos, mitjançant la instal·lació de viseres de protecció; Protecció de la via pública o zones confrontants i la seva senyalització; Instal·lació de xarxes o viseres de protecció per a vianants i lones de protecció per impedir la caiguda d'enderrocs; Manteniment d'elements propis de l'edifici com: ampits, baranes, escales, etc; Protecció dels accessos a l'edifici mitjançant passadissos coberts; Instal·lació de mitjans d'evacuació d'enderrocs, canals i conductes de dimensions adequades, així com tremuges per l'emmagatzematge; Reforç de les plantes sota rasant si existeixen i s'han d'acumular enderrocs en planta baixa; Evitar, mitjançant lones a l'exterior i regat a l'interior, la creació de grans quantitats de pols; No s'han de sobrecarregar excessivament els forjats intermedis amb enderrocs. Els buits d'evacuació es protegiran amb baranes; Adopció de mesures de protecció personal, dotant els operaris del preceptiu i específic material de seguretat (cinturons, cascos, botes, màscares, etc.).

Es comprovarà que els mitjans auxiliars a utilitzar, tan mecànics com manuals, reuneixen les condicions de quantitat i qualitat especificades en el pla d'enderroc, d'acord amb la normativa aplicable en el transcurs de l'activitat. En el cas de procediment d'enderroc mecànic, s'haurà enderrocant prèviament, element a element, la part d'edifici que està en contacte amb les mitgeres, deixant aïllat el tall de la màquina. Quan existeixin plans inclinats, com ràfecs de coberta, que poden lliscar i caure sobre la màquina, s'enderrocaran prèviament. En el pla d'enderroc, s'indicaran els elements susceptibles de ser recuperats, a fi de fer-ho de forma manual abans que s'iniciï l'enderroc per mitjans mecànics. Aquesta condició no tindrà efecte si amb això es modifiquessin les constants d'estabilitat de l'edifici o d'algun element estructural. En el cas de demolició o retirada de materials que continguin amiant i prèviament a l'inici de la feina, l'empresa encarregada d'executar-la haurà d'establir un pla de treball aprovat per la D.F. Quan tècnicament sigui possible, l'amiant o els materials que el continguin han de ser retirats abans de començar les operacions de demolició.

Fases d'execució

Enderroc. Els elements resistents s'enderrocaran en l'ordre invers al seguit en la seva fase de construcció. Es descendirà planta a planta començant per la coberta, alleugerint les plantes de forma simètrica, excepte indicació en contra. Es procedirà a retirar la càrrega que graviti sobre qualsevol element abans d'enderrocar aquest. En cap cas es permetrà acumular enderrocs sobre els forjats en quantia major a l'especificada en l'Estudi Previ, tot i que l'estat dels esmentats sostres sigui bo. Tampoc s'acumularà enderroc ni es suportaran elements contra tanques, murs i suports, propis o mitgeres mentre aquests hagin de romandre en peus. Es contrarestaran o suprimiran els components horitzontals d'arcs, voltes, etc., i s'apuntalaran els elements, la resistència i estabilitat dels quals es tinguin dubtes raonables; les volades seran objecte d'especial atenció i seran apuntalades abans d'alleugerir els seus contrapesos. Es mantindran tot el temps possible les traves existents, introduint-ne de nous, en la seva absència, quan resultin necessaris. En estructures hiperestàtiques es controlarà que l'enderroc d'elements resistents origina els menors girs, fletxes i transmissió de tensions possibles, no s'enderrocaran elements estructurals o de trava mentre no es suprimeixin o contrarestin eficaçment les tensions que puguin estar incidint sobre ells. Es tindrà, així mateix, present el possible efecte pendular d'elements metàl·lics que es tallin o dels quals sobtadament se'n suprimeixin les tensions.

En general, els elements que puguin produir talls com vidres, porcellana sanitària, etc. es desmuntaran sencers. El trencament de qualsevol element suposa que els trossos resultants han de ser manejables per un sol operari. El tall o enderroc d'un element que, pel seu pes o volum no resulti manejable per una sola persona, es realitzarà mantenint-lo suspès o estintolat de manera que, en cap cas, es produeixin caigudes brusques o vibracions que puguin afectar a la seguretat i resistència dels forjats o plataformes de treball.

L'abatiment d'un element es durà a terme de manera que es faciliti el seu gir sense que aquest afecti al desplaçament del seu punt de suport i, en qualsevol cas, aplicant-li els mitjans d'ancoratge i de tirants per tal que el seu descens sigui lent. La bolcada lliure només es permetrà en elements que es puguin fer a trossos, no ancorats, situats en planta baixa o, com a màxim, des del nivell del segon forjat, sempre que es tracti d'elements de façanes i la direcció de la bolcada sigui cap a l'exterior. La caiguda es produirà sobre sòl consistent i amb espai lliure suficient per tal d'evitar efectes no desitjats.

No es permetran fogueres dins de l'edifici i les exteriors es protegiran del vent, estaran contínuament controlades i s'apagaran completament al finalitzar cada jornada de treball. En cap cas s'utilitzarà el foc amb propagació de flama com a mitjà d'enderroc. En edificis amb estructura de fusta o en aquells que existeixi abundància de material combustible es disposarà, com a mínim, d'un extintor manual contra incendis.

La utilització de compressors, martells pneumàtics, elèctrics o qualsevol mitjà auxiliar que produeixi vibracions haurà de ser prèviament autoritzat per la D. F.

No s'utilitzaran grues per a realitzar esforços que no siguin exclusivament verticals o per a atirantar, apuntalar o arrencar elements ancorats de l'edifici a enderrocar. Quan s'utilitzin per a l'evacuació d'enderrocs, les càrregues es protegiran d'eventuals caigudes i els elements lineals es traslladaran ancorats, almenys, de dos punts. No es descendiran les càrregues amb el control únic del fre.

Al finalitzar la jornada no quedaran elements susceptibles d'esfondrar-se de forma espontània o per l'acció d'agents atmosfèrics nocius (vent, pluja, etc.); es protegiran d'aquesta, mitjançant lones o plàstics, les zones de l'edifici que puguin veure's afectades pels seus efectes.

Al començament de cada jornada, i abans de continuar els treballs d'enderroc s'inspeccionarà l'estat dels estintolaments, atirantaments, ancoratges, etc. aplicats en jornades anteriors, tant en l'edifici que s'enderroca com en els que es poguessin haver efectuat en edificis de l'entorn; també s'estudiarà l'evolució de les esquerdes més representatives i s'aplicaran, si s'escau, les pertinents mesures de seguretat i protecció dels talls.

Retirada i transport de materials. L'evacuació d'enderrocs es pot realitzar de les següents formes: Mitjançant transport manual amb sacs o carretó fins al lloc d'apilament dels enderrocs o fins a les canals o conductes disposats per a aquesta funció; Amb obertura de buits en forjats, coincidents amb l'ample d'un entrebigat, de longitud compresa entre 1 i 1,50 metres, distribuïts de manera estratègica a fi de facilitar la ràpida evacuació. Aquest sistema només podrà emprar-se, excepte indicació contrària, en edificis o restes d'ells, amb un màxim de 3 plantes i quan el producte de l'enderroc sigui de grandària manejable per una sola persona; Llançant lliurement l'enderroc des d'una alçada màxima de 2 plantes sobre el terreny, sempre que es disposi d'un espai lliure mínim de 6 x 6 metres; Mitjançant grua quan es disposi d'espai per a la seva instal·lació i zona acotada per a la descàrrega de l'enderroc.

A l'empresa que realitza els treballs d'enderroc se li lliurarà, si s'escau, la documentació completa relativa als materials que han de ser aplegats per a la seva posterior utilització; aquests materials es netejaran i traslladaran al lloc assenyalat a aquest efecte en la forma que indiqui la D.F.

Quan no existeixin especificacions referents a la reutilització de materials, tota la runa resultant de l'enderroc es traslladarà al corresponent abocador municipal o a l'abocador que indiqui el Gestor Autoritzat de Residus encarregat de la gestió de les runes provinents de l'enderroc. El mitjà de transport, així com la disposició de la càrrega, s'adequaran a cada necessitat, adoptant-se les mesures que convinguin per tal d'evitar que la càrrega pugui espargir-se o originar emanacions o sorolls durant el seu trasllat.

Els residus que continguin amiant s'han de recollir i traslladar fora del lloc de treball, el més aviat possible, en recipients tancats i senyalitzats amb etiquetes d'avertència de perill, per tal d'evitar l'emissió de fibres d'amiant al l'ambient.

Control i acceptació

A manca d'un pla de control específic definit per la D.F. es realitzarà en el tipus de enderroc per elements un control per cada 200m a enderrocar i no menys d'un control per planta.

Amidament i abonament

m³ de volum aparent, realment enderrocat, pel que respecte als elements propis d'edificació.

m³ de volum realment enderrocat, pel que fa referència als murs de contenció i fonaments.

ml de llargària realment enderrocat, amidat de l'eix de l'element, en referència a elements de clavegueró...

2. 1. 1. 1. ENDERROC DE COBERTES

Treballs destinats a la demolició dels elements que constitueixen la coberta d'un edifici.

Execució

Condicions prèvies

Es tindran en compte les prescripcions del subsistema enderrocs.

Abans d'iniciar la demolició d'una coberta es comprovarà la distància a les línies elèctriques i la càrrega dels mateixos.

Es tapanen els embornals dels baixants, per prevenir possibles obturacions.

Fases d'execució

Sempre es començarà des del carener i cap als ràfecs, de forma simètrica per vessants, de manera que s'evitin sobrecàrregues descompensades que puguin provocar enfonsaments imprevistos.

Les ordres i mitjans a utilitzar s'ajustaran a les prescripcions establertes a la D.T. i sota les ordres de la D.F.

Enderroc d'elements singulars de coberta. L'enderroc de xemeneies, conductes de ventilació..., es durà a terme, en general, abans de l'enderroc o arrencada del material de cobertura, desmuntant de dalt cap baix, sense permetre la bolcada sobre la coberta. Quan s'aboquin els materials procedents de l'enderroc a través de la mateixa xemeneia es procurarà evitar l'acumulació d'enderrocs sobre el forjat, retirant periòdicament l'enderroc emmagatzemat quan no s'estigui treballant a sobre. Quan aquests elements es baixin sencers es suspendran prèviament, s'anul·larà el seu ancoratge i/o fixació i, després de controlar qualsevol oscil·lació, es baixaran.

Enderroc de material de cobertura. S'enderrocarà, en general, per zones simètriques de vessants oposades, començant pel carener. Les plaques de fibrociment o similars es carregaran i es baixaran de la coberta tal i com es van desmuntant i sense trencar-les en trossos. A més a més les plaques de fibrociment, en ser considerades un material potencialment perillós pel seu contingut en amiant, hauran de ser manipulades pel personal que provingui d'una empresa autoritzada per a la realització d'aquesta mena de treballs.

Enderroc de tauler de coberta. S'enderrocarà, en general, per zones simètriques de vessants oposades, començant pel carener. Quan el tauler de coberta estigui suportat a sobre d'uns envans de sostre-mort s'hauran de enderrocar aquests en primer lloc.

Enderroc d'envans de sostre-mort o conillers. S'enderrocaran, en general, per zones simètriques de vessants oposades, començant pel carener i després d'haver aixecat el tauler ceràmic que es recolza sobre ells. A mesura que avancen els treballs s'enderrocaran els envans i els envans de riosta.

Enderroc de l'element de formació de pendents amb material de farciment. S'enderrocarà, en general, per zones simètriques de vessants oposades, començant pels careners més aixecats i equilibrant les càrregues. En aquesta operació no s'enderrocarà la capa de compressió dels forjats ni s'afebliran les bigues o biguetes dels mateixos. Es tapanen, prèviament a l'enderroc dels pendents de coberta, els albellons i les buneres de recollida d'aigües pluvials.

Enderroc de llistons, cabirons o cairats, corretges i encavallades. S'enderrocarà, en general, per zones simètriques de vessants oposades, començant pel carener. Quan no existeixi cap altre trava entre les encavallades que el proporcionat per les corretges i cabirons, aquests no s'eliminaran fins que les encavallades estiguin ben apuntalades. No es suprimiran els elements de riosta mentre no es retirin els elements estructurals que incideixen sobre ells. Si les encavallades han de ser baixades senceres, es suspendran prèviament al seu descens; la fixació dels cables de suspensió es realitzarà per sobre del centre de gravetat de l'encavallada. Si, d'altra banda s'han de desmuntar a peces, s'apuntalaran i es trossejaran començant, en general, pels cavalls. Si per sobre de les encavallades hi gravitessin sostres, aquests s'eliminaran de forma prèvia, amb independència del sistema d'enderroc a utilitzar.

2. 1. 1. 2. ARRENCADA DE REVESTIMENTS

Arrencada de sostres, revestiments i paviments.

Execució

Condicions prèvies

Es tindran en compte les prescripcions del subsistema enderrocs. Abans d'iniciar els treballs es comprovarà que no passen instal·lacions.

Fases d'execució

L'ordre, forma d'execució i els mitjans a utilitzar de cadascuna de les parts descrites en aquest capítol s'ajustaran a les prescripcions establertes a la D.T. i sota les ordres de la D. F. En defecte d'això, es tindran en compte les consideracions que es detallen:

Enderroc de cels rasos i falsos sostres. Els cels rasos i falsos sostres s'enretiraran, en general, de forma prèvia a l'enderroc dels forjats o elements resistents dels quals pegen. En els supòsits que no sigui necessari recuperar cap element d'aquests i quan així s'estableixi a la D.T., es podran enderrocar de forma conjunta amb el forjat superior.

Arrencada de revestiments, enrajolats i aplacats. Els revestiments s'enderrocaran junt amb el seu suport, sigui envà o mur, llevat que es pretengui el seu aprofitament o el del suport, en aquest cas, respectivament, s'enderrocaran abans de l'enderroc de l'edifici o abans de l'aplicació d'un nou revestiment al suport. Per al repicat de revestiments i d'apacats de façanes o paraments exteriors de tancament s'instal·laran bastides homologades segons la legislació vigent, perfectament ancorades i travades a l'edifici; aquestes constituïràn la plataforma de treball en tots els treballs exteriors i compliran tota la normativa vigent en matèria d'instal·lació com en totes les mesures de

protecció col·lectiva aplicables com són: baranes, marxapeus, escales,... El sentit dels treballs és independent; no obstant, és aconsellable que tots els operaris que participin en ells es trobin en el mateix nivell o, en altre cas, no es trobin en el mateix plànol vertical per tal de no ser afectats pels materials que es desprenguin del suport mentre durin els treballs.

Arrencada de paviments interiors, exteriors i soleres. L'enderroc dels revestiments de paviments i d'escales es durà a terme, en general, abans de l'enderroc de l'element resistent que els dona suport. El tram d'escala entre dos pisos s'enderrocarà abans que el forjat superior on es recolza i s'executarà des d'una bastida que cobreixi el forat de la mateixa. Inicialment es retiraran els esglaons, començant per l'esglaó més alt i desmuntant ordenadament fins a arribar al primer i, seguidament, la volta de maó o element estructural sobre el qual es recolzen. S'inspeccionarà detingudament l'estat dels forjats, o elements estructurals sobre els quals descansen els paviments a enderrocar i quan es detectin desperfectes, biguetes podrides, símptomes de sediments, etc., s'apuntalaran abans del començament dels treballs. L'enderroc conjunt o simultani, en casos excepcionals, de paviment i forjat haurà de comptar amb l'aprovació explícita de la D. F., en aquest cas s'assenyalarà la forma d'executar els treballs. La utilització de compressors, martells pneumàtics, elèctrics o qualsevol mitjà auxiliar que produeixi vibracions haurà de ser prèviament autoritzada per la D. F. Per a l'enderrocament de soleres o paviments sense compressor s'introduiran tascons, clavats amb la maça, en diferents zones a fi d'esquerdar l'element i trencar la seva resistència. Realitzada aquesta operació, s'avançarà progressivament trencant amb el tascó i la maça. La utilització de màquines en l'enderroc de soleres i paviments de planta baixa o vials queda condicionat a que treballin sempre sobre paviment consistent i tinguin la necessària amplitud de moviment. Les zones properes o en contacte amb mitgeres o façanes s'enderrocaran de forma manual o hauran estat objecte del corresponent tall de manera que, quan s'actuï amb elements mecànics, el front de treball de la màquina sigui sempre paral·lel a elles i mai puguin quedar afectades per la força de l'arrencada i del trencament no controlat.

2. 1. 1. 1. 3. ENDERROC D'ELEMENTS ESTRUCTURALS

Treballs de demolició d'elements constructius amb funció estructural.

Execució

Condicions prèvies

Es tindran en compte les prescripcions del subsistema enderrocs.

S'apuntalaran els elements en voladís abans de retirar els que els serveixen de contrapès.

L'enderroc per col·lapse no s'utilitzarà en edificis amb estructura d'acer; tampoc en aquells on hi predomini la fusta o elements fàcilment combustibles.

L'enderroc per mitjans manuals s'efectuarà, en general, planta a planta de dalt cap a baix de manera que es treballi sempre en el mateix nivell, sense que hi hagi persones situades en la mateixa vertical ni en la proximitat d'elements que s'hagin d'enderrocar per bolcada.

Fases d'execució

L'ordre, forma d'execució i els mitjans a utilitzar de cadascuna de les parts descrites en aquest capítol s'ajustaran a les prescripcions establertes a la D.T. i sota les ordres de la D. F. En defecte d'això, es tindran en compte les consideracions que es detallen:

Enderroc de murs i pilars de càrrega. Com a norma general, haurà d'efectuar-se pis a pis, és a dir, sense deixar més d'una alçada de planta amb estructura horitzontal desmuntada i els murs i/o pilastres a l'aire. Prèviament s'hauran enretirat d'altres elements estructurals que es recolzin en aquests elements. S'alleguerà simètricament la càrrega que gravita sobre els murs i arcs dels buits abans d'enderrocar-los. En els arcs s'equilibraran les possibles empentes laterals i s'estintolaran sense tallar els tirants existents fins que siguin enderrocats. A mesura que avanci l'enderroc del mur s'aniran arrencant els bastiments, ampits i impostes. En murs d'entramat de fusta es desmuntaran els dorments, en general, abans d'enderrocar el material de farciment. Quan es tracti d'un mur de formigó armat s'enderrocarà, en general, com si es tractés de diversos suports, després d'haver estat tallat en franges verticals d'ample i alt inferiors a 1 i 4 metres respectivament. Es permetrà abatre la peça quan s'hagin tallat, pel lloc d'abatiment, les armadures verticals d'una de les seves cares mantenint sense tallar les de l'altra a fi que actuï d'eix de gir i que es tallaran una vegada abatuda. El tram enderroc no quedarà penjant, sinó que descansarà sobre ferm horitzontal, es tallaran les seves armadures i es trossejarà o descendirà per mitjans mecànics. No es deixaran murs cecs sense travar o apuntalar quan superin una alçada superior a 7 vegades el seu gruix. L'enderroc d'aquests elements constructius es podrà dur a terme: A mà: per a aquesta tasca i tractant-se de murs exteriors es realitzarà des de la bastida prèviament instal·lada per l'exterior i treballant sobre la seva plataforma; Per tracció: mitjançant maquinària o eines adequades, allunyant al personal de la zona de bolcada i efectuant el tir a una distància no superior a una vegada i mitja de l'alçada del mur a enderrocar.; Per embranzida: fregant inferiorment l'element i aplicant la força per sobre del centre de gravetat, amb les precaucions que s'assenyalen en l'apartat corresponent dels enderrocs en general.

Enderroc de volta. S' apuntalaran i es contrarestaran les empentes; seguidament es descarregarà tot el farciment o càrrega superior. Previ estintolament de la volta, es començarà el seu enderroc per la clau, continuant simètricament cap a les arrencades en les voltes de canó i en espiral per a les voltes a la catalana.

Enderroc de bigues i jàsseres. En general, s'hauran enderrocats de forma prèvia tots els elements de la planta superior, fins i tot murs, pilars i forjats. Es suspèndrà o apuntalarà prèviament la biga o la porció de boga a enderrocar i es tallaran després els seus extrems.

No es deixaran mai bigues en voladís sense apuntalar. En bigues de formigó armat és convenient controlar, si és possible, la trajectòria de la direcció de les armadures per tal d'evitar moments o torsions no previstes.

Enderroc de suports. En general, s'hauran enderrocats de forma prèvia tots els elements que arriben a ells per la seva part superior, com per exemple bigues, forjats reticulars, etc. Es suspèndrà o apuntalarà el suport i, posteriorment, es tallarà o desmuntarà inferiorment. Si és de formigó armat, es tallaran les armadures d'una de les cares després d'haver-lo atirantat i, per embranzida o tracció, farem caure el pilar, tallant després les armadures de l'altra cara. Si és de fusta o acer, per tall de la base i el mateix sistema anterior. No es permetrà bolcar-los brusquement sobre forjats; en planta baixa es tindrà cura que la zona de bolcada estigui lliure d'obstacles i de personal treballant i, tanmateix, s'atirantaran per tal de controlar on han de caure.

Enderroc de forjats. S'enderrocaran, per regla general, després d'haver suprimit tots els elements situats per sobre del seu nivell, fins i tot suports i murs. Els elements en voladís s'hauran apuntalat prèviament, així com els trams de forjat en s'hi observin sediments. Els voladissos seran, en general, els primers elements a enderrocar, tallant-los a feixes exteriors respecte de l'element resistent sobre el que es recolzen. Els talls del forjat no deixaran elements en voladís sense apuntalar convenientment. Les càrregues que suporti tot estintolament o apuntalament es transmetran al terreny o a elements estructurals o forjats en bon estat sense sobrepassar, en cap moment, la sobrecàrrega admissible per a la qual es van edificar. Quan existeixi material de farciment solidari amb el forjat s'enderrocarà tot el conjunt simultàniament.

Forjats de biguetes. Si el forjat és de fusta, després de descobrir les biguetes s'observarà l'estat dels seus caps per si estiguessin en mal estat, sobretot en les zones properes a baixants, cuines, banys o bé quan es trobin en contacte amb xemeneies. S'enderrocarà l'entrebegat a banda i banda de la bigueta sense afeblir-la i, quan sigui semi-bigueta, sense trencar la seva capa de compressió. Les biguetes de forjat no es desmantellaran fent palanca sobre la biga mestra sobre la qual es recolzen, sinó sempre per tall en els extrems estant apuntalades o correctament suspeses. Si les biguetes són d'acer, hauran de tallar-se els caps amb oxtall, amb la mateixa precaució anterior. Si la bigueta és contínua, abans del tall es procedirà a estintolar l'obertura de les crugies o trams que queden pendents de ser tallats.

Lloses de formigó. Les lloses de formigó armades en un sentit es tallaran, en general, en franges paral·leles a l'armadura principal de manera que els trossos resultants siguin desmuntables pel mitjà previst a aquest efecte. Si l'evacuació es realitza mitjançant grua o per una altre mitjà mecànic, una vegada suspesa la franja es tallaran els seus suports. Si l'evacuació es realitza per mitjans manuals, a més del major trossejat de peces, s'apuntalarà tot element abans de procedir al tall de les armadures. En suports continus, amb prolongació d'armadures a altres trams o crugies, abans del tall es procedirà a apuntalar l'obertura de les crugies o trams que queden pendents de ser tallats. Les lloses de formigó armades en dos sentits es tallaran, en general, per requadres començant pel centre i seguint en espiral, deixant per al final les franges que uneixen els àbacs o capitells entre suports. Prèviament s'hauran apuntalat els centres dels requadres contigus. Posteriorment es tallaran les franges que queden sense tallar i finalment els àbacs.

Enderroc de fonaments. Depenent del material que estiguin formats, pot dur-se a terme l'enderroc o bé amb la utilització de martells pneumàtics de maneig manual, o bé mitjançant martell picador mecànic (o retroexcavadora quan la maçoneria - generalment en edificis molt vells- es troba escassament travada pels morters que l'aglomeren) o bé mitjançant un sistema explosiu. Si es realitza per mitjà d'explosió controlada se seguiran amb molta cura totes les mesures específiques que s'indiquen en la normativa vigent. S'emprarà dinamita i explosius de seguretat, situant al personal laboral i a tercers a cobert de l'explosió. Si l'enderroc es realitza amb martell pneumàtic compressor, s'anirà enretirant l'enderroc a mesura que es va demolint el fonament.

Obertura de regates, forats o trepants. Els treballs d'obertura de trepants o forats en murs de formigó en massa o armat amb missió estructural seran duts a terme per operaris especialitzats en el maneig dels equips perforadors. Si resulta necessari tallar armadures o pot quedar afectada l'estabilitat de l'element, hauran de realitzar-se les fixacions i estintolaments que assenyali la D.F.; i aquests no es retiraran mentre no s'hagi dut a terme el posterior reforç del buit o buits practicats. La utilització de compressors, martells pneumàtics, elèctrics o qualsevol mitjà auxiliar que produeixi vibracions haurà de ser prèviament autoritzat per la D.F.

Enderroc de sanejament. Abans d'iniciar aquest tipus de treballs, es desconnectarà l'enruncament de la canal o canonada al col·lector general i s'obturarà l'orifici resultant. Seguidament s'excavaran les terres per mitjans manuals fins a descobrir el clavegueró, seguidament es desmuntarà la conducció. Quan no es pretengui recuperar cap element del mateix, i no existeixi impediment físic, es pot portar a terme l'enderroc per mitjans mecànics, una vegada duta a terme la separació clavegueró-col·lector general. S'indicarà si han de ser recuperades les tapes, reixetes o elements anàlegs d'arquetes i abellons.

Enderroc d'instal·lacions Els equips industrials es desmuntaran, en general, seguint l'ordre invers al que es va seguir a l'hora d'instal·lar-los, sense afectar a l'estabilitat dels elements resistents als quals puguin estar units. En els supòsits que no es pretengui recuperar cap element dels que es van utilitzar en la formació de conduccions i canalitzacions, i quan així s'estableixi a la D.T., podran enderrocar-se de forma conjunta amb l'element constructiu en el que se situen.

2. 1. 1. 4. ENDERROC DE TANCAMENTS (INTERIOR I EXTERIOR, INCLOU FUSTERIES)

Treballs destinats a la demolició de façanes, particions i fusteries d'una edificació .

Execució

Condicions prèvies

Es tindran en compte les prescripcions del subsistema enderrocs. Es tapanen els embornals dels baixants, per prevenir possibles obturacions.

Fases d'execució

L'ordre, forma d'execució i els mitjans a utilitzar de cadascuna de les parts descrites en aquest capítol s'ajustaran a les prescripcions establertes a la D.T. i sota les ordres de la D. F. En defecte d'això, es tindran en compte les consideracions que es detallen:

Enderroc de façanes. Es podrà desmuntar la totalitat dels tancaments prefabricats quan no s'afebleixin els elements estructurals. L'enderroc d'aquests elements constructius, es podrà dur a terme per mitjans mecànics, sempre que es donin les circumstàncies que condicionen la utilització dels mateixos i que s'assenyalen en l'apartat corresponent dels enderrocs en general.

Enderroc d'envans interiors. L'enderroc dels envans de cada planta es durà a terme abans d'enderrocar el forjat superior per tal d'evitar que, amb la retirada d'aquests, puguin desplomar-se; també perquè l'enderroc del forjat no es vegi afectat per la presència d'ancoratges o suports no coneguts sobre aquests envans. Quan el forjat presenti una fletxa considerable, no es retiraran els envans que hi graviten a sobre sense haver-lo apuntalat prèviament. El sentit de l'enderroc dels envans serà de dalt cap baix. A mesura que avanci l'enderroc dels envans, s'aniran retirant els bastiments de la fusteria interior. En els envans que comptin amb revestiments de tipus ceràmic (enrajolats, ...) es podrà dur a terme l'enderroc de tot l'element en conjunt. Segons les circumstàncies, la D. F. indicarà que es trossegui els paraments mitjançant talls verticals i la bolcada posterior s'efectuarà per embranzida, tenint cura que el punt d'embranchida estigui per sobre del centre de gravetat del parament a tombar, per tal d'evitar la seva caiguda cap al costat contrari. No es deixaran envans sense travar en zones exposades a l'acció de forts vents quan superin una alçada superior a vint vegades el seu gruix.

Arrencada de fusteries i elements varis. Els bastiments es desmuntaran, normalment, quan s'hagi d'enderrocar l'element estructural en el que estiguin situats. Quan es retirin fusteries i serralleries en plantes inferiors a la que s'està demolint, no s'afeblirà l'element estructural on estiguin situades. En general, es desmuntaran sense trossejar els elements que puguin produir talls o lesions com vidres i aparells sanitaris. El trossejament d'un element es realitzarà per peces, la grandària de les quals permeti el seu maneig per una sola persona.

2. 1. 2. SUBSISTEMA MOVIMENTS DE TERRES

Comprèn totes les operacions prèvies en el terreny, necessàries per a l'execució de l'obra.

2. 1. 2. 1. NETEJA DEL TERRENY

Aquest treball consisteix en extreure i retirar de la zona d'excavació, qualsevol material de rebuig o no aprofitable, així com l'excavació de la capa superior dels terrenys conreables o amb vegetació, per mitjans mecànics o manuals, per tal d'obtenir una superfície regular definida pels plànols on es puguin realitzar posteriors excavacions.

Normes d'aplicació

Residus. Llei 6/93, de 15 juliol, modificada per la Llei 15/2003, de 13 de juny i per la Llei 16/2003, de 13 de juny.

Operaciones de valorización y eliminación de residuos y la lista europea de residuos. O. MAM/304/2002, de 8 febrero

Residuos. Ley 10/1998, ley de residuos.

Residuos. Construcción y demolición. RD 105/2008, de 1 de febrero, por el que se regula la producción y gestión de los residuos de construcción y demolición. (BOE 13.02.2008).

Regulador dels enderrocs i altres residus de la construcció. D. 201/1994, 26 juliol, (DOGC:08/08/94), modificat pel D. 161/2001, de 12 juny D. 259/2003 (DOGC: 30/10/2003) correcció d'errades: (DOGC: 6/02/04)

Ecoeficiència. Regulació criteris ambientals i ecoeficiència en edificis. D 21/2006 (DOGC 16.2.2006)

Components

Qualsevol material de rebuig o no aprofitable terra vegetal Subproductes forestals



Execució

Condicions prèvies la seva execució inclou les operacions d'excavació i retirada dels materials objecte de l'esbrossada. Tot això realitzat d'acord amb les presents especificacions i amb les dades que sobre el particular inclou la D.T. i les ordres de la D.F. Fases d'execució **Execució dels materials objecte de l'esbrossada.** Les operacions d'extracció i retirada s'efectuaran amb les precaucions necessàries per aconseguir unes condicions de seguretat suficients i evitar danys en el personal de l'obra, en les edificacions veïnes existents i a tercers, d'acord amb el que, sobre el particular, ordeni la D.F., la qual designarà i marcarà els elements que s'hagin de conservar intactes. Per a evitar el deteriorament dels arbres que hagin de conservar-se, es procurarà que els que s'han de tirar a terra caiguin cap al centre de la zona objecte de neteja. Quan sigui necessari evitar danys a altres arbres, al tràfic per carretera o ferrocarril o a estructures pròximes, els arbres s'aniran trossejant per la seva brancada i tronc progressivament. Si per a protegir aquests arbres o altra vegetació destinada a romandre en un lloc, es precisa aixecar barreres o utilitzar qualsevol altre mitjà, els treballs corresponents s'ajustaran al que, sobre el particular, ordeni la D.F. Aquells arbres que ofereixin possibilitats comercials, seran esporgats i netejats; tallats en trossos adequats i finalment emmagatzemats acuradament, separats dels munts no aprofitables. Els treballs es realitzaran de manera que produeixin la menor molèstia possible als ocupants de les zones pròximes a les obres. Cap fita/marca de propietat o punt de referència de dades topogràfiques de qualsevol classe, serà feta malbé o desplaçada, fins que un agent autoritzat hagi referenciat d'alguna altra manera la seva situació o n'hagi aprovat el desplaçament. Simultàniament a les operacions d'esbrossada, es podrà excavar la capa de terra vegetal, que es transportarà al dipòsit autoritzat o s'arreglarà en les zones on indiqui la D.F. **Retirada dels materials objecte de l'esbrossada.** Tots els subproductes forestals, excepte la llenya de valor comercial, seran gestionats per un agent autoritzat en aquest tipus de residus, d'acord amb el que, sobre el particular, ordeni la D. F.

Amidament i abonament

m² d'esbrossats i preparats, el preu inclou la càrrega i transport a dipòsit autoritzat, de l'esbrossada i altres materials de rebuig, i totes les operacions esmentades en l'apartat anterior; inclourà també les possibles excavacions i reblerts motivats per l'existència de sòls inadequats que, a judici de la D.F., sigui necessari eliminar per a poder iniciar els treballs de fonamentació. Es considerarà que abans de presentar l'oferta econòmica, el contractista i/o constructor haurà visitat i estudiat de forma suficient els terrenys sobre els quals s'ha de construir, i que haurà inclòs en el preu de l'oferta tots els treballs de preparació, que s'abonaran al preu únic definit en el contracte i que en cap cas podran ésser objecte d'increment.

2. 1. 2. 2. EXPLANACIONS, BUIDATS I BUIXARDATS

Explanació és el conjunt d'operacions de desmunts o rebliments necessaris per anivellar les zones on hauran d'asseure's les construccions, incloent plataformes, talussos i cunetes provisionals o definitives.

Desmunt és l'operació consistent en el rebaix del terreny.

Rebliment és l'operació consistent en omplir de terres, fins arribar als nivells previstos a la D.T.

Buidat és l'excavació delimitada per unes mesures, definides a la D.T., per l'aprofitament de les parts baixes de l'edifici, com soterrani, garatges, dipòsits o altres utilitzacions.

Un cop realitzades totes les operacions de moviment de terres es realitzarà el buixardat, a fi d'aconseguir l'acabat geomètric de tota l'explanació, desmuntatge, buidat o reblert.

Normes d'aplicació

Pliego de prescripciones técnicas generales para obras de carreteras y puentes relativos a la construcción de explanaciones, drenajes y cimentaciones. Orden FOM/1382/2002.

UNE. UNE 7-377.75, UNE 7-738.75.

Components

Terres de préstec o pròpies.

Característiques tècniques mínimes

En el cas de terres de préstecs, una vegada eliminat el material inadequat, es realitzaran els assaigs necessaris per a la seva aprovació segons indiqui la D.F. Els sobrants de terra de les explanacions tindran forma regular per afavorir l'escorrentia d'aigües i per evitar esfondraments i perill per a les construccions annexes.

Control i acceptació

A la recepció de les terres tant pròpies com de préstec, es comprovarà que no siguin expansives, ni contaminant, ni amb restes vegetals.

Execució

Condicions prèvies

Es comprovaran i rectificaran les alineacions i rasants, així com l'amplada de les explanacions, refinament de talussos en els desmuntatges i terraplens, neteja i refinat de cunetes i explanacions, en les coronacions de desmuntatges i en el començament de talussos.

Fases d'execució

Si durant les excavacions apareixen brolladors d'aigua o filtracions motivades per qualsevol causa, s'executaran els treballs que ordeni la D.F., i es consideraran inclosos en els preus d'excavació. La unitat d'excavació inclourà l'ampliació, millora o rectificació dels talussos de zones de desmuntatge, així com el seu refinat i l'execució de cunetes provisionals o definitives. S'utilitzaran malles de retenció per prevenir la caiguda de blocs segons el CTE DB SE-C punt 7.2.2.2.

Control i acceptació

Es farà un control dels moviments de la excavació, del nivell freàtic i de les propietats del terreny posteriorment a la millora.

Anàlisi de les inestabilitats de les estructures soterrades a causa de trencaments hidràulics.

Es realitzaran les comprovacions corresponents en cada un dels següents capítols:

Dimensions del replanteig, 1 cada 50m de perímetre.

Alçada de la franja excavada, 1 cada 200 m3 .

Anivellació de l'explanada, 1 cada 1000 m2 de terreny.

Amidament i abonament

m3 realment reomplerts, amidats per diferència entre els perfils presos abans i després dels treballs d'excavació.

m3 realment excavats, amidats per diferència entre els perfils presos abans i després dels treballs d'excavació.

No són abonables, despreniments ni augments de volum sobre les seccions que prèviament s'hagin fixat en aquesta D.T.

Per a l'efecte dels amidaments de moviment de terra, s'entén per metre cúbic d'excavació, el volum corresponent a aquesta unitat, referida al terreny, tal com es trobi on s'hagi d'excavar. Les operacions de buixardats es consideren incloses en el preu de moviment de terres.

S'entén per volum de terraplè o reblert, el que correspon a aquestes obres després d'executades i consolidades.

En tots els casos, els buits que quedin entre les excavacions i les fàbriques, inclosos els resultants dels despreniments, s'hauran d'omplir amb el mateix tipus de material o el que indiqui la D.F., sense que el Contractista i/o constructor rebi per això cap quantitat addicional, sense increment de cost.

S'entén que els preus de les excavacions comprenen, a més de les operacions i despeses indicades: instal·lacions, subministrament i consum d'energia per a enllumenat i força, subministrament d'aigües, ventilació, utilització de tota mena de maquinària, amb totes les

seves despeses i amortització, transport a qualsevol distància de materials, maquinària,... que siguin necessaris, etc., així com els entrebancs produïts per les filtracions o per qualsevol altre motiu.

Quan les excavacions arribin a la rasant definida, els treballs que s'executaran per a deixar l'esplanada refinada, compactada i totalment preparada per a iniciar les obres, estaran inclosos en el preu unitari de l'excavació. Si l'esplanada no compleix les condicions de capacitat portant necessàries, la D.F., podrà ordenar una excavació addicional, que serà amidada i abonada mitjançant el mateix preu definit per a totes les excavacions.

Les excavacions es consideraran no classificades i es defineixen amb el preu únic per a qualsevol tipus de terreny. L'excavació especial de talussos en roca, s'abonarà al preu únic definit d'excavació.

En cas de trobar-se fonaments enterrats o altres construccions, es considerarà que s'inclouen en el concepte d'excavació tot tipus de terreny.

REBLERTS I TERRAPLENS

Reblerts i terraplens són les masses de terra o d'altres materials amb els quals s'omplen i compacten forats i talussos, s'anivellen terrenys o es porten a terme obres similars.

Les diferents capes o zones que els componen són:

Fonament, zona que està per sota de la superfície neta del terreny.

Nucli, zona que comprèn des del fonament fins a la coronació.

Coronació, capa superior amb un gruix de 50 cm.

Normes d'aplicació

Pliego de prescripciones técnicas generales para obras de carreteras y puentes (PG 3/75). O. 06.02.1976.

Pliego de prescripciones técnicas generales para obras de carreteras y puentes (PG 3/75). O. 28.09.1989.

UNE. UNE 7-377.75, UNE 7-738.75

Components

Terres procedents de la pròpia excavació o en préstec autoritzats per la D.F.

Control i acceptació.

Prèvia a l'extensió del material es comprovarà que és homogeni i amb humitat adequada per a evitar segregació en la posta en obra per obtenir la compactació exigida, segons CTE DB SE-C, punt 7.3.4. , en aquest punt també es diu que el grau de compacitat s'especificarà com a percentatge del obtingut com a màxim en un assaig de referència com el Proctor.

El suport. L'excavació de la rasa o pou presentarà un aspecte cohesiu, amb fons nets i perfilats, segons el CTE DB SE-C punt 4.5.3.

L'equip necessari per a efectuar la compactació el determinarà la D.F., en funció de les característiques del material a compactar, segons el tipus d'obra, sense alterar el subsòl natural, segons el CTE DB SE-C punt 7.3.3. El contractista i/o constructor podrà utilitzar un equip diferent; per això necessitarà l'autorització, escrita i/o reflectida en el Llibre d'Ordres.

Execució

El fonament del reblert es prepararà de forma adequada per a suprimir les superfícies de discontinuïtat, segons CTE DB SE-C punt 7.3.1. A continuació s'estendrà el material a base de tongades, de gruix uniforme, suficientment reduït, per tal que, amb els mitjans disponibles, s'obtingui en tot el seu gruix el grau de compactació exigida, segons projecte i/o instruccions de la D.F. Els materials de cada tongada seran de característiques uniformes i si no ho són, s'aconseguirà aquesta uniformitat, barrejant-se convenientment amb els mitjans adequats. No s'estendrà cap tongada mentre no s'hagi comprovat que la superfície subjacent compleix les condicions exigides i, per tant, sigui autoritzada la seva estesa per la D. F, segons CTE DB SE-C punt 7.3.3. Quan la tongada subjacent s'hagi reblanit per una humitat excessiva, no s'estendrà la següent. Per la selecció del material de reblert es tindran en compte els aspectes enumerats al CTE DB SE-C, punt 7.3.2.

Control i acceptació

Es farà un control dels moviments de la excavació, del nivell freàtic i de les propietats del terreny posteriorment a la millora.

Anàlisi de les inestabilitats de les estructures soterrades a causa de trencaments hidràulics.

Es realitzaran les comprovacions corresponents en cada un dels següents capítols:

Densitat in situ tant del nucli com la coronació del replè, 1 cada 1000 m²

Anivellació de l'explanada, 1 cada 1000 m²

Amidament i abonament

m³ realment executats i compactats en el seu perfil definitiu, amidats per diferència entre perfils presos abans i després dels treballs de formació de reblerts i terraplens. Si el material a utilitzar és, en algun moment, el que prové de les excavacions, el preu del reblert inclourà la càrrega, compactació i transport.

En cas que el material provingui de préstecs, el preu corresponent inclou l'excavació, càrrega, transport, estesa, humectació, compactació, anivellació i cànon de préstec corresponent.

Quan sigui necessari obtenir els materials per a formar terraplens de préstecs exteriors al polígon, el preu del terraplè inclourà el Cànon d'extracció, càrrega, transport a qualsevol distància i la resta d'operacions necessàries per a deixar totalment acabada la unitat del terraplè. El contractista i/o constructor haurà de localitzar les zones de préstecs, obtenir els permisos i llicències que siguin necessaris i, abans de començar les excavacions, haurà de sotmetre a l'aprovació de la D.F., les zones de préstec, a fi de determinar si la qualitat dels sòls és suficient. La necessitat d'emprar sòls seleccionats serà a criteri de la D.F., i no podrà ser objecte de sobre cost.

Si a judici de la D.F., els materials emprats no són aptes per a la formació de terraplens i reblerts, s'extrauran i es transportaran a dipòsit autoritzat, sense que això sigui motiu de sobre cost.

2. 1. 2. 3. TRANSPORT DE TERRES

Operacions de càrrega, transport i abocament de terres, material d'excavació i residus que es generen durant el procés de moviment de terres. Així com les operacions de tria de materials sobrants i de rebuig, fins a dipòsit autoritzat o a la mateixa obra.

Normes d'aplicació

Residus. Llei 6/93, de 15 juliol , modificada per la llei 15/2003, de 13 de juny i per la llei 16/2003, de 13 de juny.

Operaciones de valorización y eliminación de residuos y la lista europea de residuos. O. MAM/304/2002 ,de 8 febrero

Residuos. Ley 10/1998, ley de residuos.

Residuos. Construcción y demolición. RD 105/2008, de 1 de febrero, por el que se regula la producción y gestión de los residuos de construcción y demolición. (BOE 13.02.2008).

Regulador dels enderroc i altres residus de la construcció. D. 201/1994, 26 juliol, (DOGC:08/08/94), modificat pel D. 161/2001, de 12 juny D. 259/2003 (DOGC: 30/10/2003) correcció d'errades: (DOGC: 6/02/04)



Ecoeficiència. Regulació criteris ambientals i ecoeficiència en edificis. D 21/2006 (DOGC 16.2.2006)

Sobre la prevención y reducción de la contaminación del medio ambiente producida por el amianto. RD 108/1991.

Catàleg de residus de Catalunya. D. 34/1996.

Components

Terres. Es considera un increment per esponjament d'acord amb els criteris següents: Excavacions en terreny flux: 15%. Excavacions en terreny compacte: 20%. Excavacions en terreny de trànsit: 25%. Excavacions en roca: 25%.

Residus de la construcció. Es considera un increment per esponjament d'un 35%.

Execució

Totes aquelles terres, així com els materials que la D.F. declari de rebuig, els carregarà i els transportarà el contractista i/o constructor fins a dipòsit autoritzat.

El transport s'ha de realitzar en un vehicle adequat, pel material que es desitgi transportar, proveït dels elements que calen per al seu desplaçament correcte. Durant el transport s'ha de protegir el material de manera que no es produeixin pèrdues en els trajectes utilitzats.

Amidament i abonament

m³ de volum amidat amb el criteri de la partida d'obra d'excavació que li correspongui, incrementat amb el coeficient d'esponjament indicat en el present plec, o qualsevol altre acceptat prèviament i expressament per la D.F. La unitat d'obra no inclou les despeses d'abocament ni de manteniment de l'abocador.

Aquest document és una còpia autèntica del document electrònic original custodiat per Diputació de Tarragona. Podeu verificar la seva autenticitat a través del servei de validació de l'Enx amb el CVE DC40A200184E49D0948C061395EC9F72 i data d'emissió 18/10/2023 a les 13:41:27

SIGNAT ELECTRÒNICAMENT PER:
Maria del Cramen Garcia Patricio - DNI ** (SIG) el dia 10/10/2023 a les 15:02:48

PLEC DE CONDICIONS FACULTATIVES

Aquest document és una còpia autèntica del document electrònic custodiat per Diputació de Tarragona. Podeu verificar la seva autenticitat a través del servei de validació de l'Enx amb el CVE DC40A200184E49D0948C0613955EC9F72 i data d'emissió 18/10/2023 a les 13:41:27

SIGNAT ELECTRÒNICAMENT PER:
Maria del Cramen Garcia Patricio - DNI ** (SIG) el dia 10/10/2023 a les 15:02:48

Índex

1.	DEFINICIÓ I ABAST DEL PLEC	3
1.1.	OBJECTE.....	3
2.	COMPATIBILITAT I RELACIÓ ENTRE ELS DOCUMENTS.....	3
3.	CONDICIONS FACULTATIVES I CONTRACTUALS	3
3.1.	OBLIGACIONS I DRETS DEL CONTRACTISTA.....	3
3.1.1.	Personal	3
3.1.2.	Permanència a l'obra	3
3.1.3.	Precaucions.....	3
3.1.4.	Responsabilitat.....	3
3.1.5.	Desperfectes a les propietats confrontants.....	3
3.1.6.	Assegurança	3
3.1.7.	Obra executada.....	4
3.1.8.	Ordres per escrit.....	4
3.1.9.	Marxa dels treballs	4
3.2.	FACULTATS DE LA DIRECCIÓ TÈCNICA.....	4
3.2.1.	Interpretació dels documents	4
3.2.2.	Acceptació dels materials.....	4
3.2.3.	Control de l'obra	4
4.	CONDICIONS ECONÒMIQUES I CONTRACTUALS	4
4.1.	MESURAMENTS I LIQUIDACIÓ	4
4.2.	EXCÉS D'OBRA	4
4.3.	PREUS UNITARIS	4
4.4.	CARÀCTER PROVISIONAL DE LES CERTIFICACIONS	4
4.5.	MODIFICACIÓ DEL CONTRACTE I MODIFICACIÓ DEL PROJECTE.....	4
4.5.1.	Modificacions del projecte per causes previsibles	5
4.6.	CONDICIONS ESPECIALS D'EXECUCIÓ DEL CONTRACTE.....	5
4.7.	PENALITZACIÓ PER INCOMPLIMENT DEL TERMINI D'EXECUCIÓ	5
5.	ACTA DE COMPROVACIÓ DEL REPLANTEIG	5
6.	RECEPCIÓ DE L'OBRA I TERMINIS.....	5
6.1.	RECEPCIÓ DE L'OBRA.....	5
6.2.	TERMINI DE GARANTIA	5
6.3.	GARANTIA A TERCERS	5
6.4.	PLÀNOLS D'INSTAL·LACIONS	5
6.5.	TERMINIS	5
6.5.1.	Termini de començament	5
6.5.2.	Termini d'execució.....	5
6.5.3.	Termini de garantia.....	6

Aquest document és una còpia autèntica del document electrònic original custodiat per Diputació de Tarragona. Podeu verificar la seva autenticitat a través del servei de validació de l'Enx amb el CVE DC40A200184E49D0948C061395EC9F72 i data d'emissió 18/10/2023 a les 13:41:27

SIGNAT ELECTRÒNICAMENT PER:
Maria del Cramen Garcia Patricio - DNI ** (SIG) el dia 10/10/2023 a les 15:02:48

1. DEFINICIÓ I ABAST DEL PLEC

1.1. OBJECTE

Aquest plec regeix conjuntament amb la Llei 9/2017 de Contractes del Sector Públic, i supletòriament amb el Reglament General de Contractes de les Administracions Públiques i el Plec de Clàusules Administratives Generals per la Contractació de les Obres de l'Estat (PCAG), aprovat per Decret 3854/1970 de 31 de desembre en allò que no s'oposa a la Llei, i té per objecte la definició de les condicions facultatives i contractuals que han de regir en les obres de: Enderroc del xalet de la Savinosa a Tarragona.

També és d'aplicació a l'execució de la present obra el Reglament d'Obres, Activitats i Serveis dels Ens Locals, aprovat pel Decret 179/1995 de 13 de juny i especialment el títol 1 que comprèn els articles 8 al 54.

El Plec de Prescripcions Tècniques estableix la definició de les obres amb referència a les característiques que han de tenir els materials, els assaigs que s'han d'efectuar, les normes d'elaboració de les diferents unitats d'obra, les instal·lacions que s'exigeixen i les precaucions que s'han d'adoptar en el decurs de la construcció.

2. COMPATIBILITAT I RELACIÓ ENTRE ELS DOCUMENTS

Les partides o unitats d'obra són definides complementàriament i conjuntament per la documentació gràfica, el plec de prescripcions tècniques i l'enunciat o descripció del pressupost.

Si una partida o unitat d'obra figura en el pressupost amb preu assignat, s'haurà d'executar per aquest preu i segons les característiques especificades als plànols, al seu enunciat i al Plec de Prescripcions Tècniques.

3. CONDICIONS FACULTATIVES I CONTRACTUALS

3.1. OBLIGACIONS I DRETS DEL CONTRACTISTA

3.1.1. Personal

El contractista ha de tenir a l'obra el nombre d'operaris proporcionat a la classe i extensió dels treballs que estigui executant.

Per a l'execució d'unitats d'obra que a criteri de la Direcció Facultativa exigeixen especials coneixements o habilitats, estarà obligat a elegir entre tres industrials que aqueixa Direcció proposi, que estiguin disposats a executar aquestes obres per un import no superior al que resulta de deduir del pressupost el percentatge corresponent a les despeses indirectes.

El contractista està obligat a retirar de l'obra els operaris que a criteri de la Direcció Facultativa no estiguin capacitats per portar a terme la feina que tenen assignada, que hagin demostrat negligència o desobeït reiteradament les ordres donades.

3.1.2. Permanència a l'obra

El contractista ha d'estar a l'obra en el decurs de la jornada de treball. Tanmateix pot estar representat per un encarregat apte, autoritzat per escrit, per a rebre instruccions verbals i firmar rebuts, plànols o les comunicacions que se li adrecin.

3.1.3. Precaucions

Les precaucions a adoptar en el decurs de la construcció, han de ser les previstes en la normativa vigent referent a la Seguretat i Salut en el treball i la de prevenció de riscos laborals.

3.1.4. Responsabilitat

El contractista és l'únic responsable de l'obra executada i l'únic interlocutor vàlid per a la Direcció Facultativa i l'Administració contractant.

No tindrà dret a indemnització si les unitats d'obra previstes en el projecte tenen un cost real superior al que figura en el pressupost un cop deduïda la baixa.

Serà responsable davant dels tribunals dels accidents que per inexperiència o negligència es puguin produir.

Ha de complir la legislació vigent que afecta a l'obra, Reglaments i Ordenances Municipals en general i en particular les que fan referència a la instal·lació de grues, tanca de l'obra, abocadors de runes i ocupació de la via pública.

3.1.5. Desperfectes a les propietats confrontants

El contractista és l'únic responsable de l'obra executada i l'únic interlocutor vàlid per a la Direcció Facultativa i l'Administració contractant.

No tindrà dret a indemnització si les unitats d'obra previstes en el projecte tenen un cost real superior al que figura en el pressupost un cop deduïda la baixa.

Serà responsable davant dels tribunals dels accidents que per inexperiència o negligència es puguin produir.

Ha de complir la legislació vigent que afecta a l'obra, Reglaments i Ordenances Municipals en general i en particular les que fan referència a la instal·lació de grues, tanca de l'obra, abocadors de runes i ocupació de la via pública.

3.1.6. Assegurança

Resta obligat el contractista a assegurar aquestes obres a tot risc, per l'import total de la xifra d'adjudicació, en companyies de reconeguda solvència inscrites en el Registre corresponent. La pòlissa s'ha d'estendre amb la condició especial segons la qual, en cas de sinistre, un cop justificada la seva quantia, l'import íntegre de la indemnització, s'ha d'ingressar en la Caixa de Dipòsits per anar pagant les obres que es construeixen en reposició o reparació de les perjudicades i a mesura que es vagin realitzant d'acord amb les certificacions corresponents.

El termini de l'assegurança ha de ser per la total duració de les obres.

3.1.7. Obra executada

El contractista té l'obligació d'executar acuradament totes les obres, complir exactament totes les condicions estipulades i les ordres que el director de l'obra li doni verbalment o per escrit. Les obres afectades per aquesta contracta han de lliurar-se completament acabades.

Si a criteri del Director de l'obra hi ha alguna part mal executada, el contractista haurà d'enderrocar-la i tornar-la a executar tants cops sigui necessari, fins que resulti a satisfacció de la Direcció facultativa. Aquests augments de treball no li donaran dret a cap tipus d'indemnització, malgrat s'ha efectuat després de la recepció de l'obra.

3.1.8. Ordres per escrit

El contractista pot exigir que les ordres que rebí de la Direcció Facultativa siguin escrites en el Llibre d'Ordres, Assistències i Incidències que obligatòriament ha de figurar a l'obra, amb expressió si s'escau de la partida del pressupost per la que han de ser abonades les prestacions que comportin.

El contractista ha de signar les ordres com "assabentat", però hi pot fer les al·legacions que consideri oportunes.

3.1.9. Marxa dels treballs

En cap cas el contractista pot suspendre els treballs ni reduir-los a menor escala de la que proporcionalment correspongui d'acord amb el programa de l'obra i amb el termini d'execució.

3.2. FACULTATS DE LA DIRECCIÓ TÈCNICA

3.2.1. Interpretació dels documents

La Direcció Facultativa ha de resoldre tots els dubtes que sorgeixin en l'execució de l'obra, d'acord amb el Plec de Condicions Tècniques de la Direcció General d'Arquitectura, (O.M. de 4 de juny de 1973).

L'Adjudicatari ha de consultar tots els dubtes que consideri oportuns per una correcta interpretació de la qualitat constructiva i de les característiques del projecte.

3.2.2. Acceptació dels materials

Els materials han de ser reconeguts abans de la seva posta a l'obra per la Direcció Facultativa i sense la seva aprovació no poden emprar-se. A tal efecte l'adjudicatari ha de proporcionar un mínim de dues mostres per al seu examen. La Direcció Facultativa té el dret de rebutjar els materials que no reuneixin les condicions del projecte. Els materials rebutjats han de ser retirats de l'obra en el termini més breu. Les mostres acceptades han de ser guardades juntament amb els certificats dels assaigs o anàlisis per poder comparar-los o contrastar-los posteriorment.

3.2.3. Control de l'obra

La Direcció facultativa pot ordenar, quan ho consideri escaient, assaigs, anàlisis i extracció de mostres per a comprovar que tant els materials com les unitats d'obra estan en perfectes condicions i compleixen el Plec de Prescripcions Tècniques. Les despeses que això ocasioni seran a càrrec del contractista.

4. CONDICIONS ECONÒMIQUES I CONTRACTUALS

4.1. MESURAMENTS I LIQUIDACIÓ

El mesurament del conjunt d'unitats d'obra que formen el present projecte es realitza aplicant a cada unitat d'obra la unitat de mesura que li sigui apropiada d'acord amb les unitats adoptades en el pressupost; i la liquidació és la que resulti d'aplicar els preus unitaris del projecte al resultat d'aquests mesuraments i després de deduir-ne el percentatge de la baixa en el seu cas.

El contractista pot formular en el termini de quinze dies, comptats a partir de la recepció de la certificació, la seva conformitat i/o les seves objeccions.

4.2. EXCÉS D'OBRA

El contractista únicament té dret a percebre l'import de l'obra executada. Les diferències entre aquesta i la pressupostada no donen dret a cap tipus d'indemnització.

Tampoc s'abonarà l'obra en excés, en relació a la definida en el projecte, si a criteri de la Direcció Facultativa ha estat innecessàriament executada.

4.3. PREUS UNITARIS

Tots els treballs, mitjans auxiliars i materials necessaris per a la correcta execució i acabat de qualsevol unitat d'obra, es consideren inclosos en el seu preu, malgrat no figurin tots ells especificats en la descomposició o descripció dels preus.

La quantificació errònia o manca d'elements necessaris per a la correcta execució d'una unitat d'obra en la descomposició del seu preu, no dóna dret a cap tipus de compensació econòmica. És a dir, el contractista ha d'executar la partida definida complementàriament i conjuntament a la documentació gràfica, al Plec de prescripcions tècniques i a l'enunciat o descripció del pressupost, per l'import assignat en aquest darrer document.

4.4. CARÀCTER PROVISIONAL DE LES CERTIFICACIONS

Les certificacions únicament tenen caràcter provisional fins a la liquidació de l'obra i no suposen l'aprovació de les obres que s'hi inclouen ni l'acceptació dels mesuraments com a definitius.

4.5. MODIFICACIÓ DEL CONTRACTE I MODIFICACIÓ DEL PROJECTE

La modificació del contracte i les modificacions del projecte estan regulades per la Llei 9/2017, de 8 de novembre, de Contractes del Sector Públic.

4.5.1. Modificacions del projecte per causes previsibles

Segons l'article 204 de la Llei 9/2017 de Contractes del Sector Públic, el projecte es podrà modificar sempre i quan s'hagi detallat l'abast, els límits i les condicions de les modificacions als plecs de forma clara, precisa i inequívoca, de manera que la concurrència de les circumstàncies que donen lloc a les modificacions puguin verificar-se de forma objectiva.

A més a més s'ha d'expressar als plecs el percentatge del preu del contracte al que pot afectar com a màxim la modificació, computant-se l'import com a valor estimat.

Aquest projecte contempla una sèrie d'unitats que podrien ser susceptibles de modificacions al moment de l'execució de les obres, i que es descriuen a continuació :

1 – L'aparició de defectes ocults no detectats en les inspeccions de diagnòstic prèvies realitzades.

S'estima que l'increment del Pressupost d'Execució per a Contracta, (sense IVA) que suposarien aquestes modificacions seria com a màxim de 1.000 €.

4.6. CONDICIONS ESPECIALS D'EXECUCIÓ DEL CONTRACTE

Aquest projecte preveu les següents condicions especial d'execució del contracte de caràcter medi ambiental i social, d'acord amb l'article 202 de la Llei 9/2017 de Contractes del Sector Públic:

1) Classificació i separació de residus a obra, provinents de la mateixa, en -com a mínim- totes les fraccions que apareixen a l'estudi de residus d'aquest projecte, encara que no sigui obligatori separar-los d'acord amb el mateix estudi.

4.7. PENALITZACIÓ PER INCOMPLIMENT DEL TERMINI D'EXECUCIÓ

Si el contractista, per causes imputables al mateix, incorre en demora respecte el compliment del termini d'execució del contracte, l'Administració actuarà d'acord amb l'Article 193 de la Llei 9/2017, de 8 de novembre, de Contractes del Sector Públic.

5. ACTA DE COMPROVACIÓ DEL REPLANTEIG

El contractista ha d'avisar cinc dies abans a la Direcció Facultativa per a efectuar la comprovació del replanteig de l'obra. Prèviament ha de netejar el terreny i deixar-lo lliure d'obstacles que puguin dificultar o impedir l'operació.

De l'acte de comprovació del replanteig se n'ha d'aixecar acta per triplicat signada per ambdues parts.

El contractista ha de facilitar tots els mitjans necessaris per l'execució del Replanteig, les operacions materials del qual s'efectuen sota la Direcció Facultativa de l'obra.

6. RECEPCIÓ DE L'OBRA I TERMINIS

6.1. RECEPCIÓ DE L'OBRA

Un cop acabades les obres s'ha de procedir a la seva recepció dins del mes següent a la seva finalització. A l'acte de recepció hi han de concórrer el Tècnic designat per l'Administració contractant, la Direcció de l'obra i el Contractista i s'ha d'aixecar l'acta corresponent.

Si les obres no es troben en estat de ser rebudes, s'actuarà d'acord amb allò que disposi el Text Refós de la Llei de Contractes del Sector Públic.

En realitzar-se la recepció de les obres, el contractista ha de presentar les corresponents autoritzacions per a l'ús i posta en servei de les instal·lacions que així ho requereixin. No es podrà efectuar la recepció de l'obra sinó es compleix aquest requisit.

El termini de garantia comença a comptar-se a partir de la data de Recepció de l'obra.

6.2. TERMINI DE GARANTIA

Transcorregut el termini de garantia, si les obres es troben en condicions correctes, es tornarà la garantia definitiva, i restarà en aquest moment el contractista rellevat de qualsevol responsabilitat excepte la que pogués derivar-se de vicis ocults de la construcció causats per l'incompliment del contracte, d'acord amb allò que disposi el Text Refós de la Llei de Contractes del Sector Públic.

6.3. GARANTIA A TERCERS

L'Adjudicatari garanteix a l'Administració tota reclamació de tercers persones derivada de l'incompliment de les seves obligacions econòmiques o disposicions legals relacionades amb l'obra un cop aprovada la recepció i liquidació.

6.4. PLÀNOLS D'INSTAL·LACIONS

El contractista ha de lliurar a l'acte de recepció de l'obra els plànols de totes les instal·lacions executades en l'obra amb les modificacions o estat definitiu en què hagin restat.

6.5. TERMINIS

6.5.1. Terminis de començament

El contractista ha de lliurar a l'acte de recepció de l'obra els plànols de totes les instal·lacions executades en l'obra amb les modificacions o estat definitiu en què hagin restat.

6.5.2. Terminis d'execució

L'Adjudicatari ha d'acabar la totalitat dels treballs d'aquest projecte dins dels **DOS MESOS** següents a la data de l'Acta de comprovació del replanteig.

6.5.3. Termini de garantia

A partir de la data de l'Acta de Recepció de l'obra comença a comptar-se el termini de garantia que és de VINT-I QUATRE MESOS, durant el qual és a compte i risc del contractista la conservació i entrenament de les obres per ell realitzades.

Tarragona, a data de la signatura electrònica
L'Arquitecta Tècnica,

M^a Carmen García Patricio

Aquest document és una còpia autèntica del document electrònic custodiat per Diputació de Tarragona. Podeu verificar la seva autenticitat a través del servei de validació de l'Ens amb el CVE DC40A200184549D0948C061395EC9F72 i data d'emissió 18/10/2023 a les 13:41:27



PROJECTE ENDERROC DE L'HABITATGE DE L'ADMINISTRADOR AL RECINTE DE LA SAVINOSA

PLÀNOLS

Municipi
Tarragona (Tarragonès)

Data
Octubre de 2023

Expedient
2023-0009346



SERVEI D'ASSISTÈNCIA MUNICIPAL
Assistència Tècnica - Arquitectura Municipal

Aquest document és una còpia autèntica del document electrònic custodiat per Diputació de Tarragona. Podeu verificar la seva autenticitat a través del servei de validació de l'Enx amb el CVE DC40A200184549D0948C0613955EC9F72 i data d'emissió 18/10/2023 a les 13:41:27

SIGNAT ELECTRÒNICAMENT PER:
Maria del Cramen Garcia Patricio - DNI ** (SIG) el dia 10/10/2023 a les 15:02:48

SIGNAT ELECTRÒNICAMENT PER:
Maria del Cramen Garcia Patricio - DNI ** (SIG) el dia 10/10/2023 a les 15:02:48

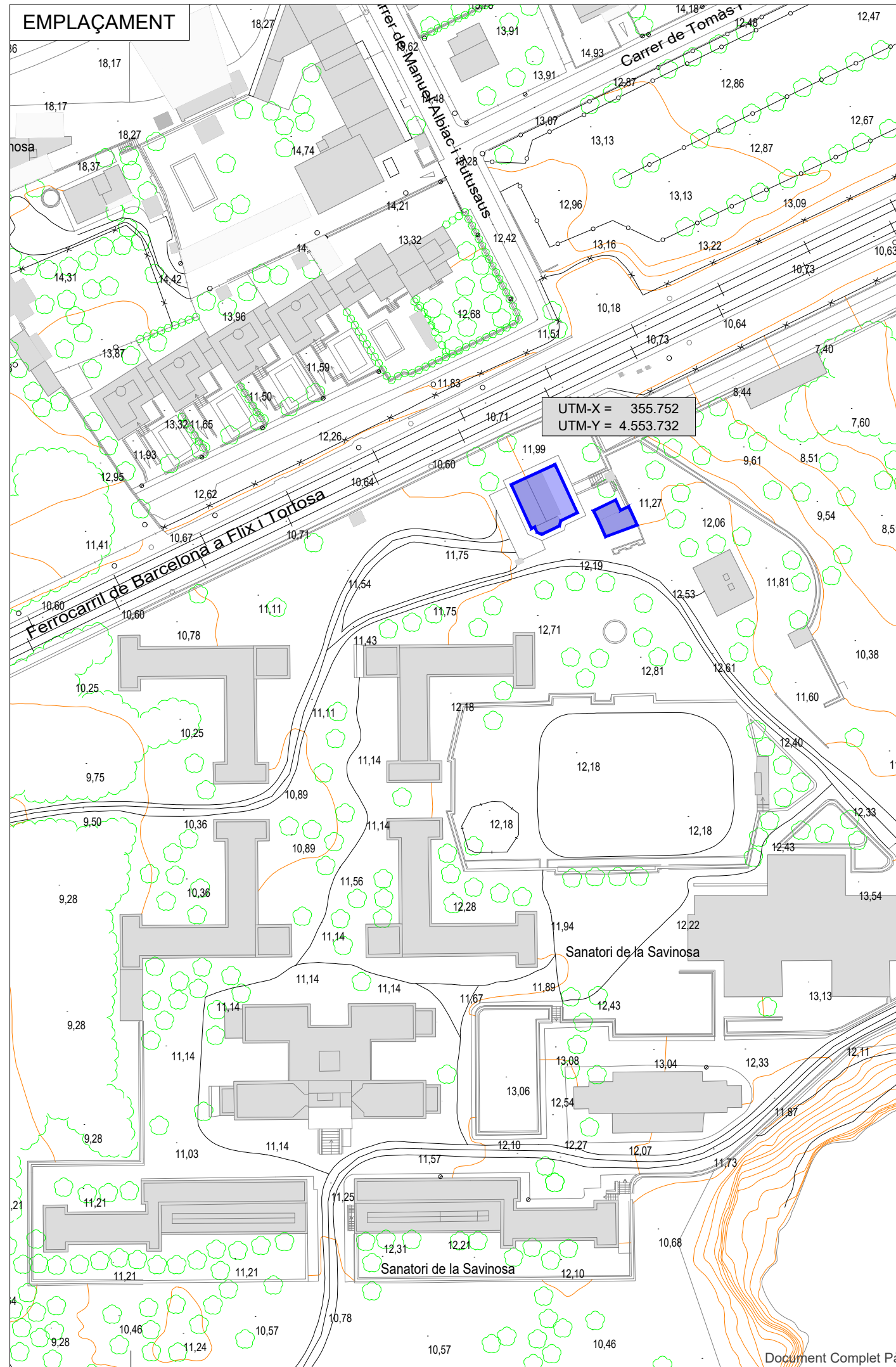
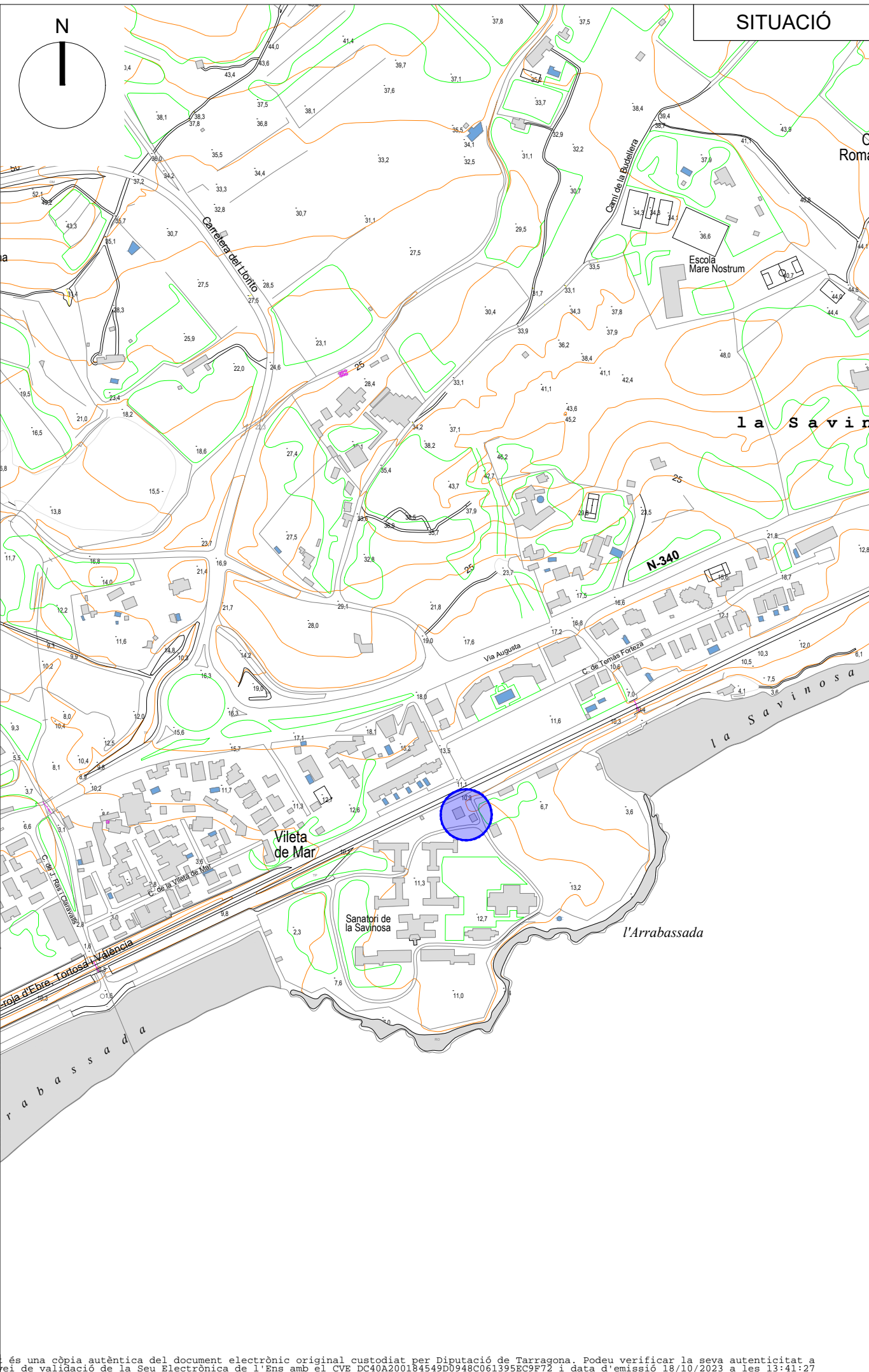
Aquest document és una còpia autèntica del document electrònic original custodiat per Diputació de Tarragona. Podeu verificar la seva autenticitat a través del servei de validació de la Seu Electrònica de l'Ens amb el CVE DC40A200184549D948C061395EC9F72 i data d'emissió 18/10/2023 a les 13:41:27



PROJECTE :
ENDERROC HABITATGE ADMINISTRADOR

SITUACIÓ :
SAVINOSA, TARRAGONA

PLANOL :
SITUACIÓ I EMLAÇAMENT

Expedient :
2023 - 0009346

Data: a la de la
Signatura electrònica

L'Arquitecta Tècnica,
M Carmen Garcia Patricio

sam
SERVEI D'ARQUITECTURA MUNICIPAL
Diputació de Tarragona

01

Document Complet Pagina 67

SIGNAT ELECTRÒNICAMENT PER:
Mària del Cramen Garcia Patricio - DNI ** (SIG) el dia 10/10/2023 a les 15:02:48

MAGATZEM	Sup. m ²
Magatzem 1	27,90m ²
Magatzem 2	10,20m ²
Total útil	38,10m²
Total construïda	53,35m²

PLANTA BAIXA	Sup. m ²
Porxo	27,80m ²
Distribuidor	12,45m ²
Escala	2,70m ²
Menjador-estar	24,30m ²
Dormitori	11,65m ²
Cuina	6,65m ²
Lavabo	5,05m ²
Total útil	90,60m²
Total construïda	121,45m²

PLANTA PRIMERA	Sup. m ²
Distribuidor	10,00m ²
Lavabo	5,60m ²
Dormitori 1	8,10m ²
Dormitori 2	8,60m ²
Dormitori 3	8,50m ²
Dormitori 4	6,85m ²
Pas	3,20m ²
Total útil	50,85m²
Terrassa	40,40m ²
Total construïda	71,55m²

TOTAL SUP. ÚTIL	141,45m²
TOTAL SUP. CONSTRUÏDA	193,00m²

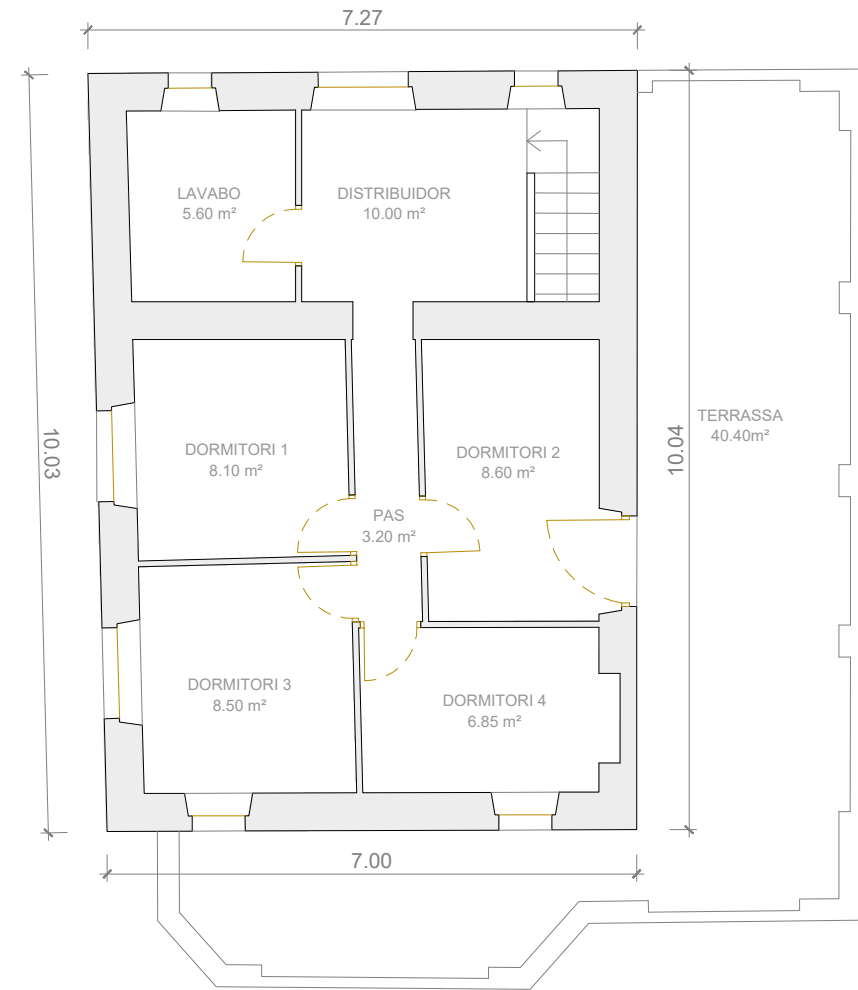
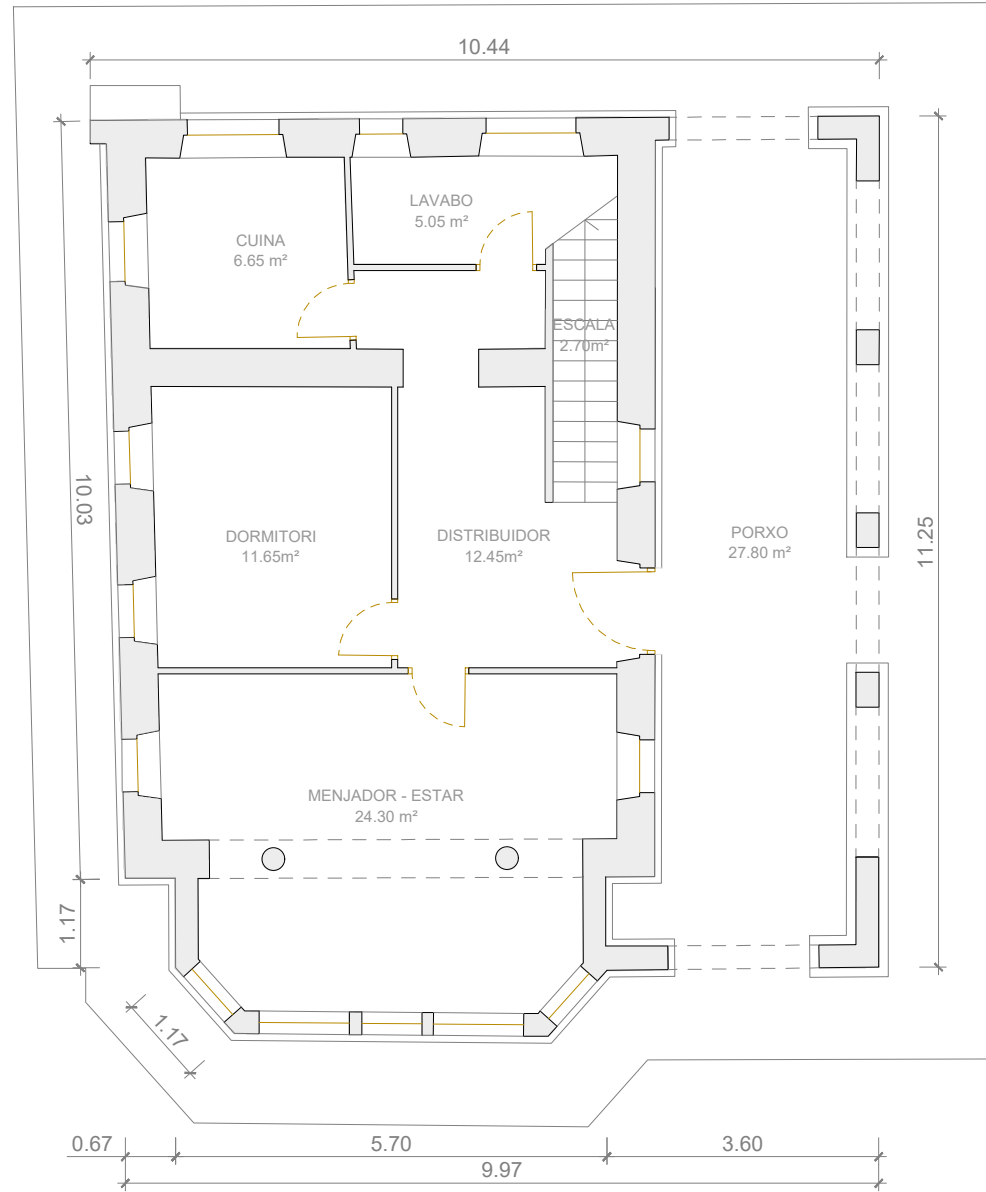

SIGNAT ELECTRÒNICAMENT PER:
Mària del Cramen Garcia Patricio - DNI ** (SIG) el dia 10/10/2023 a les 15:02:48



FAÇANA SUD



FAÇANA EST

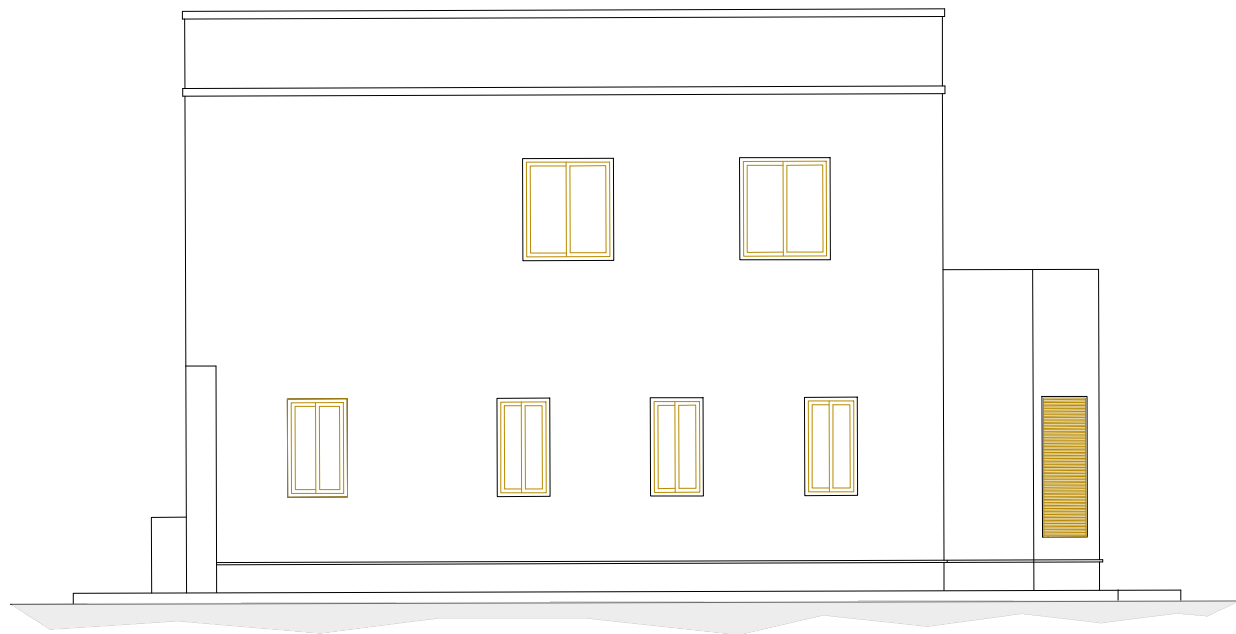

FAÇANA OEST



FAÇANA NORD

SIGNAT ELECTRÒNICAMENT PER:
 Maria del Carmen García Patricio - DNI ** (SIG) el dia 10/10/2023 a les 15:02:48

SIGNAT ELECTRÒNICAMENT PER:
Mària del Cramen Garcia Patricio - DNI ** (SIG) el dia 10/10/2023 a les 15:02:48

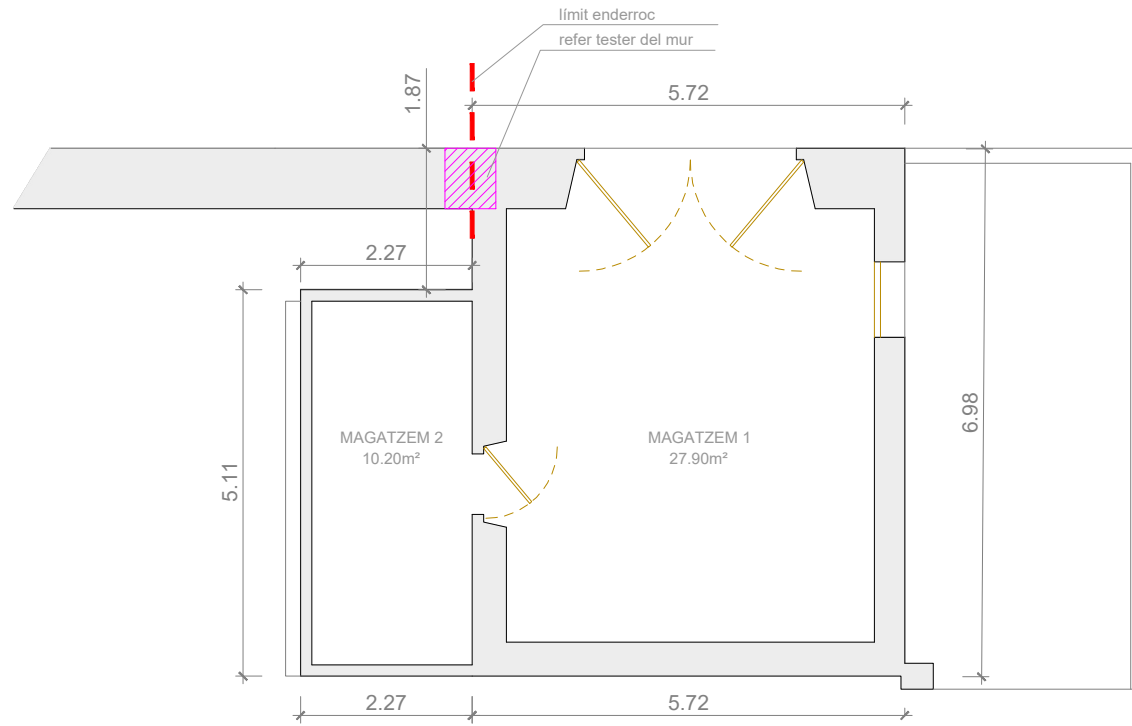

PLANTA

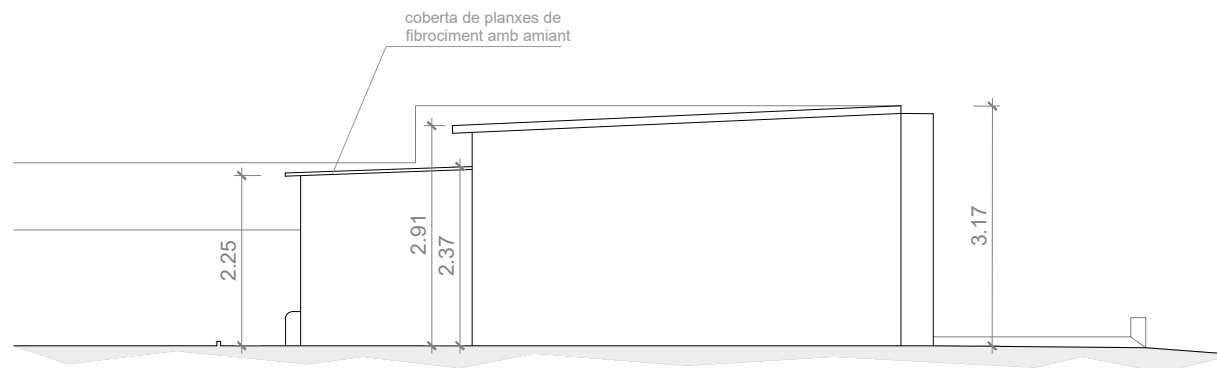

FAÇANA OEST

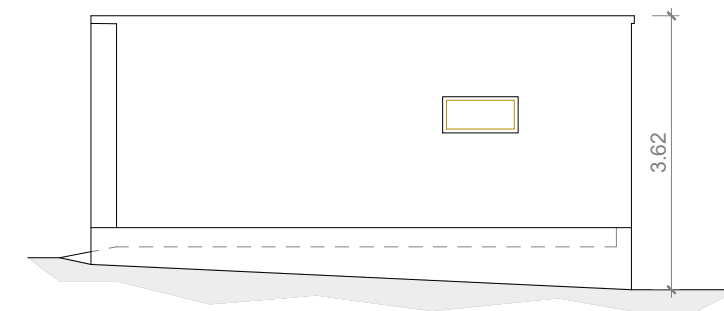

FAÇANA SUD

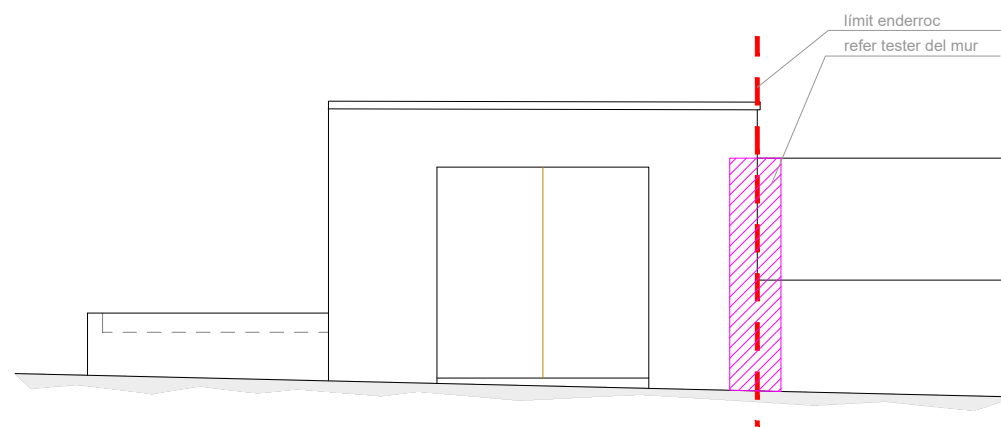

FAÇANA EST

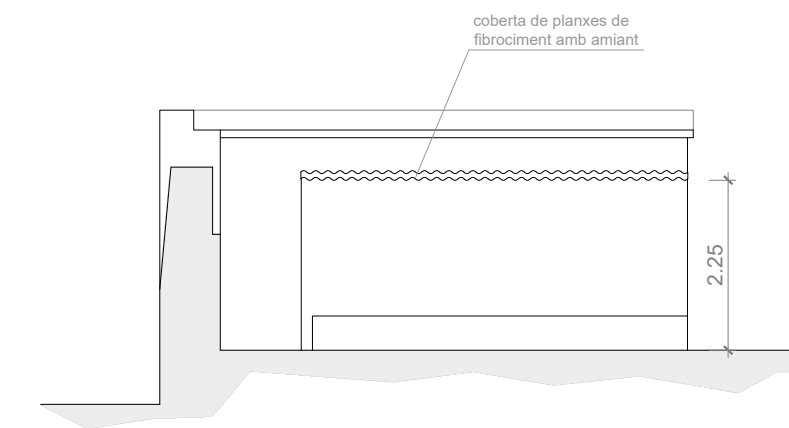

FAÇANA NORD

MAGATZEM	Sup. m ²
Magatzem 1	27,90m ²
Magatzem 2	10,20m ²
Total útil	38,10m²
Total construïda	53,35m²

SIGNAT ELECTRÒNICAMENT PER:
 Maria del Cramen Garcia Patricio - DNI ** (SIG) el dia 10/10/2023 a les 15:02:48

SIGNAT ELECTRÒNICAMENT PER:
Mària del Cramen Garcia Patricio - DNI ** (SIG) el dia 10/10/2023 a les 15:02:48



HABITATGE. FAÇANA SUD



HABITATGE. FAÇANA EST



HABITATGE. FAÇANA NORD



HABITATGE. FAÇANA OEST



HABITATGE. CANTONADA SUD-OEST

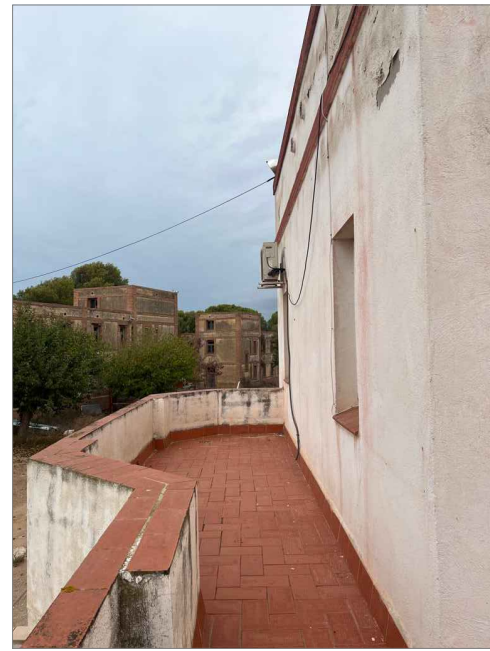

HABITATGE. DETALL TERRASSA



MAGATZEM. CANTONADA NORD-OEST



MAGATZEM. CANTONADA NORD-OEST



MAGATZEM. FAÇANA OEST



MAGATZEM. FAÇANA SUD



MAGATZEM. CANTONADA SUD-OEST



MAGATZEM. FAÇANA EST

SIGNAT ELECTRÒNICAMENT PER: Maria del Cramen Garcia Patricio - DNI ** (SIG) el dia 10/10/2023 a les 15:02:48

SIGNAT ELECTRÒNICAMENT PER:
Mària del Cramen Garcia Patricio - DNI ** (SIG) el dia 10/10/2023 a les 15:02:48



PROJECTE ENDERROC DE L'HABITATGE DE L'ADMINISTRADOR AL RECINTE DE LA SAVINOSA

PRESSUPOST

Municipi
Tarragona (Tarragonès)

Data
Octubre de 2023

Expedient
2023-0009346



SERVEI D'ASSISTÈNCIA MUNICIPAL
Assistència Tècnica - Arquitectura Municipal

Aquest document és una còpia autèntica del document electrònic original custodiat per Diputació de Tarragona. Podeu verificar la seva autenticitat a través del servei de validació de l'Enx amb el CVE DC40A200184E49D0948C061395EC9F72 i data d'emissió 18/10/2023 a les 13:41:27

SIGNAT ELECTRÒNICAMENT PER:
Maria del Cramen Garcia Patricio - DNI ** (SIG) el dia 10/10/2023 a les 15:02:48

PRESSUPOST

Aquest document és una còpia autèntica del document electrònic original custodiat per Diputació de Tarragona. Podeu verificar la seva autenticitat a través del servei de validació de l'Enx amb el CVE DC40A200184549D0948C0613955EC9F72 i data d'emissió 18/10/2023 a les 13:41:27

SIGNAT ELECTRÒNICAMENT PER:
Maria del Cramen Garcia Patricio - DNI ** (SIG) el dia 10/10/2023 a les 15:02:48

Aquest document és una còpia autèntica del document electrònic original custodiat per Diputació de Tarragona. Podeu verificar la seva autenticitat a través del servei de validació de l'Enx amb el CVE DC40A200184549D0948C0613955EC9F72 i data d'emissió 18/10/2023 a les 13:41:27

PREUS UNITARIS

Aquest document és una còpia autèntica del document electrònic original custodiat per Diputació de Tarragona. Podeu verificar la seva autenticitat a través del servei de validació de l'Enx amb el CVE DC40A200184549D0948C0613955EC9F72 i data d'emissió 18/10/2023 a les 13:41:27

SIGNAT ELECTRÒNICAMENT PER:
Maria del Cramen Garcia Patricio - DNI ** (SIG) el dia 10/10/2023 a les 15:02:48

PREUS UNITARIS

CODI	TEXT	QUANTITAT UT	PREU/UT	IMPORT
A01-FEPM	Ajudant per a seguretat i salut	0,200 h	23,37	4,67
A0D-0007	Manobre	264,067 h	21,82	5.761,94
A0D-0009	Manobre per a seguretat i salut	20,100 h	21,82	438,58
A0D-W61I	Manobre per a treballs penosos, tòxics o perillosos i alçada	24,642 h	24,12	594,37
A0E-000A	Manobre especialista	110,107 h	23,10	2.543,47
A0F-000B	Oficial 1a	27,501 h	26,19	720,24
A0F-000E	Oficial 1a electricista	10,000 h	27,07	270,70
A0F-000N	Oficial 1a lampista	2,000 h	27,07	54,14
A0F-000T	Oficial 1a paleta	4,680 h	26,19	122,57
A0F-0015	Oficial 1a per a seguretat i salut	10,200 h	26,19	267,14
A0F-W61H	Oficial 1a per a treballs penosos, tòxics o perillosos i alçada	24,642 h	29,01	714,86
			Grup A	11.492,68
B011-05ME	Aigua	0,021 m3	1,82	0,04
B019-HJD7	Líquid encapsulant per elements de fibrociment	3,332 l	7,04	23,45
B03L-05N0	Sorra de marbre blanc	0,158 t	148,67	23,50
B054-06DH	Calç aèria hidratada CL 90-S, en sacs	26,000 kg	0,34	8,84
B055-065W	Ciment blanc de ram de paleta BL 22,5 X segons UNE 80305, en sacs	0,026 t	252,48	6,56
B083-06UE	Colorant en pols per a morter	0,520 kg	4,51	2,35
B0AK-07AY	Clau acer, per a seguretat i salut	0,101 kg	1,93	0,19
B0B7-106U	Acer en barres corrugades B400S de límit elàstic >= 400 N/mm2, per a seguretat i salut	6,000 kg	1,11	6,66
B0B8-108O	Malla electrosoldada de barres corrugades d'acer ME 10x10 cm D:3-3 mm 6x2,2 m B500T UNE-EN 10080, per a seguretat i salut	18,012 m2	1,81	32,60
B0D21-07P1	Tauló de fusta de pi per a 10 usos, per a seguretat i salut	3,600 m	0,49	1,76
B0D31-07P6	Llata de fusta de pi, per a seguretat i salut	0,002 m3	437,19	0,83

Aquest document és una còpia autèntica del document electrònic original custodiat per Diputació de Tarragona. Podeu verificar la seva autenticitat a través del servei de validació de l'Ens amb el CVE DC40A200184549D0948C0613956C9F72 i data d'emissió 18/10/2023 a les 13:41:27

PREUS UNITARIS

CODI	TEXT	QUANTITAT UT	PREU/UT	IMPORT
B0D62-07PU	Puntal metàl·lic i telescòpic per a 3 m d'alçària i 150 usos, per a seguretat i salut	0,300 cu	13,22	3,97
B0D70-0CEL	Tauler elaborat amb aglomerat de fusta, de 25 mm de gruix, per a 2 usos, per a seguretat i salut	24,000 m2	5,13	123,12
B1472-19P8	Arnès de seient solidari a equip de protecció individual per a prevenció de caigudes d'alçada, homologat segons UNE-EN 813	2,000 u	127,41	254,82
B1474-0XKY	Parella de botes baixes de seguretat industrial per a encofrador, resistents a la humitat, de pell rectificada, amb turmellera encoixinada, amb puntera metàl·lica, sola antilliscant, falca amortidora d'impactes al taló i amb plantilla metàl·lica, homologades segons UNE-EN ISO 20344, UNE-EN ISO 20345, UNE-EN ISO 20346 i UNE-EN ISO 20347	4,000 u	21,31	85,24
B1477-07TR	Casc de seguretat per a ús normal, contra cops, de polietilè amb un pes màxim de 400 g, homologat segons UNE-EN 812	4,000 u	6,95	27,80
B1471-0XJN	Parell de filtres per a mascareta facial amb un allotjament central per a filtre contra pols, vapors, fums i partícules tòxiques en ambient amb un mínim del 16% d'oxigen, homologada segons CE	4,000 u	35,15	140,60
B147J-0XKF	Parella de guants per a ús general, amb palmell, artells, ungles i dits índex i polze de pell, dors de la mà i maniguet de cotó, folre interior i subjecció elàstica al canell	8,000 u	1,76	14,08
B147N-0XK6	Mascareta de protecció respiratòria, homologada segons UNE-EN 140	4,000 u	1,64	6,56
B147Z-0XI6	Ulleres de seguretat antiimpactes estàndard, amb muntura universal, amb visor transparent i tractament contra l'entelament, homologades segons UNE-EN 167 i UNE-EN 168	4,000 u	8,03	32,12
B1480-0XLP	Armillà reflectant amb tires reflectants a la cintura, al pit i a l'esquena, homologada segons UNE-EN 471	4,000 u	17,79	71,16
B1487-0XM5	Granota de treball, de polièster i cotó, amb butxaques exteriors	4,000 u	13,72	54,88
B2RA-28TS	Disposició controlada en centre de reciclatge de residus barrejats inerts amb una densitat 1 t/m3, procedents de construcció o demolició, amb codi 17 01 07 segons la Llista Europea de Residus	243,180 t	24,73	6.013,84
B2RA-28VA	Disposició controlada en dipòsit autoritzat inclòs el cànon sobre la deposició controlada dels residus de la construcció, segons la LLEI 8/2008, de residus de fibrociment perillosos amb una densitat 0,9 t/m3, procedents de construcció o demolició, amb codi 17 06 05* segons la Llista Europea de Residus	340,000 kg	0,28	95,20
B2RR-WLS2	Làmina de polietilè transparent de 100 µm (400 galgues), amplària 400 cm i llargària 50 m	33,087 m2	0,43	14,23

Aquest document és una còpia autèntica del document electrònic original custodiat per Diputació de Tarragona. Podeu verificar la seva autenticitat a través del servei de validació de la Seu Electrònica de l'Ens amb el CVE DC40A200184549D0948C0613955EC9F72 i data d'emissió 18/10/2023 a les 13:41:27

PREUS UNITARIS

CODI	TEXT	QUANTITAT UT	PREU/UT	IMPORT
B6AX-0KOW	Tanca mòbil, de 2 m d'alçària, d'acer galvanitzat, amb malla electrosoldada de 90x150 mm i de 4.5 i 3,5 mm de diàmetre, bastidor de 3.5x2 m de tub de 40 mm de diàmetre per a fixar a peus prefabricats de formigó, per a 20 usos, per a seguretat i salut	15,000 m	0,72	10,80
B6AZ-0KLL	Dau de formigó de 38 kg per a peu de tanca mòbil de malla d'acer i per a 20 usos, per a seguretat i salut	4,500 u	0,17	0,77
BBB0-19MX	Cartell explicatiu rectangular per a fixar mecànicament amb llegenda indicativa d'advertència, amb el text en negre sobre fons groc amb el cantell negre, costat major 10 cm per ésser vist fins 3 m, per a seguretat i salut	4,000 u	11,32	45,28
BBB4-19MH	Senyal d'advertència, normalitzada amb pictograma negre sobre fons groc, de forma triangular amb el cantell negre, costat major 10 cm, per ésser vista fins 3 m, per a seguretat i salut	4,000 u	3,12	12,48
BBC6-0R90	Cinta d'abalisament estàndar d'amplària 50 mm, per a seguretat i salut	50,000 m	0,09	4,50
BBCI-0R99	Tanca mòbil metàl·lica de 2,5 m de llargària i 1 m d'alçària, per a 4 usos, per a seguretat i salut	4,000 m	12,24	48,96
BDS0-0LQZ	Baixant de runes de tub de PVC de diàmetre 40 cm, amb boques de descàrrega, brides i acoblament, per a 4 usos	6,000 m	12,33	73,98
BM33-0T4T	Extintor de pols seca, de càrrega 6 kg, amb pressió incorporada, pintat, per a seguretat i salut	1,000 u	38,86	38,86
BMY3-0TC8	Part proporcional d'elements especials per a extintors, per a seguretat i salut	1,000 u	0,34	0,34
BQU7-0TJC	Material sanitari per a assortir una farmaciola, amb el contingut establert a l'ordenança general de seguretat i salut en el treball	1,000 u	80,29	80,29
BQU8-2RBJ	Lloguer de mòdul prefabricat de cabina amb inodor químic d'1,05x1,05 m i 2,35 m d'alçària, amb tancaments de polietilè i sostre translúcid, equipat amb 1 inodor amb dipòsit químic de 250l. i un lavabo amb dipòsit d'aigua de 45l., amb manteniment inclòs	2,000 mes	153,43	306,86
BQU9-173P	Lloguer de mòdul prefabricat per a equipament de magatzem a obra de 5x2,4 m amb paret de plafó d'acer lacat, paviment de lamel·les d'acer galvanitzat, instal·lació elèctrica amb un punt de llum, interruptor, endolls, i quadre de protecció	2,000 mes	67,22	134,44
BQUJ-19OA	Reconeixement mèdic	4,000 u	39,79	159,16
			Grup B	7.961,12
C111-0056	Compressor amb dos martells pneumàtics	27,501 h	16,10	442,76

Aquest document és una còpia autèntica del document electrònic original custodiat per Diputació de Tarragona. Podeu verificar la seva autenticitat a través del servei de validació de l'Ens amb el CVE DC40A200184549D0948C0613956C9F72 i data d'emissió 18/10/2023 a les 13:41:27

PREUS UNITARIS

CODI	TEXT	QUANTITAT UT	PREU/UT	IMPORT
C138-00KR	Pala carregadora sobre pneumàtics de 8 a 14 t	36,668 h	87,93	3.224,18
C139-00LH	Pala excavadora giratòria sobre cadenes de 12 a 20 t	32,084 h	111,00	3.561,34
C152-003B	Camió grua	1,000 h	61,93	61,93
C176-00FX	Formigonera de 165 l	0,073 h	2,14	0,16
C1R1-00CW	Subministrament de contenidor paletitzat amb estructura de reixa metàl·lica d'1 m3 de capacitat i recollida amb residus especials	2,910 m3	79,51	231,37
C1R1-00CY	Subministrament de contenidor metàl·lic de 5 m3 de capacitat i recollida amb residus inerts o no especials	243,180 m3	26,05	6.334,84
C207-00E1	Equip i elements auxiliars per a tall oxiacetilènic	27,501 h	8,42	231,56
CZ1R-WLR2	Aspirador de pols de classe H, de potència 1200 W, depressió 250 mbar i volum d'aire 3700 l/min, 30 l de volum de dipòsit amb sac de seguretat i filtre HEPA	6,750 h	2,08	14,04
			Grup C	14.102,18
			TOTAL.....	33.555,98

Aquest document és una còpia autèntica del document electrònic custodiat per Diputació de Tarragona. Podeu verificar la seva autenticitat a través del servei de validació de l'Ens amb el CVE DC40A200184549D0948C0613955EC9F72 i data d'emissió 18/10/2023 a les 13:41:27

Aquest document és una còpia autèntica del document electrònic original custodiat per Diputació de Tarragona. Podeu verificar la seva autenticitat a través del servei de validació de l'Enx amb el CVE DC40A200184549D0948C0613955EC9F72 i data d'emissió 18/10/2023 a les 13:41:27

JUSTIFICACIÓ DE PREUS

Aquest document és una còpia autèntica del document electrònic custodiat per Diputació de Tarragona. Podeu verificar la seva autenticitat a través del servei de validació de l'Enx amb el CVE DC40A200184549D0948C0613955EC9F72 i data d'emissió 18/10/2023 a les 13:41:27

SIGNAT ELECTRÒNICAMENT PER:
Maria del Cramen Garcia Patricio - DNI ** (SIG) el dia 10/10/2023 a les 15:02:48

JUSTIFICACIÓ DE PREUS

CODI	UT	RESUM	QUANTITAT UT	PREU	SUBTOTAL	IMPORT
01		TREBALLS PREVIS I D'IMPLANTACIÓ				
01.01	mes	Lloguer de mòdul prefabricat de cabina amb inodor químic d'1,05x1,05 m i 2,35 m d'alçària, amb tancaments de polietilè i sostre translúcid, equipat amb 1 inodor amb dipòsit químic de 250l. i un lavabo amb dipòsit d'aigua de 45l., amb manteniment inclòs				
BQU8-2RBJ		Lloguer de mòdul prefabricat de cabina amb inodor químic d'1,05x1,05 m i 2,35 m d'alçària, amb tancaments de polietilè i sostre translúcid, equipat amb 1 inodor amb dipòsit químic de 250l. i un lavabo amb dipòsit d'aigua de 45l., amb manteniment inclòs	1,000 mes	153,43	153,43	
TOTAL PARTIDA					153,43	

Puja el preu total de la partida l'esmentada quantitat de CENT CINQUANTA-TRES EUROS amb QUARANTA-TRES CÉNTIMS

01.02	mes	Lloguer de mòdul prefabricat per a equipament de magatzem a obra de 5x2,4 m, amb paret de plafó d'acer lacat, paviment de lamel·les d'acer galvanitzat, instal·lació elèctrica amb un punt de llum, interruptor, endolls, i quadre de protecció				
BQU9-173P		Lloguer de mòdul prefabricat per a equipament de magatzem a obra de 5x2,4 m amb paret de plafó d'acer lacat, paviment de lamel·les d'acer galvanitzat, instal·lació elèctrica amb un punt de llum, interruptor, endolls, i quadre de protecció	1,000 mes	67,22	67,22	
TOTAL PARTIDA					67,22	

Puja el preu total de la partida l'esmentada quantitat de SEIXANTA-SET EUROS amb VINT-I-DOS CÉNTIMS

01.03	m	Cinta d'abalisament estàndar d'amplària 50 mm, per a seguretat i salut, amb un suport cada 5 m i amb el desmuntatge inclòs				
A0D-0007		Manobre	0,065 h	21,82	1,42	
B0B7-106U		Acer en barres corrugades B400S de límit elàstic >= 400 N/mm2, per a seguretat i salut	0,120 kg	1,11	0,13	
BBC6-0R90		Cinta d'abalisament estàndar d'amplària 50 mm, per a seguretat i salut	1,000 m	0,09	0,09	
A%AUX0010150			0,014 %	1,50	0,02	
TOTAL PARTIDA					1,66	

Puja el preu total de la partida l'esmentada quantitat de UN EUROS amb SEIXANTA-SIS CÉNTIMS

Aquest document és una còpia autèntica del document electrònic original custodiat per Diputació de Tarragona. Podeu verificar la seva autenticitat a través del servei de validació de l'Ensi amb el CVE DC40A200184549D0948C06139556C9F72 i data d'emissió 18/10/2023 a les 13:41:27

JUSTIFICACIÓ DE PREUS

CODI	UT	RESUM	QUANTITAT UT	PREU	SUBTOTAL	IMPORT
02		DEMOLICIONS, ENDERROCS, MOVIMENT DE TERRES I GESTIÓ DE RESIDUS				
02.01	u	Anul·lació d'instal·lació interior elèctrica, a la sortida dels quadres elèctrics o de l'escomesa, per a subministrament a baixa tensió 200 kVA, com a màxim				
A0F-000E		Oficial 1a electricista	10,000 h	27,07	270,70	
A%AUX0010150			2,707 %	1,50	4,06	
TOTAL PARTIDA.....						274,76

Puja el preu total de la partida l'esmentada quantitat de DOS-CENTS SETANTA-QUATRE EUROS amb SETANTA-SIS CÉNTIMS

02.02	u	Anul·lació d'instal·lació interior de lampisteria, a la sortida del comptador o de l'escomesa, per a subministrament de D inferior a 2"				
A0F-000N		Oficial 1a lampista	2,000 h	27,07	54,14	
A%AUX0010150			0,541 %	1,50	0,81	
TOTAL PARTIDA.....						54,95

Puja el preu total de la partida l'esmentada quantitat de CINQUANTA-QUATRE EUROS amb NORANTA-CINC CÉNTIMS

02.03	pa	Aplec d'elements existents a la zona exterior de l'habitatge, com caixes, ganudeles i altres andròmines, amb mitjans manuals i mecànics i càrrega sobre camió o contenidor.				
A0D-0007		Manobre	8,000 h	21,82	174,56	
C152-003B		Camió grua	1,000 h	61,93	61,93	
A%AUX0010150			1,746 %	1,50	2,62	
TOTAL PARTIDA.....						239,11

Puja el preu total de la partida l'esmentada quantitat de DOS-CENTS TRENTA-NOU EUROS amb ONZE CÉNTIMS

Aquest document és una còpia autèntica del document electrònic custodiat per Diputació de Tarragona. Podeu verificar la seva autenticitat a través del servei de validació de l'Enx amb el CVE DC40A200184549D0948C0613956C9F72 i data d'emissió 18/10/2023 a les 13:41:27

JUSTIFICACIÓ DE PREUS

CODI	UT	RESUM	QUANTITAT UT	PREU	SUBTOTAL	IMPORT
02.04	m3	Enderroc d'edificació aïllada, de més de 250 m3 de volum aparent, de 4 a 8 m d'alçària, amb estructura d'obra de fàbrica, sense enderroc de fonaments, solera ni mitgeres, sense separació, transport ni gestió de residus ni residus perillosos, amb mitjans manuals i mecànics i càrrega mecànica de runa sobre camió o contenidor. seguint les indicacions del Projecte i de l'Estudi bàsic de Seguretat i Salut (senyalització d'obres, instal·lació delonnes, xarxes, bastides i altres elements necessaris)				
		Inclou l'enderroc de tot l'edifici. A nivell orientatiu s'inclou: Estructura existent amb parets d'obra de fàbrica i sostres amb bigues de formigó, fusta o metàl·liques. Coberta plana No s'inclou solera de formigó en planta baixa, voreres ni fonamentació existent. Divisions interiors així com l'enrajolat en paraments verticals. Arrencada de full de bastiment de portes interiors i finestres. Retirada dels vidres. Desmuntatge dels baixants i connexions als desguassos. Desmuntatge de la instal·lació elèctrica i punts de il·luminació. Arrencada i desmuntatge de tots els elements sanitaris (banyeres, plats de dutxa, inodors, safareig, aigüera, lavabo) així com tots els accessoris i aixetes de la xarxa de subministrament i evacuació. Retirada de la instal·lació superficial interior de telefonia. Retirada del mobiliari existent. Inclou demés elements existents a l'edifici i necessaris per al desmuntatge de tots els elements que formen l'edifici. Inclou tots els elements auxiliars necessaris per a l'execució dels treballs: grues, bastides i altres.				
A0E-000A		Manobre especialista	0,120 h	23,10	2,77	
A0F-000B		Oficial 1a	0,030 h	26,19	0,79	
C111-0056		Compressor amb dos martells pneumàtics	0,030 h	16,10	0,48	
C207-00E1		Equip i elements auxiliars per a tall oxiacetilènic	0,030 h	8,42	0,25	
C138-00KR		Pala carregadora sobre pneumàtics de 8 a 14 t	0,040 h	87,93	3,52	
C139-00LH		Pala excavadora giratòria sobre cadenes de 12 a 20 t	0,035 h	111,00	3,89	
A%AUX0010150			0,036 %	1,50	0,05	
TOTAL PARTIDA.....						11,75

Puja el preu total de la partida l'esmentada quantitat de ONZE EUROS amb SETANTA-CINC CÉNTIMS

02.05	m2	Enderroc complet de coberta inclinada de plaques de fibrociment de superfície <= 50 m2 fixades mecànicament amb mitjans manuals, reg de la coberta amb líquid fixador de les fibres d'amiant i empaquetat amb làmina de 100 µm (400 galgues), càrrega sobre camió o contenidor				
A0D-W61I		Manobre per a treballs penosos, tòxics o perillosos i alçada	1,400 h	24,12	33,77	
A0F-W61H		Oficial 1a per a treballs penosos, tòxics o perillosos i alçada	1,400 h	29,01	40,61	
B2RR-WLS2		Làmina de polietilè transparent de 100 µm (400 galgues), amplària 400 cm i llargària 50 m	x 1,1	1,500 m2	0,43	0,71
B019-HJD7		Líquid encapsulant per elements de fibrociment	x 1,01	0,200 l	7,04	1,42
A%AUX0010150			0,744 %	1,50	1,12	

JUSTIFICACIÓ DE PREUS

CODI	UT	RESUM	QUANTITAT UT	PREU	SUBTOTAL	IMPORT
TOTAL PARTIDA						77,63
Puja el preu total de la partida l'esmentada quantitat de SETANTA-SET EUROS amb SEIXANTA-TRES CÉNTIMS						
02.06	m ³	Enderroc de pericó, amb mitjans manuals i càrrega manual de runa sobre camió o contenidor. Inclou treballs d'anul·lació i tapat clavegueró				
A0D-0007		Manobre	4,760 h	21,82	103,86	
A%AUX0010150			1,039 %	1,50	1,56	
TOTAL PARTIDA						105,42
Puja el preu total de la partida l'esmentada quantitat de CENT CINCO EUROS amb QUARANTA-DOS CÉNTIMS						
02.07	m	Desmuntatge de baixant, clavegueró o tub de ventilació de fibrociment de diàmetre fins a 125 mm a una alçària superior a 5 m, treballs verticals amb mitjans manuals, reg del tub amb líquid fixador de les fibres d'amiant, empaquetat i càrrega sobre camió o contenidor corresponent				
A0D-W611		Manobre per a treballs penosos, tòxics o perillosos i alçada	0,450 h	24,12	10,85	
A0F-W61H		Oficial 1a per a treballs penosos, tòxics o perillosos i alçada	0,450 h	29,01	13,05	
B2RR-WLS2		Làmina de polietilè transparent de 100 µm (400 galgues), amplària 400 cm i llargària 50 m	0,800 m ²	0,43	0,34	
B019-HJD7		Líquid encapsulant per elements de fibrociment	0,050 l	7,04	0,35	
CZ1R-WLR2		Aspirador de pols de classe H, de potència 1200 W, depressió 250 mbar i volum d'aire 3700 l/min, 30 l de volum de dipòsit amb sac de seguretat i filtre HEPA	0,450 h	2,08	0,94	
A%AUX0010150			0,239 %	1,50	0,36	
TOTAL PARTIDA						25,89
Puja el preu total de la partida l'esmentada quantitat de VINT-I-CINC EUROS amb VUITANTA-NOU CÉNTIMS						
02.08	m ³	Reparació amb reposició de peces, de paret de maçoneria amb pedres de recuperació col·locades amb morter mixt de ciment blanc 1:1:7, seguint les proporcions i disposició paraments originals				
A0D-0007		Manobre	9,000 h	21,82	196,38	
A0F-000T		Oficial 1a paleta	9,000 h	26,19	235,71	
B07G-0MQC		Morter mixt amb ciment blanc de ram de paleta BL, calç i sorra de marbre blanc, amb colorant i 250 kg/m ³ de ciment, amb una proporció en volum 1:1:7 i 5 N/mm ² de resistència a compressió, elaborat a l'obra	0,200 m ³	421,84	84,37	
A%AUX0010300			4,321 %	3,00	12,96	
TOTAL PARTIDA						529,42
Puja el preu total de la partida l'esmentada quantitat de CINCO-CENTS VINT-I-NOU EUROS amb QUARANTA-DOS CÉNTIMS						

Aquest document és una còpia autèntica del document electrònic original custodiat per Diputació de Tarragona. Podeu verificar la seva autenticitat a través del servei de validació de la Seu Electrònica de l'Ens amb el CVE DC40A200184549D0948C06139556C9F72 i data d'emissió 18/10/2023 a les 13:41:27

JUSTIFICACIÓ DE PREUS

CODI	UT	RESUM	QUANTITAT UT	PREU	SUBTOTAL	IMPORT
02.09	m3	Classificació a peu d'obra de residus de construcció o demolició en fraccions segons REAL DECRETO 105/2008, amb mitjans manuals				
A0D-0007		Manobre	1,000 h	21,82	21,82	
A%AUX0010150			0,218 %	1,50	0,33	
TOTAL PARTIDA						22,15
Puja el preu total de la partida l'esmentada quantitat de VINT-I-DOS EUROS amb QUINZE CÉNTIMS						
02.10	m3	Transport de residus inerts o no especials a instal·lació autoritzada de gestió de residus, amb contenidor de 5 m3 de capacitat				
C1R1-00CY		Subministrament de contenidor metàl·lic de 5 m3 de capacitat i recollida amb residus inerts o no especials	1,000 m3	26,05	26,05	
TOTAL PARTIDA						26,05
Puja el preu total de la partida l'esmentada quantitat de VINT-I-SIS EUROS amb CINQ CÉNTIMS						
02.11	m3	Disposició controlada en centre de reciclatge de residus barrejats inerts amb una densitat 1 t/m3, procedents de construcció o demolició, amb codi 17 01 07 segons la Llista Europea de Residus				
B2RA-28TS		Disposició controlada en centre de reciclatge de residus barrejats inerts amb una densitat 1 t/m3, procedents de construcció o demolició, amb codi 17 01 07 segons la Llista Europea de Residus	1,000 t	24,73	24,73	
TOTAL PARTIDA						24,73
Puja el preu total de la partida l'esmentada quantitat de VINT-I-QUATRE EUROS amb SETANTA-TRES CÉNTIMS						
02.12	m3	Transport de residus especials a instal·lació autoritzada de gestió de residus, amb contenidor d'1 m3 de capacitat				
C1R1-00CW		Subministrament de contenidor paletitzat amb estructura de reixa metàl·lica d'1 m3 de capacitat i recollida amb residus especials	1,000 m3	79,51	79,51	
TOTAL PARTIDA						79,51
Puja el preu total de la partida l'esmentada quantitat de SETANTA-NOU EUROS amb CINQUANTA-UN CÉNTIMS						
02.13	kg	Disposició controlada en dipòsit autoritzat inclòs el cànon sobre la deposició controlada dels residus de la construcció, segons la LLEI 8/2008, de residus de fibrociment perillosos amb una densitat 0,9 t/m3, procedents de construcció o demolició, amb codi 17 06 05* segons la Llista Europea de Residus				
B2RA-28VA		Disposició controlada en dipòsit autoritzat inclòs el cànon sobre la deposició controlada dels residus de la construcció, segons la LLEI 8/2008, de residus de fibrociment perillosos amb una densitat 0,9 t/m3, procedents de construcció o demolició, amb codi 17 06 05* segons la Llista Europea de Residus	1,000 kg	0,28	0,28	

Aquest document és una còpia autèntica del document electrònic custodiat per Diputació de Tarragona. Podeu verificar la seva autenticitat a través del servei de validació de la Seu Electrònica de l'Ens amb el CVE DC40A200184549D0948C0613955C9F72 i data d'emissió 18/10/2023 a les 13:41:27

JUSTIFICACIÓ DE PREUS

CODI	UT	RESUM	QUANTITAT	UT	PREU	SUBTOTAL	IMPORT
TOTAL PARTIDA.....							0,28

Puja el preu total de la partida l'esmentada quantitat de ZERO EUROS amb VINT-I-VUIT CÉNTIMS

Aquest document és una còpia autèntica del document electrònic custodiat per Diputació de Tarragona. Podeu verificar la seva autenticitat a través del servei de validació de l'Ens amb el CVE DC40A200184549D0948C0613955EC9F72 i data d'emissió 18/10/2023 a les 13:41:27

JUSTIFICACIÓ DE PREUS

CODI	UT	RESUM	QUANTITAT UT	PREU	SUBTOTAL	IMPORT
03		SEGURETAT I SALUT				
03.01	u	Material sanitari per a assortir una farmaciola amb el contingut establert a l'ordenança general de seguretat i salut en el treball				
BQU7-0TJC		Material sanitari per a assortir una farmaciola, amb el contingut establert a l'ordenança general de seguretat i salut en el treball	1,000 u	80,29	80,29	
TOTAL PARTIDA						80,29

Puja el preu total de la partida l'esmentada quantitat de VUITANTA EUROS amb VINT-I-NOU CÉNTIMS

03.02	m2	Protecció horitzontal d'obertures d'1 m de diàmetre com a màxim, en sostres, amb fusta i amb el desmuntatge inclòs				
A0D-0009		Manobre per a seguretat i salut	0,250 h	21,82	5,46	
A0F-0015		Oficial 1a per a seguretat i salut	0,250 h	26,19	6,55	
B0AK-07AY		Clau acer, per a seguretat i salut	x 1,9 0,053 kg	1,93	0,19	
B0D31-07P6		Llata de fusta de pi, per a seguretat i salut	x 1,9 0,001 m3	437,19	0,83	
B0D21-07P1		Tauló de fusta de pi per a 10 usos, per a seguretat i salut	3,600 m	0,49	1,76	
A%AUX0010100		Despeses auxiliars sobre la mà d'obra	0,120 %	1,00	0,12	
TOTAL PARTIDA						14,91

Puja el preu total de la partida l'esmentada quantitat de CATORZE EUROS amb NORANTA-UN CÉNTIMS

03.03	m	Barana de protecció, confeccionada amb puntals metàl·lics horitzontals, d'alçària 1 m, fixada per pressió contra els paraments laterals verticals i un tauler amb aglomerat de fusta i amb el desmuntatge inclòs				
A0D-0009		Manobre per a seguretat i salut	0,350 h	21,82	7,64	
A0F-0015		Oficial 1a per a seguretat i salut	0,350 h	26,19	9,17	
B0D62-07PU		Puntal metàl·lic i telescòpic per a 3 m d'alçària i 150 usos, per a seguretat i salut	0,020 cu	13,22	0,26	
B0D70-0CEL		Tauler elaborat amb aglomerat de fusta, de 25 mm de gruix, per a 2 usos, per a seguretat i salut	1,600 m2	5,13	8,21	
A%AUX0010100		Despeses auxiliars sobre la mà d'obra	0,168 %	1,00	0,17	
TOTAL PARTIDA						25,45

Puja el preu total de la partida l'esmentada quantitat de VINT-I-CINC EUROS amb QUARANTA-CINC CÉNTIMS

Aquest document és una còpia autèntica del document electrònic original custodiat per Diputació de Tarragona. Podeu verificar la seva autenticitat a través del servei de validació de l'Enx amb el CVE DC40A200184549D0948C0613956C9F72 i data d'emissió 18/10/2023 a les 13:41:27

JUSTIFICACIÓ DE PREUS

CODI	UT	RESUM	QUANTITAT UT	PREU	SUBTOTAL	IMPORT
03.04	m	Tanca mòbil, de 2 m d'alçària, d'acer galvanitzat, amb malla electrosoldada de 90x150 mm i de 4.5 i 3,5 mm de D, bastidor de 3.5x2 m de tub de 40 mm de D, fixat a peus prefabricats de formigó, i amb el desmuntatge inclòs				
A0D-0009		Manobre per a seguretat i salut	0,100 h	21,82	2,18	
B6AZ-0KLL		Dau de formigó de 38 kg per a peu de tanca mòbil de malla d'acer i per a 20 usos, per a seguretat i salut	0,300 u	0,17	0,05	
B6AX-0KOW		Tanca mòbil, de 2 m d'alçària, d'acer galvanitzat, amb malla electrosoldada de 90x150 mm i de 4.5 i 3,5 mm de diàmetre, bastidor de 3.5x2 m de tub de 40 mm de diàmetre per a fixar a peus prefabricats de formigó, per a 20 usos, per a seguretat i salut	1,000 m	0,72	0,72	
A%AUX0010150			0,022 %	1,50	0,03	
TOTAL PARTIDA						2,98

Puja el preu total de la partida l'esmentada quantitat de DOS EUROS amb NORANTA-VUIT CÉNTIMS

03.05	m	Tanca mòbil metàl·lica de 2,5 m de llargària i 1 m d'alçària i amb el desmuntatge inclòs				
A0D-0009		Manobre per a seguretat i salut	0,060 h	21,82	1,31	
BBCI-0R99		Tanca mòbil metàl·lica de 2,5 m de llargària i 1 m d'alçària, per a 4 usos, per a seguretat i salut	0,400 m	12,24	4,90	
A%AUX0010100		Despeses auxiliars sobre la mà d'obra	0,013 %	1,00	0,01	
TOTAL PARTIDA						6,22

Puja el preu total de la partida l'esmentada quantitat de SIS EUROS amb VINT-I-DOS CÉNTIMS

03.06	u	Extintor de pols seca, de 6 kg de càrrega, amb pressió incorporada, pintat, amb suport a la paret i amb el desmuntatge inclòs				
A01-FEPM		Ajudant per a seguretat i salut	0,200 h	23,37	4,67	
A0F-0015		Oficial 1a per a seguretat i salut	0,200 h	26,19	5,24	
BM33-0T4T		Extintor de pols seca, de càrrega 6 kg, amb pressió incorporada, pintat, per a seguretat i salut	1,000 u	38,86	38,86	
BMY3-0TC8		Part proporcional d'elements especials per a extintors, per a seguretat i salut	1,000 u	0,34	0,34	
A%AUX0010150			0,099 %	1,50	0,15	
TOTAL PARTIDA						49,26

Puja el preu total de la partida l'esmentada quantitat de QUARANTA-NOU EUROS amb VINT-I-SIS CÉNTIMS

03.07	m2	Protecció horitzontal d'obertures amb malla electrosoldada de barres corrugades d'acer 10x 10 cm i de 3 - 3 mm de diàmetre embegut en el formigó i amb el desmuntatge inclòs				
A0D-0009		Manobre per a seguretat i salut	0,100 h	21,82	2,18	

Aquest document és una còpia autèntica del document electrònic original custodiat per Diputació de Tarragona. Podeu verificar la seva autenticitat a través del servei de validació de l'Enx amb el CVE DC40A200184549D0948C0613956C9F72 i data d'emissió 18/10/2023 a les 13:41:27

JUSTIFICACIÓ DE PREUS

CODI	UT	RESUM	QUANTITAT UT	PREU	SUBTOTAL	IMPORT
A0F-0015		Oficial 1a per a seguretat i salut	0,100 h	26,19	2,62	
B0B8-1080		Malla electrosoldada de barres corrugades d'acer ME 10x10 cm D:3-3 mm 6x2,2 m B500T UNE-EN 10080, per a seguretat i salut	x 1,9 0,632 m2	1,81	2,17	
A%AUX0010100		Despeses auxiliars sobre la mà d'obra	0,048 %	1,00	0,05	
TOTAL PARTIDA						7,02

Puja el preu total de la partida l'esmentada quantitat de SET EUROS amb DOS CÉNTIMS

03.08	m	Baixant de runes de tub de PVC, de 40 cm de diàmetre, amb boques de descàrrega, brides i acoblament, col·locat i amb el desmuntatge inclòs				
A0D-0009		Manobre per a seguretat i salut	0,500 h	21,82	10,91	
A0F-0015		Oficial 1a per a seguretat i salut	0,500 h	26,19	13,10	
BDS0-0LQZ		Baixant de runes de tub de PVC de diàmetre 40 cm, amb boques de descàrrega, brides i acoblament, per a 4 usos	1,000 m	12,33	12,33	
A%AUX0010100		Despeses auxiliars sobre la mà d'obra	0,240 %	1,00	0,24	
TOTAL PARTIDA						36,58

Puja el preu total de la partida l'esmentada quantitat de TRENTA-SIS EUROS amb CINQUANTA-VUIT CÉNTIMS

03.09	u	Casc de seguretat per a ús normal, contra cops, de polietilè amb un pes màxim de 400 g, homologat segons UNE-EN 812				
B1477-07TR		Casc de seguretat per a ús normal, contra cops, de polietilè amb un pes màxim de 400 g, homologat segons UNE-EN 812	1,000 u	6,95	6,95	
TOTAL PARTIDA						6,95

Puja el preu total de la partida l'esmentada quantitat de SIS EUROS amb NORANTA-CINC CÉNTIMS

03.10	u	Ulleres de seguretat antiimpactes estàndard, amb muntura universal, amb visor transparent i tractament contra l'entelament, homologades segons UNE-EN 167 i UNE-EN 168				
B147Z-0X16		Ulleres de seguretat antiimpactes estàndard, amb muntura universal, amb visor transparent i tractament contra l'entelament, homologades segons UNE-EN 167 i UNE-EN 168	1,000 u	8,03	8,03	
TOTAL PARTIDA						8,03

Puja el preu total de la partida l'esmentada quantitat de VUIT EUROS amb TRES CÉNTIMS

03.11	u	Mascareta de protecció respiratòria, homologada segons UNE-EN 140				
B147N-0XK6		Mascareta de protecció respiratòria, homologada	1,000 u	1,64	1,64	

JUSTIFICACIÓ DE PREUS

CODI	UT	RESUM	QUANTITAT UT	PREU	SUBTOTAL	IMPORT
		segons UNE-EN 140				
TOTAL PARTIDA						1,64
Puja el preu total de la partida l'esmentada quantitat de UN EUROS amb SEIXANTA-QUATRE CÉNTIMS						
03.12	u	Parell de filtres per a mascareta facial amb un allotjament central per a filtre contra pols, vapors, fums i partícules tòxiques en ambient amb un mínim del 16% d'oxigen, homologada segons CE				
B147I-0XJN		Parell de filtres per a mascareta facial amb un allotjament central per a filtre contra pols, vapors, fums i partícules tòxiques en ambient amb un mínim del 16% d'oxigen, homologada segons CE	1,000 u	35,15	35,15	
TOTAL PARTIDA						35,15
Puja el preu total de la partida l'esmentada quantitat de TRENTA-CINC EUROS amb QUINZE CÉNTIMS						
03.13	u	Granota de treball, de polièster i cotó, amb butxaques exteriors				
B1487-0XM5		Granota de treball, de polièster i cotó, amb butxaques exteriors	1,000 u	13,72	13,72	
TOTAL PARTIDA						13,72
Puja el preu total de la partida l'esmentada quantitat de TRETZE EUROS amb SETANTA-DOS CÉNTIMS						
03.14	u	Armill reflectant amb tires reflectants a la cintura, al pit i a l'esquena, homologada segons UNE-EN 471				
B1480-0XLP		Armill reflectant amb tires reflectants a la cintura, al pit i a l'esquena, homologada segons UNE-EN 471	1,000 u	17,79	17,79	
TOTAL PARTIDA						17,79
Puja el preu total de la partida l'esmentada quantitat de DISSET EUROS amb SETANTA-NOU CÉNTIMS						
03.15	u	Parella de guants per a ús general, amb palmell, artells, ungles i dits índex i polze de pell, dors de la mà i maniguet de cotó, folre interior, i subjecció elàstica al canell				
B147J-0XKF		Parella de guants per a ús general, amb palmell, artells, ungles i dits índex i polze de pell, dors de la mà i maniguet de cotó, folre interior i subjecció elàstica al canell	1,000 u	1,76	1,76	
TOTAL PARTIDA						1,76
Puja el preu total de la partida l'esmentada quantitat de UN EUROS amb SETANTA-SIS CÉNTIMS						
03.16	u	Parella de botes baixes de seguretat industrial per a encofrador, resistents a la humitat, de pell rectificada, amb turmellera encoixinada, amb puntera metàl·lica, sola antilliscant, falca amortidora d'impactes al taló i amb plantilla metàl·lica, homologades segons UNE-EN ISO 20344, UNE-EN ISO 20345, UNE-EN ISO 20346 i UNE-EN ISO 20347				
B1474-0XKY		Parella de botes baixes de seguretat industrial per a encofrador, resistents a la humitat, de pell rectificada,	1,000 u	21,31	21,31	

Aquest document és una còpia autèntica del document electrònic original custodiat per Diputació de Tarragona. Podeu verificar la seva autenticitat a través del servei de validació de la Seu Electrònica de l'Ens amb el CVE DC40A200184545D0948C0613955C9F72 i data d'emissió 18/10/2023 a les 13:41:27

JUSTIFICACIÓ DE PREUS

CODI	UT	RESUM	QUANTITAT UT	PREU	SUBTOTAL	IMPORT
		amb turmellera encoixinada, amb puntera metàl·lica, sola antilliscant, falca amortidora d'impactes al taló i amb plantilla metàl·lica, homologades segons UNE-EN ISO 20344, UNE-EN ISO 20345, UNE-EN ISO 20346 i UNE-EN ISO 20347				
TOTAL PARTIDA.....						21,31
Puja el preu total de la partida l'esmentada quantitat de VINT-I-UN EUROS amb TRENTA-UN CÉNTIMS						
03.17	u	Arnès de seient solidari a equip de protecció individual per a prevenció de caigudes d'alçada, homologat segons UNE-EN 813				
B1472-19P8		Arnès de seient solidari a equip de protecció individual per a prevenció de caigudes d'alçada, homologat segons UNE-EN 813	1,000 u	127,41	127,41	
TOTAL PARTIDA.....						127,41
Puja el preu total de la partida l'esmentada quantitat de CENT VINT-I-SET EUROS amb QUARANTA-UN CÉNTIMS						
03.18	ud	EPI: Ganxos de seguretat				
Sense descomposició						
TOTAL PARTIDA.....						29,00
Puja el preu total de la partida l'esmentada quantitat de VINT-I-NOU EUROS						
03.19	u	Senyal d'advertència, normalitzada amb pictograma negre sobre fons groc, de forma triangular amb el cantell negre, costat major 10 cm, amb cartell explicatiu rectangular, per ser vista fins 3 m de distància, fixada i amb el desmuntatge inclòs				
A0D-0009		Manobre per a seguretat i salut	1,000 h	21,82	21,82	
BBB0-19MX		Cartell explicatiu rectangular per a fixar mecànicament amb llegenda indicativa d'advertència, amb el text en negre sobre fons groc amb el cantell negre, costat major 10 cm per ésser vist fins 3 m, per a seguretat i salut	1,000 u	11,32	11,32	
BBB4-19MH		Senyal d'advertència, normalitzada amb pictograma negre sobre fons groc, de forma triangular amb el cantell negre, costat major 10 cm, per ésser vista fins 3 m, per a seguretat i salut	1,000 u	3,12	3,12	
A%AUX0010100		Despeses auxiliars sobre la mà d'obra	0,218 %	1,00	0,22	
TOTAL PARTIDA.....						36,48
Puja el preu total de la partida l'esmentada quantitat de TRENTA-SIS EUROS amb QUARANTA-VUIT CÉNTIMS						
03.20	h	Mà d'obra per a neteja i conservació de les instal·lacions				
A0D-0009		Manobre per a seguretat i salut	1,000 h	21,82	21,82	
A%AUX0010100		Despeses auxiliars sobre la mà d'obra	0,218 %	1,00	0,22	

Aquest document és una còpia autèntica del document electrònic original custodiat per Diputació de Tarragona. Podeu verificar la seva autenticitat a través del servei de validació de la Seu Electrònica de l'Ens amb el CVE DC40A200184549D0948C0613956C9F72 i data d'emissió 18/10/2023 a les 13:41:27

JUSTIFICACIÓ DE PREUS

CODI	UT	RESUM	QUANTITAT	UT	PREU	SUBTOTAL	IMPORT
TOTAL PARTIDA							22,04
Puja el preu total de la partida l'esmentada quantitat de VINT-I-DOS EUROS amb QUATRE CÉNTIMS							
03.21	u	Reconeixement mèdic					
BQUJ-190A		Reconeixement mèdic	1,000	u	39,79	39,79	
TOTAL PARTIDA							39,79
Puja el preu total de la partida l'esmentada quantitat de TRENTA-NOU EUROS amb SETANTA-NOU CÉNTIMS							

Aquest document és una còpia autèntica del document electrònic custodiat per Diputació de Tarragona. Podeu verificar la seva autenticitat a través del servei de validació de l'Ens amb el CVE DC40A200184549D0948C0613955EC9F72 i data d'emissió 18/10/2023 a les 13:41:27

Aquest document és una còpia autèntica del document electrònic original custodiat per Diputació de Tarragona. Podeu verificar la seva autenticitat a través del servei de validació de l'Enx amb el CVE DC40A200184549D0948C0613955EC9F72 i data d'emissió 18/10/2023 a les 13:41:27

AMIDAMENTS I PRESSUPOST

Aquest document és una còpia autèntica del document electrònic original custodiat per Diputació de Tarragona. Podeu verificar la seva autenticitat a través del servei de validació de l'Enx amb el CVE DC40A200184E49D0948C061395EC9F72 i data d'emissió 18/10/2023 a les 13:41:27

SIGNAT ELECTRÒNICAMENT PER:
Maria del Cramen Garcia Patricio - DNI ** (SIG) el dia 10/10/2023 a les 15:02:48

PRESSUPOST I AMIDAMENTS

CODI	RESUM	UTS LLARGADA	AMPLADA	ALÇADA	QUANTITAT	PREU	IMPORT
01	TREBALLS PREVIS I D'IMPLANTACIÓ						
01.01	mes Lloguer de mòdul prefabricat de cabina amb inodor químic d'1,05x1,05 m i 2,35 m d'alçària, amb tanca-ments de polietilè i sostre traslúcid, equipat amb 1 inodor amb dipòsit químic de 250l. i un lavabo amb dipòsit d'aigua de 45l., amb manteniment inclòs	2			2,00		
					2,00	153,43	306,86
01.02	mes Lloguer de mòdul prefabricat per a equipament de magatzem a obra de 5x2,4 m, amb paret de plafó d'acer lacat, paviment de lamel·les d'acer galvanitzat, instal·lació elèctrica amb un punt de llum, interruptor, en-dolls, i quadre de protecció	2			2,00		
					2,00	67,22	134,44
01.03	m Cinta d'abaliment estàndar d'amplària 50 mm, per a seguretat i salut, amb un suport cada 5 m i amb el desmuntatge inclòs	50			50,00		
					50,00	1,66	83,00
TOTAL CAPÍTOL 01: TREBALLS PREVIS I D'IMPLANTACIÓ							524,30

Aquest document és una còpia autèntica del document electrònic custodiat per Diputació de Tarragona. Podeu verificar la seva autenticitat a través del servei de validació de l'Enx amb el CVE DC40A200184549D0948C0613955EC9F72 i data d'emissió 18/10/2023 a les 13:41:27

PRESSUPOST I AMIDAMENTS

CODI	RESUM	UTS LLARGADA	AMPLADA	ALÇADA	QUANTITAT	PREU	IMPORT
02	DEMOLICIONS, ENDERROCS, MOVIMENT DE TERRES I GESTIÓ DE RESIDUS						
02.01	u Anul·lació d'instal·lació interior elèctrica, a la sortida dels quadres elèctrics o de l'escomesa, per a subministrament a baixa tensió 200 kVA, com a màxim						
		1			1,00		
					1,00	274,76	274,76
02.02	u Anul·lació d'instal·lació interior de lampisteria, a la sortida del comptador o de l'escomesa, per a subministrament de D inferior a 2"						
		1			1,00		
					1,00	54,95	54,95
02.03	pa Aplec d'elements existents a la zona exterior de l'habitatge, com caixes, ganudeles i altres andròmines, amb mitjans manuals i mecànics i càrrega sobre camió o contenidor.						
	GANULES, CAIXES I ANDRÒMINES	1			1,00		
					1,00	239,11	239,11
02.04	m3 Enderroc d'edificació aïllada, de més de 250 m3 de volum aparent, de 4 a 8 m d'alçària, amb estructura d'obra de fàbrica, sense enderroc de fonaments, solera ni mitgeres, sense separació, transport ni gestió de residus ni residus perillosos, amb mitjans manuals i mecànics i càrrega mecànica de runa sobre camió o contenidor. seguint les indicacions del Projecte i de l'Estudi bàsic de Seguretat i Salut (senyalització d'obres, instal·lació delones, xarxes, bastides i altres elements necessaris)						
	Inclou l'enderroc de tot l'edifici. A nivell orientatiu s'inclou: Estructura existent amb parets d'obra de fàbrica i sostres amb bigues de formigó, fusta o metàl·liques. Coberta plana No s'inclou solera de formigó en planta baixa, voreres ni fonamentació existent. Divisions interiors així com l'enrajolat en paraments verticals. Arrencada de full de bastiment de portes interiors i finestres. Retirada dels vidres. Desmuntatge dels baixants i connexions als desguassos. Desmuntatge de la instal·lació elèctrica i punts de il·luminació. Arrencada i desmuntatge de tots els elements sanitaris (banyeres, plats de dutxa, inodors, safareig, aigüera, lavabo) així com tots els accessoris i aixetes de la xarxa de subministrament i evacuació. Retirada de la instal·lació superficial interior de telefonia. Retirada del mobiliari existent. Inclou demés elements existents a l'edifici i necessaris per al desmuntatge de tots els elements que formen l'edifici. Inclou tots els elements auxiliars necessaris per a l'execució dels treballs: grues, bastides i altres.						
	PB	121,45			4,18	507,66	
	P1	71,55			3,45	246,85	
	MAGATZEM	53,35			3,04	162,18	
						916,69	11,75
							10.771,11
02.05	m2 Enderroc complet de coberta inclinada de plaques de fibrociment de superfície <= 50 m2 fixades mecànicament amb mitjans manuals, reg de la coberta amb líquid fixador de les fibres d'amiant i empaquetat amb làmina de 100 µm (400 galgues), càrrega sobre camió o contenidor						
	MAGATZEM	1	5,11	2,50	12,78		
					12,78	77,63	992,11

Aquest document és una còpia autèntica del document electrònic original custodiat per Diputació de Tarragona. Podeu verificar la seva autenticitat a través del servei de validació de la Seu Electrònica de l'Ens amb el CVE DC40A200184549D0948C0613955C9F72 i data d'emissió 18/10/2023 a les 13:41:27

PRESSUPOST I AMIDAMENTS

CODI	RESUM	UTS	LLARGADA	AMPLADA	ALÇADA	QUANTITAT	PREU	IMPORT
02.06	m3 Enderroc de pericó, amb mitjans manuals i càrrega manual de runa sobre camió o contenidor. Inclou treballs d'anul·lació i tapat clavegueró							
	PREVISIÓ PERICONS EXISTENTS	2	0,60	0,60	0,60	0,43		
						0,43	105,42	45,33
02.07	m Desmuntatge de baixant, clavegueró o tub de ventilació de fibrociment de diàmetre fins a 125 mm a una alçària superior a 5 m, treballs verticals amb mitjans manuals, reg del tub amb líquid fixador de les fibres d'amiant, empaquetat i càrrega sobre camió o contenidor corresponent							
	PREVISIÓ	15				15,00		
						15,00	25,89	388,35
02.08	m3 Reparació amb reposició de peces, de paret de maçoneria amb pedres de recuperació col·locades amb morter mixt de ciment blanc 1:1:7, seguint les proporcions i disposició paraments originals							
	TROBADA MAGATZEM-MUR	1	2,90	0,45	0,40	0,52		
						0,52	529,42	275,30
02.09	m3 Classificació a peu d'obra de residus de construcció o demolició en fraccions segons REAL DECRETO 105/2008, amb mitjans manuals							
	Formigó	20,62				20,62		
	Maons i ceràmics	170,28				170,28		
	Petris barrejats	27,27				27,27		
	Metalls	0,3				0,30		
	Fusta	22,05				22,05		
	Vidres	1,33				1,33		
	Plàstics	1,33				1,33		
	Perillosos especials	2,91				2,91		
						246,09	22,15	5.450,89
02.10	m3 Transport de residus inerts o no especials a instal·lació autoritzada de gestió de residus, amb contenidor de 5 m3 de capacitat							
	Formigó	20,62				20,62		
	Maons i ceràmics	170,28				170,28		
	Petris barrejats	27,27				27,27		
	Metalls	0,3				0,30		
	Fusta	22,05				22,05		
	Vidres	1,33				1,33		
	Plàstics	1,33				1,33		
						243,18	26,05	6.334,84
02.11	m3 Disposició controlada en centre de reciclatge de residus barrejats inerts amb una densitat 1 t/m3, procedents de construcció o demolició, amb codi 17 01 07 segons la Llista Europea de Residus							
	Formigó	20,62				20,62		
	Maons i ceràmics	170,28				170,28		
	Petris barrejats	27,27				27,27		
	Metalls	0,3				0,30		
	Fusta	22,05				22,05		
	Vidres	1,33				1,33		
	Plàstics	1,33				1,33		
						243,18	24,73	6.013,84

Aquest document és una còpia autèntica del document electrònic original custodiat per Diputació de Tarragona. Podeu verificar la seva autenticitat a través del servei de validació de la Seu Electrònica de l'Ens amb el CVE DC40A200184549D0948C0613955EC9F72 i data d'emissió 18/10/2023 a les 13:41:27

PRESSUPOST I AMIDAMENTS

CODI	RESUM	UTS LLARGADA	AMPLADA	ALÇADA	QUANTITAT	PREU	IMPORT	
02.12	m3 Transport de residus especials a instal·lació autoritzada de gestió de residus, amb contenidor d'1 m3 de capacitat							
	Perillosos especials	2,91			2,91			
					2,91	79,51	231,37	
02.13	kg Disposició controlada en dipòsit autoritzat inclòs el cànon sobre la deposició controlada dels residus de la construcció, segons la LLEI 8/2008, de residus de fibrociment perillosos amb una densitat 0,9 t/m3, procedents de construcció o demolició, amb codi 17 06 05* segons la Llista Europea de Residus							
	Perillosos especials	340			340,00			
					340,00	0,28	95,20	
TOTAL CAPÍTOL 02: DEMOLICIONS, ENDERROCS, MOVIMENT DE TERRES I GESTIÓ DE RESIDUS								31.167,16

Aquest document és una còpia autèntica del document electrònic custodiat per Diputació de Tarragona. Podeu verificar la seva autenticitat a través del servei de validació de l'Ens amb el CVE DC40A200184549D0948C0613955EC9F72 i data d'emissió 18/10/2023 a les 13:41:27

PRESSUPOST I AMIDAMENTS

CODI	RESUM	UTS LLARGADA	AMPLADA	ALÇADA	QUANTITAT	PREU	IMPORT
03	SEGURETAT I SALUT						
03.01	u Material sanitari per a assortir una farmaciola amb el contingut establert a l'ordenança general de seguretat i salut en el treball				1	1,00	
						1,00	80,29
							80,29
03.02	m2 Protecció horitzontal d'obertures d'1 m de diàmetre com a màxim, en sostres, amb fusta i amb el desmuntatge inclòs				1	1,00	
						1,00	14,91
							14,91
03.03	m Barana de protecció, confeccionada amb puntals metàl·lics horitzontals, d'alçària 1 m, fixada per pressió contra els paraments laterals verticals i un tauler amb aglomerat de fusta i amb el desmuntatge inclòs				15	15,00	
						15,00	25,45
							381,75
03.04	m Tanca mòbil, de 2 m d'alçària, d'acer galvanitzat, amb malla electrosoldada de 90x150 mm i de 4.5 i 3,5 mm de D, bastidor de 3.5x2 m de tub de 40 mm de D, fixat a peus prefabricats de formigó, i amb el desmuntatge inclòs				15	15,00	
						15,00	2,98
							44,70
03.05	m Tanca mòbil metàl·lica de 2,5 m de llargària i 1 m d'alçària i amb el desmuntatge inclòs				10	10,00	
						10,00	6,22
							62,20
03.06	u Extintor de pols seca, de 6 kg de càrrega, amb pressió incorporada, pintat, amb suport a la paret i amb el desmuntatge inclòs				1	1,00	
						1,00	49,26
							49,26
03.07	m2 Protecció horitzontal d'obertures amb malla electrosoldada de barres corrugades d'acer 10x 10 cm i de 3 - 3 mm de diàmetre embegut en el formigó i amb el desmuntatge inclòs				15	15,00	
						15,00	7,02
							105,30
03.08	m Baixant de runes de tub de PVC, de 40 cm de diàmetre, amb boques de descàrrega, brides i acoblament, col·locat i amb el desmuntatge inclòs				6	6,00	
						6,00	36,58
							219,48
03.09	u Casc de seguretat per a ús normal, contra cops, de polietilè amb un pes màxim de 400 g, homologat segons UNE-EN 812				4	4,00	

Aquest document és una còpia autèntica del document electrònic custodiat per Diputació de Tarragona. Podeu verificar la seva autenticitat a través del servei de validació de l'Ens amb el CVE DC40A200184549D0948C0613955EC9F72 i data d'emissió 18/10/2023 a les 13:41:27

PRESSUPOST I AMIDAMENTS

CODI	RESUM	UTS LLARGADA	AMPLADA	ALÇADA	QUANTITAT	PREU	IMPORT
					4,00	6,95	27,80
03.10	u Ulleres de seguretat antiimpactes estàndard, amb muntura universal, amb visor transparent i tractament contra l'entelament, homologades segons UNE-EN 167 i UNE-EN 168	4			4,00		
					4,00	8,03	32,12
03.11	u Mascareta de protecció respiratòria, homologada segons UNE-EN 140	4			4,00		
					4,00	1,64	6,56
03.12	u Parell de filtres per a mascareta facial amb un allotjament central per a filtre contra pols, vapors, fums i partícules tòxiques en ambient amb un mínim del 16% d'oxigen, homologada segons CE	4			4,00		
					4,00	35,15	140,60
03.13	u Granota de treball, de polièster i cotó, amb butxaques exteriors	4			4,00		
					4,00	13,72	54,88
03.14	u Armilla reflectant amb tires reflectants a la cintura, al pit i a l'esquena, homologada segons UNE-EN 471	4			4,00		
					4,00	17,79	71,16
03.15	u Parella de guants per a ús general, amb palmell, artells, uncles i dits índex i polze de pell, dors de la mà i maniguet de cotó, folre interior, i subjecció elàstica al canell	8			8,00		
					8,00	1,76	14,08
03.16	u Parella de botes baixes de seguretat industrial per a encofrador, resistents a la humitat, de pell rectificada, amb turmellera encoixinada, amb puntera metàl·lica, sola antilliscant, falca amortidora d'impactes al taló i amb plantilla metàl·lica, homologades segons UNE-EN ISO 20344, UNE-EN ISO 20345, UNE-EN ISO 20346 i UNE-EN ISO 20347	4			4,00		
					4,00	21,31	85,24
03.17	u Arnès de seient solidari a equip de protecció individual per a prevenció de caigudes d'alçada, homologat segons UNE-EN 813	2			2,00		
					2,00	127,41	254,82
03.18	ud EPI: Ganxos de seguretat	2			2,00		
					2,00	29,00	58,00

Aquest document és una còpia autèntica del document electrònic custodiat per Diputació de Tarragona. Podeu verificar la seva autenticitat a través del servei de validació de la Seu Electrònica de l'Ens amb el CVE DC40A200184549D0948C0613956C9F72 i data d'emissió 18/10/2023 a les 13:41:27

PRESSUPOST I AMIDAMENTS

CODI	RESUM	UTS LLARGADA	AMPLADA	ALÇADA	QUANTITAT	PREU	IMPORT
03.19	u Senyal d'advertència, normalitzada amb pictograma negre sobre fons groc, de forma triangular amb el cantell negre, costat major 10 cm, amb cartell explicatiu rectangular, per ser vista fins 3 m de distància, fixada i amb el desmuntatge inclòs	4			4,00		
					4,00	36,48	145,92
03.20	h Mà d'obra per a neteja i conservació de les instal·lacions	4			4,00		
					4,00	22,04	88,16
03.21	u Reconeixement mèdic	4			4,00		
					4,00	39,79	159,16
TOTAL CAPÍTOL 03: SEGURETAT I SALUT							2.096,39
TOTAL							33.787,85

Aquest document és una còpia autèntica del document electrònic custodiat per Diputació de Tarragona. Podeu verificar la seva autenticitat a través del servei de validació de l'Ens amb el CVE DC40A200184549D0948C0613955EC9F72 i data d'emissió 18/10/2023 a les 13:41:27

Aquest document és una còpia autèntica del document electrònic custodiat per Diputació de Tarragona. Podeu verificar la seva autenticitat a través del servei de validació de l'Enx amb el CVE DC40A200184E49D0948C061395EC9F72 i data d'emissió 18/10/2023 a les 13:41:27

SIGNAT ELECTRÒNICAMENT PER:
Maria del Cramen Garcia Patricio - DNI ** (SIG) el dia 10/10/2023 a les 15:02:48

Aquest document és una còpia autèntica del document electrònic original custodiat per Diputació de Tarragona. Podeu verificar la seva autenticitat a través del servei de validació de l'Enx amb el CVE DC40A200184549D0948C0613955EC9F72 i data d'emissió 18/10/2023 a les 13:41:27

RESUM DE PRESSUPOST

Aquest document és una còpia autèntica del document electrònic custodiat per Diputació de Tarragona. Podeu verificar la seva autenticitat a través del servei de validació de l'Enx amb el CVE DC40A200184E49D0948C061395EC9F72 i data d'emissió 18/10/2023 a les 13:41:27

SIGNAT ELECTRÒNICAMENT PER:
Maria del Cramen Garcia Patricio - DNI ** (SIG) el dia 10/10/2023 a les 15:02:48

RESUM DE PRESSUPOST

CAPÍTOL	RESUM	IMPORT	%
01	TREBALLS PREVIS I D'IMPLANTACIÓ	524,30	1,55
02	DEMOLICIONS, ENDERROCS, MOVIMENT DE TERRES I GESTIÓ DE RESIDUS	31.167,16	92,24
03	SEGURETAT I SALUT	2.096,39	6,20
PRESSUPOST D' EXECUCIÓ MATERIAL		33.787,85	
	13,00 % Despeses generals	4.392,42	
	6,00 % Benefici industrial.....	2.027,27	
	Suma	6.419,69	
PRESSUPOST BASE DE LICITACIÓ SENSE IVA		40.207,54	
	21% IVA.....	8.443,58	
PRESSUPOST BASE DE LICITACIÓ		48.651,12	

Puja el pressupost d'execució material l'esmentada quantitat de **TRENTA-TRES MIL SET-CENTS VUITANTA-SET EUROS amb VUITANTA-CINC CÈNTIMS**

Puja el pressupost base de licitació l'esmentada quantitat de **QUARANTA-VUIT MIL SIS-CENTS CINQUANTA-UN EUROS amb DOTZE CÈNTIMS**

Tarragona, a data de la signatura electrònica
L'ARQUITECTA TÈCNICA

M^a Carmen García Patricio

Aquest document és una còpia autèntica del document electrònic custodiat per Diputació de Tarragona. Podeu verificar la seva autenticitat a través del servei de validació de l'Ens amb el CVE DC40A200184549D0948C0613955EC9F72 i data d'emissió 18/10/2023 a les 13:41:27

Aquest document és una còpia autèntica del document electrònic custodiat per Diputació de Tarragona. Podeu verificar la seva autenticitat a través del servei de validació de l'Enx amb el CVE DC40A200184E49D0948C061395EC9F72 i data d'emissió 18/10/2023 a les 13:41:27

SIGNAT ELECTRÒNICAMENT PER:
Maria del Cramen Garcia Patricio - DNI ** (SIG) el dia 10/10/2023 a les 15:02:48



ESTUDI BÀSIC DE SEGURETAT I SALUT DEL PROJECTE D'ENDERROC DE L'HABITATGE DE L'ADMINISTRADOR AL RECINTE DE LA SAVINOSA

Municipi
Tarragona (Tarragonès)

Data
Octubre de 2023

Expedient
2023-0009346

Aquest document és una còpia autèntica del document electrònic custodiat per Diputació de Tarragona. Podeu verificar la seva autenticitat a través del servei de validació de l'Enx amb el CVE DC40A200184E49D0948C061395EC9F72 i data d'emissió 18/10/2023 a les 13:41:27

SIGNAT ELECTRÒNICAMENT PER:
Maria del Cramen Garcia Patricio - DNI ** (SIG) el dia 10/10/2023 a les 15:02:48

ESTUDI BÀSIC DE SEGURETAT I SALUT A LES OBRES DE CONSTRUCCIÓ

DADES DE L'OBRA

Tipus d'obra:
Enderroc de l'habitatge de l'administrador al recinte de la Savinosa

Emplaçament:
Passeig Marítim Rafael Casanova núm. 81 del municipi de Tarragona

Superfície construïda:
246,35 m2

Promotor:
Diputació de Tarragona

Arquitecte/s autor/s del Projecte d'execució:
M^a Carmen García Patricio

Tècnic redactor de l'Estudi Bàsic de Seguretat i Salut:
M^a Carmen García Patricio

DADES TÈCNiques DE L'EMPLAÇAMENT

Topografia:
Terreny pla

Característiques del terreny: (resistència, cohesió)
Terreny cohesionat

Condicions físiques i d'ús dels edificis de l'entorn:
Sense afectacions

Instal·lacions de serveis públics: (tant vistes com soterrades)
Electre, aigua i clavegueram

Tipologia de vials: (amplada, nombre, densitat de circulació i amplada de voreres)
No afecta

COMPLIMENT DEL RD 1627/97 SOBRE "DISPOSICIONS MÍNIMES DE SEGURETAT I SALUT A LES OBRES DE CONSTRUCCIÓ"

1. INTRODUCCIÓ

Aquest Estudi Bàsic de Seguretat i Salut estableix, durant l'execució d'aquesta obra, les previsions respecte a la prevenció de riscos d'accidents i malalties professionals, així com informació útil per efectuar en el seu dia, en les degudes condicions de seguretat i salut, els previsibles treballs de manteniment posteriors.

Permet donar unes directrius bàsiques a l'empresa constructora per dur a terme les seves obligacions en el terreny de la prevenció de riscos professionals, facilitant el seu desenvolupament i d'acord amb el Reial Decret 1627/1997 pel qual s'estableixen les "disposicions mínimes de seguretat i de salut a les obres de construcció".

En base a l'art. 7è d'aquest Reial Decret, i en aplicació d'aquest Estudi Bàsic de Seguretat i Salut, el contractista ha d'elaborar un Pla de Seguretat i Salut en el treball en el qual s'analitzin, estudiïn, desenvolupin i complementin les previsions contingudes en el present document.

El Pla de Seguretat i Salut haurà de ser aprovat abans de l'inici de l'obra pel Coordinador de Seguretat i Salut durant l'execució de l'obra o, quan no sigui necessari, per la Direcció Facultativa. En cas d'obres de les Administracions Públiques s'haurà de sotmetre a l'aprovació d'aquesta Administració.

Cal recordar l'obligatorietat de que a cada centre de treball hi hagi un Llibre d'Incidències pel seguiment del Pla de S i S. Les anotacions fetes al Llibre d'Incidències hauran de posar-se en coneixement de la Inspecció de Treball i Seguretat Social en el termini de 24 hores, quan es produeixin repeticions de la incidència.

Segons l'art. 15è del Reial Decret, els contractistes i sots-contractistes hauran de garantir que els treballadors rebin la informació adequada de totes les mesures de seguretat i salut a l'obra.

La comunicació d'obertura del centre de treball a l'autoritat laboral competent haurà d'incloure el Pla de Seguretat i Salut, s'haurà de fer prèviament a l'inici d'obra i la presentaran únicament els empresaris que tinguin la consideració de contractistes.

El Coordinador de Seguretat i Salut durant l'execució de l'obra o qualsevol integrant de la Direcció Facultativa, en cas d'apreciar un risc greu imminent per a la seguretat dels treballadors, podrà aturar l'obra parcialment o totalment, comunicant-ho a la Inspecció de Treball i Seguretat Social, al contractista, sots-contractistes i representants dels treballadors.

Les responsabilitats dels coordinadors, de la Direcció Facultativa i del promotor no eximiran de les seves responsabilitats als contractistes i als sots-contractistes (art. 11è).

Aquest document és una còpia autèntica del document electrònic original custodiat per Diputació de Tarragona. Podeu verificar la seva autenticitat a través del servei de validació de l'Ensi amb el CVE DC40A200184549D0948C061395E5C9F72 i data d'emissió 18/10/2023 a les 13:41:27

2. PRINCIPIS GENERALS APLICABLES DURANT L'EXECUCIÓ DE L'OBRA

En base als principis d'acció preventiva establerts a l'article 15è de la Llei 31/95 de "prevenció de riscos laborals", l'empresari aplicarà les mesures que integren el deure general de prevenció, d'acord amb els següents principis generals:

- Evitar riscos
- Avaluar els riscos que no es puguin evitar
- Combatre els riscos a l'origen
- Adaptar el treball a la persona, en particular en el que respecta a la concepció dels llocs de treball, l'elecció dels equips i els mètodes de treball i de producció, per tal de reduir el treball monòton i repetitiu, i reduir els efectes del mateix a la salut
- Tenir en compte l'evolució de la tècnica
- Substituir allò que és perillós per allò que tingui poc o cap perill
- Planificar la prevenció, buscant un conjunt coherent que integri la tècnica, l'organització i les condicions del treball, les relacions socials i la influència dels factors ambientals en el treball
- Adoptar mesures que posin per davant la protecció col·lectiva a la individual
- Donar les degudes instruccions als treballadors

En conseqüència i per tal de donar compliment a aquests principis generals, tal i com estableix l'article 10 del RD 1627/1997, durant l'execució de l'obra es vetllarà per:

- El manteniment de l'obra en bon estat d'ordre i neteja
- L'elecció de l'emplaçament dels llocs i àrees de treball, tenint en compte les seves condicions d'accés i la determinació de les vies o zones de desplaçament o circulació
- La manipulació dels diferents materials i la utilització dels mitjans auxiliars
- El manteniment, el control previ a la posada en servei i el control periòdic de les Instal·lacions i dispositius necessaris per a l'execució de l'obra, amb objecte de corregir els defectes que poguessin afectar a la seguretat i salut dels treballadors.
- La delimitació i condicionament de les zones d'emmagatzematge i dipòsit dels diferents materials, en particular si es tracta de matèries i substàncies perilloses
- La recollida dels materials perillosos utilitzats
- L'emmagatzematge i l'eliminació o evacuació de residus i runes
- L'adaptació en funció de l'evolució de l'obra del període de temps efectiu que s'haurà de dedicar a les diferents feines o fases del treball
- La cooperació entre els contractistes, sots-contractistes i treballadors autònoms
- Les interaccions i incompatibilitats amb qualsevol altre tipus de feina o activitat que es realitzi a l'obra o prop de l'obra

L'empresari tindrà en consideració les capacitats professionals dels treballadors en matèria de seguretat i salut en el moment d'encomanar les feines.

L'empresari adoptarà les mesures necessàries per garantir que només els treballadors que hagin rebut informació i formació suficient i adequada puguin accedir a les zones de risc greu i específic.

L'efectivitat de les mesures preventives haurà de preveure les distraccions i imprudències no temeràries que pogués cometre el treballador. Cal tenir en compte els riscos addicionals que poguessin implicar determinades mesures preventives, que només podran adoptar-se quan els riscos que generin siguin substancialment menors dels que es volen reduir i no existeixin alternatives preventives més segures.

Podran concertar operacions d'assegurances que tinguin com a finalitat garantir, com a àmbit de cobertura, la previsió de riscos derivats del treball de l'empresa respecte dels seus treballadors, dels treballadors autònoms respecte d'ells mateixos i de les societats cooperatives respecte els socis, l'activitat dels quals consisteixi en la prestació del seu treball personal.

En compliment del deure de protecció dels treballadors, l'empresari garantirà que cada treballador rebi una formació teòrica i pràctica que sigui suficient i adequada en matèria preventiva. Aquesta formació cal centrar-la en el lloc de treball o funció concreta que dugui a terme el treballador, i per tant, l'obliga a complir les mesures de prevenció adoptades.

En funció de la formació rebuda, i seguint la informació i instruccions del contractista, els treballadors han de:

- Fer servir adequadament les màquines, aparells, eines, equips de transport i tots els mitjans amb els que desenvolupin la seva activitat.
- Utilitzar adequadament els mitjans i equips de protecció facilitats per el contractista
- No posar fora de funcionament i utilitzar correctament els dispositius de seguretat existents o que s'instal·lin als mitjans o als llocs de treball
- Informar d'immediat al seu cap superior i als treballadors designats per realitzar activitats de prevenció i protecció de qualsevol situació que, al seu entendre, porti un risc per la seguretat i salut dels treballadors.
- Cooperar amb el contractista per que pugui garantir unes condicions de treball segures i que no comportin riscos per la seguretat i salut dels treballadors.

3. IDENTIFICACIÓ DELS RISCOS

Sense perjudici de les disposicions mínimes de Seguretat i Salut aplicables a l'obra establertes a l'annex IV del RD 1627/1997, s'enumeren a continuació els riscos particulars de diferents treballs d'obra, tot i considerant que alguns d'ells es poden donar durant tot el procés d'execució de l'obra o bé ser aplicables a altres feines.

Mitjans i maquinaria

- Atropellaments, topades amb altres vehicles, atrapades
- Interferències amb instal·lacions d'ús públic (aigua, llum, gas, clavegueram,...)
- Desplom i/o caiguda de maquinària d'obra (sitges, grues...)
- Riscos derivats del funcionament de grues
- Caiguda de la càrrega transportada
- Generació excessiva de pols o emanació de gasos tòxics
- Caigudes des de punts alts i/o des d'elements provisionals d'accés (escales, plataformes)
- Cops i ensopegades
- Caiguda de materials, rebots
- Ambient excessivament sorollós
- Contactes elèctrics directes o indirectes
- Accidents derivats de condicions atmosfèriques
- Altres

Treballs previs

- Interferències amb instal·lacions d'ús públic (aigua, llum, gas, clavegueram,...)
- Caigudes des de punts alts i/o des d'elements provisionals d'accés (escales, plataformes)
- Cops i ensopegades
- Caiguda de materials, rebots
- Sobre esforços per postures incorrectes
- Bolcada de piles de materials
- Riscos derivats de l'emmagatzematge de materials (temperatura, humitat, reaccions químiques)
- Altres

Enderrocs

- Interferències amb instal·lacions d'ús públic (aigua, llum, gas, clavegueram,...)
- Generació excessiva de pols o emanació de gasos tòxics
- Projecció de partícules durant els treballs
- Caigudes des de punts alts i/o des d'elements provisionals d'accés (escales, plataformes)
- Contactes amb materials agressius
- Risc derivat de la utilització de soldadura i tall oxiacetilènic
- Talls i punxades
- Cops i ensopegades
- Caiguda de materials, rebots
- Ambient excessivament sorollós
- Fallida de l'estructura
- Sobre esforços per postures incorrectes
- Acumulació i baixada de runes
- Altres

Moviments de terres i excavacions

- Interferències amb instal·lacions d'ús públic (aigua, llum, gas, clavegueram,...)
- Generació excessiva de pols o emanació de gasos tòxics
- Caigudes des de punts alts i/o des d'elements provisionals d'accés (escales, plataformes)
- Cops i ensopagades
- Despreniment i/o esllavissament de terres i/o roques
- Caiguda de materials, rebots
- Ambient excessivament sorollós
- Desplom i/o caiguda de les murs de contenció, pous i rases
- Desplom i/o caiguda de les edificacions veïnes
- Accidents derivats de condicions atmosfèriques
- Sobre esforços per postures incorrectes
- Riscos derivats del desconeixement del sòl a excavar
- Altres

Fonaments

- Interferències amb instal·lacions d'ús públic (aigua, llum, gas, clavegueram,...)
- Projecció de partícules durant els treballs
- Caigudes des de punts alts i/o des d'elements provisionals d'accés (escales, plataformes)
- Contactes amb materials agressius
- Risc derivat de la utilització de soldadura i tall oxiacetilènic
- Talls i punxades
- Cops i ensopagades
- Caiguda de materials, rebots
- Ambient excessivament sorollós
- Desplom i/o caiguda de les murs de contenció, pous i rases
- Desplom i/o caiguda de les edificacions veïnes
- Despreniment i/o esllavissament de terres i/o roques
- Contactes elèctrics directes o indirectes
- Sobre esforços per postures incorrectes
- Fallides d'encofrats
- Fallides de recalços
- Generació excessiva de pols o emanació de gasos tòxics
- Bolcada de piles de material
- Riscos derivats de l'emmagatzematge de materials (temperatura, humitat, reaccions químiques)
- Altres

Estructura

- Interferències amb instal·lacions d'ús públic (aigua, llum, gas, clavegueram,...)
- Projecció de partícules durant els treballs
- Caigudes des de punts alts i/o des d'elements provisionals d'accés (escales, plataformes)
- Contactes amb materials agressius
- Risc derivat de la utilització de soldadura i tall oxiacetilènic
- Talls i punxades
- Cops i ensopagades
- Caiguda de materials, rebots
- Ambient excessivament sorollós
- Contactes elèctrics directes o indirectes
- Sobre esforços per postures incorrectes
- Fallides d'encofrats
- Generació excessiva de pols o emanació de gasos tòxics
- Bolcada de piles de material
- Riscos derivats de l'emmagatzematge de materials (temperatura, humitat, reaccions químiques)
- Riscos derivats de l'accés a les plantes
- Riscos derivats de la pujada i recepció dels materials
- Altres

Ram de paleta

- Interferències amb instal·lacions d'ús públic (aigua, llum, gas, clavegueram,...)
- Generació excessiva de pols o emanació de gasos tòxics
- Projecció de partícules durant els treballs
- Caigudes des de punts alts i/o des d'elements provisionals d'accés (escales, plataformes)
- Contactes amb materials agressius
- Risc derivat de la utilització de soldadura i tall oxiacetilènic
- Talls i punxades
- Cops i ensopegades
- Caiguda de materials, rebots
- Ambient excessivament sorollós
- Sobre esforços per postures incorrectes
- Bolcada de piles de material
- Riscos derivats de l'emmagatzematge de materials (temperatura, humitat, reaccions químiques)
- Altres

Coberta

- Interferències amb instal·lacions de subministrament públic (aigua, llum, gas...)
- Projecció de partícules durant els treballs
- Caigudes des de punts alts i/o des d'elements provisionals d'accés (escales, plataformes)
- Contactes amb materials agressius
- Talls i punxades
- Risc derivat de la utilització de soldadura i tall oxiacetilènic
- Cops i ensopegades
- Caiguda de materials, rebots
- Ambient excessivament sorollós
- Sobre esforços per postures incorrectes
- Generació excessiva de pols o emanació de gasos tòxics
- Caigudes de pals i antenes
- Bolcada de piles de material
- Riscos derivats de l'emmagatzematge de materials (temperatura, humitat, reaccions químiques)
- Altres

Revestiments i acabats

- Generació excessiva de pols o emanació de gasos tòxics
- Projecció de partícules durant els treballs
- Caigudes des de punts alts i/o des d'elements provisionals d'accés (escales, plataformes)
- Contactes amb materials agressius
- Talls i punxades
- Cops i ensopegades
- Caiguda de materials, rebots
- Sobre esforços per postures incorrectes
- Bolcada de piles de material
- Riscos derivats de l'emmagatzematge de materials (temperatura, humitat, reaccions químiques)
- Riscos derivats per repassos d'obra realitzats amb equips i proteccions inadequades
- Altres

Instal·lacions

- Interferències amb instal·lacions de subministrament públic (aigua, llum, gas...)
- Caigudes des de punts alts i/o des d'elements provisionals d'accés (escales, plataformes)
- Talls i punxades
- Cops i ensopegades
- Caiguda de materials, rebots
- Emanacions de gasos en obertures de pous morts
- Contactes elèctrics directes o indirectes
- Sobre-esforços per postures incorrectes

- Caigudes de pals i antenes
- Riscos derivats per repassos d'obra realitzats amb equips i proteccions inadequades
- Altres

4. RELACIÓ DE TREBALLS MÉS HABITUALS QUE REPRESENTEN RISCOS ESPECIALS I QUE COMPORTEN L'ADOPCIÓ DE MESURES DE PREVENCIÓ I PROTECCIÓ ESPECÍFIQUES I PARTICULARS DURANT L'EXECUCIÓ DE L'OBRA.

(Annex II del RD 1627/1997))

- Treballs amb riscos especialment greus de quedar soterrat, enfonsament o caiguda d'altura, per les particulars característiques de l'activitat desenvolupada, els procediments aplicats o l'entorn del lloc de treball
- Treballs en els quals l'exposició a agents químics o biològics suposi un risc d'especial gravetat, o pels quals la vigilància específica de la salut dels treballadors sigui legalment exigible
- Treballs amb exposició a radiacions ionitzants pels quals la normativa específica obligui a la delimitació de zones controlades o vigilades
- Treballs en la proximitat de línies elèctriques d'alta tensió
- Treballs que exposin a risc d'ofegament per immersió
- Obres d'excavació de túnels, pous i altres treballs que suposin moviments de terres subterranis
- Treballs realitzats en immersió amb equip subaquàtic
- Treballs realitzats en cambres d'aire comprimit
- Treballs que impliquin l'ús d'explosius
- Treballs que requereixin muntar o desmuntar elements prefabricats pesats

5. MESURES DE PREVENCIÓ I PROTECCIÓ

- Com a criteri general primaran les proteccions col·lectives en front de les individuals.
- S'hauran de mantenir en bon estat de conservació els medis auxiliars, la maquinària i les eines de treball.
- Els medis de protecció, tant col·lectiva com individual, hauran d'estar homologats segons la normativa vigent.
- Així mateix, les mesures relacionades s'hauran de tenir en compte per als previsible treballs posteriors (reparació, manteniment, substitució, etc.)

Mesures de protecció col·lectiva

- Organització i planificació dels treballs per evitar interferències entre les diferents feines i circulacions dins l'obra
- Senyalització de les zones de perill
- Preveure el sistema de circulació de vehicles i la seva senyalització, tant a l'interior de l'obra com en relació amb els vials exteriors
- Limitar una zona lliure a l'entorn de la zona excavada pel pas de maquinària
- Immobilització de camions mitjançant falques i/o topalls durant les tasques de càrrega i descàrrega
- Respectar les distàncies de seguretat amb les instal·lacions existents
- Mantenir les instal·lacions amb les seves proteccions aïllants operatives
- Fonamentar correctament la maquinària d'obra
- Muntatge de grues fet per una empresa especialitzada, amb revisions periòdiques, control de la càrrega màxima, delimitació del radi d'acció, frenada, blocatge, etc.
- Revisió periòdica i manteniment de maquinària i equips d'obra
- Establir un sistema de rec que impedeixi l'emissió de pols en gran quantitat
- Comprovar l'adequació de les solucions d'execució a l'estat real dels elements existents (subsòl, edificacions veïnes)
- Comprovació dels estintolaments, de les condicions dels estrebats i de les pantalles de protecció de les rases
- Utilització de paviments antilliscants.
- Col·locació de baranes de protecció en llocs amb perill de caiguda.
- Diferenciació de les mesures de protecció contra caiguda utilitzades en funció de si es protegeixen les persones, o als operaris i tercers de la caiguda d'objectes i materials
- Col·locació de xarxes en forats horitzontals
- Protecció de forats i façanes per evitar la caiguda d'objectes (xarxes, lones)
- Ús de canalitzacions d'evacuació de runes, correctament instal·lades
- Ús d'escales de mà, plataformes de treball i bastides homologades
- Col·locació de plataformes de recepció de materials en plantes altes
- Instal·lació de serveis sanitaris

Mesures de protecció individual

- Utilització de caretes i ulleres homologades contra la pols i/o projecció de partícules
- Utilització de calçat de seguretat
- Utilització de casc homologat
- A totes les zones elevades on no hi hagi sistemes fixes de protecció o de protecció col·lectiva, caldrà establir punts d'ancoratge segurs per poder subjectar-hi el cinturó de seguretat homologat, la utilització del qual serà obligatòria. L'accés a les zones descrites i als equips només està autoritzat als operaris amb formació i capacitat suficient.
- Utilització de guants homologats per evitar el contacte directe amb materials agressius i minimitzar el risc de talls i punxades
- Utilització de protectors auditius homologats en ambients excessivament sorollosos
- Utilització de mandils
- Sistemes de subjecció permanent i de vigilància duta a terme per més d'un operari en els treballs amb perill d'intoxicació. Utilització d'equips de subministrament d'aire

Mesures de protecció a tercers

- Previsió de la tanca, la senyalització i l'enllumenat de l'obra en funció del lloc on està situada l'obra (entorn urbà, urbanització, camp obert). En cas que el tancament envaeixi la calçada s'ha de preveure un sistema de protecció pel pas de vianants i / o vehicles. El tancament ha d'impedir que persones alienes a l'obra puguin accedir a la mateixa
- Preveure el sistema de circulació de vehicles tant a l'interior de l'obra com en relació amb els vials exteriors
- Immobilització de maquinaria rodada mitjançant falques i/o topalls durant les tasques de càrrega i descàrrega
- Comprovació de l'adequació de les solucions d'execució i preventives a l'estat real dels elements (subsòl, edificacions veïnes)
- Protecció de forats i façanes per evitar la caiguda d'objectes (xarxes, lones)

6. PRIMERS AUXILIS

Es disposarà d'una farmaciola amb el contingut de material especificat a la normativa vigent. S'informarà a l'inici de l'obra, de la situació dels diferents centres mèdics als quals s'hauran de traslladar els accidentats. És convenient disposar a l'obra i en lloc ben visible, d'una llista amb els telèfons i adreces dels centres assignats per a urgències, ambulàncies, taxis, etc. per garantir el ràpid trasllat dels possibles accidentats.

La farmaciola es revisarà mensualment reposant-ne immediatament el material consumit, i haurà de contenir, segons indica el punt 3 ANNEX VI del RD 486/1997: desinfectants i antisèptics autoritzats, gases esterilitzades, cotó hidròfil, benes, esparadrap, apòsits adhesius, tisores, pinces y guants d'un sol ús.

7. NORMATIVA APLICABLE

La documentació de l'Estudi Bàsic de seguretat ha d'anar acompanyada d'un llistat de normativa de seguretat que podeu trobar actualitzat a l'apartat de normativa de la pàgina web de l'OCT.

[Veure Annex](#)

NORMATIVA DE SEGURETAT I SALUT

DISPOSICIONES MÍNIMAS DE SEGURIDAD Y DE SALUD QUE DEBEN APLICARSE EN LAS OBRAS DE CONSTRUCCIÓN TEMPORALES O MÓVILES	Directiva 92/57/CEE 24 Junio (DOCE: 26/08/92)
DISPOSICIONES MÍNIMAS DE SEGURIDAD Y DE SALUD EN LAS OBRAS DE CONSTRUCCIÓN	RD 1627/1997. 24 octubre (BOE 25/10/97) Transposició de la Directiva 92/57/CEE
LEY DE PREVENCIÓN DE RIESGOS LABORALES	Ley 31/1995. 8 noviembre (BOE: 10/11/95)
REFORMA DEL MARCO NORMATIVO DE LA PREVENCIÓN DE RIESGOS LABORALES	Ley 54/2003. 12 diciembre (BOE 13/12/2003)
REGLAMENTO DE LOS SERVICIOS DE PREVENCIÓN	RD 39/1997, 17 de enero (BOE: 31/01/97) i les seves modificacions
MODIFICACIÓN RD 39/1997; RD 1109/2007, Y EL RD 1627/1997	RD 337/2010 (BOE 23/3/2010)
REQUISITOS Y DATOS QUE DEBEN REUNIR LAS COMUNICACIONES DE APERTURA O DE REANUDACIÓN DE ACTIVIDADES EN LOS CENTROS DE TRABAJO	Orden TIN/1071/2010 (BOE 1/5/2010)
DISPOSICIONES MÍNIMAS DE SEGURIDAD Y SALUD PARA LA UTILIZACIÓN POR LOS TRABAJADORES DE LOS EQUIPOS DE TRABAJO EN MATERIA DE TRABAJOS TEMPORALES EN ALTURA	RD 2177/2004, de 12 de noviembre, por el que se modifica el Real Decreto 1215/1997, de 18 de julio
DISPOSICIONES MÍNIMAS EN MATERIA DE SEÑALIZACIÓN, DE SEGURIDAD Y SALUD EN EL TRABAJO	RD 485/1997. 14 abril (BOE: 23/04/1997)
DISPOSICIONES MÍNIMAS DE SEGURIDAD Y SALUD EN LOS LUGARES DE TRABAJO En el capítol 1 exclou les obres de construcció, però el RD 1627/1997 l'esmenta en quant a escales de mà. Modifica i deroga alguns capítols de la "Ordenanza de Seguridad e Higiene en el trabajo" (O. 09/03/1971)	RD 486/1997, 14 de abril (BOE: 23/04/1997)
LEY REGULADORA DE LA SUBCONTRATACIÓN EN EL SECTOR DE LA CONSTRUCCIÓN	LEY 32/2006 (BOE 19/10/2006)
MODIFICACION DEL RD 39/1997, POR EL QUE SE APRUEBA EL REGLAMENTO DE LOS SERVICIOS DE PREVENCIÓN Y EL RD 1627/97, POR EL QUE SE ESTABLECEN LAS DISPOSICIONES MÍNIMAS DE SEGURIDAD Y SALUD EN LAS OBRAS DE CONSTRUCCIÓN	RD 604 / 2006 (BOE 29/05/2006)
DISPOSICIONES MÍNIMAS DE SEGURIDAD I SALUD APLICABLES A LOS TRABAJOS CON RIESGO DE AMIANTO	RD 396/2006 (BOE 11/04/2006)
PROTECCIÓN DE LA SALUD Y SEGURIDAD DE LOS TRABAJADORES CONTRA LOS RIESGOS RELACIONADOS CON LA EXPOSICIÓN AL RUIDO	RD 286/2006 (BOE: 11/03/2006)
DISPOSICIONES MÍNIMAS DE SEGURIDAD Y SALUD RELATIVAS A LA MANIPULACIÓN MANUAL DE CARGAS QUE ENTRAÑE RIESGOS, EN PARTICULAR DORSO LUMBARES, PARA LOS TRABAJADORES	RD 487/1997 (BOE 23/04/1997)
DISPOSICIONES MÍNIMAS DE SEGURIDAD Y SALUD RELATIVAS AL TRABAJO CON EQUIPOS QUE INCLUYEN PANTALLAS DE VISUALIZACIÓN	RD 488/1997. (BOE: 23/04/97)

PROTECCIÓN DE LOS TRABAJADORES CONTRA LOS RIESGOS RELACIONADOS CON LA EXPOSICIÓN A AGENTES BIOLÓGICOS DURANTE EL TRABAJO	RD 664/1997. (BOE: 24/05/97)
PROTECCIÓN DE LOS TRABAJADORES CONTRA LOS RIESGOS RELACIONADOS CON LA EXPOSICIÓN A AGENTES CANCERÍGENOS DURANTE EL TRABAJO	RD 665/1997 (BOE: 24/05/97)
DISPOSICIONES MÍNIMAS DE SEGURIDAD Y SALUD, RELATIVAS A LA UTILIZACIÓN POR LOS TRABAJADORES DE EQUIPOS DE PROTECCIÓN INDIVIDUAL	RD 773/1997. (BOE: 12/06/97)
DISPOSICIONES MÍNIMAS DE SEGURIDAD Y SALUD PARA LA UTILIZACIÓN POR LOS TRABAJADORES DE LOS EQUIPOS DE TRABAJO	RD 1215/1997. (BOE: 07/08/97)
PROTECCIÓN CONTRA RIESGO ELÉCTRICO	RD 614/2001 (BOE: 21/06/01)
PROTECCION DE LA SALUD Y SEGURIDAD DE LOS TRABAJADORES CONTRA LOS RIESGOS RELACIONADOS CON LA EXPOSICION A AGENTES QUIMICOS DURANTE EL TRABAJO	RD 374/2001 (BOE: 01/05/2001). mods posteriors (30/05/2001)
REGLAMENTO DE SEGURIDAD E HIGIENE DEL TRABAJO EN LA INDUSTRIA DE LA CONSTRUCCIÓN	O. de 20 de mayo de 1952 (BOE: 15/06/52) i les seves modificacions posteriors
DISTÀNCIES REGLAMENTÀRIES D'OBRES I CONSTRUCCIONS A LINIES ELÈCTRIQUES	R. 04/11/1988 (DOGC 1075, 30/11/1988)
ORDENANZA DEL TRABAJO PARA LAS INDUSTRIAS DE LA CONSTRUCCIÓN, VIDRIO Y CERÁMICA	O. de 28 de agosto de 1970. ART. 1º A 4º, 183º A 291º Y ANEXOS I Y II (BOE: 05/09/70; 09/09/70) correcció d'errades: BOE: 17/10/70
SEÑALIZACIÓN, BALIZAMIENTO, LIMPIEZA Y TERMINACIÓN DE OBRAS FIJAS EN VÍAS FUERA DE POBLADO	O. de 31 de agosto de 1987 (BOE: 18/09/87)
INSTRUCCIÓN TÉCNICA COMPLEMENTARIA MIE-AEM 2 DEL REGLAMENTO DE APARATOS DE ELEVACIÓN Y MANUTENCIÓN REFERENTE A GRÚAS-TORRE DESMONTABLES PARA OBRAS.	RD 836/2003. 27 juny, (BOE: 17/07/03). vigent a partir del 17 d'octubre de 2003. (deroga la O. de 28 de junio de 1988 (BOE: 07/07/88) i la modificació: O. de 16 de abril de 1990 (BOE: 24/04/90))
ORDENANZA GENERAL DE SEGURIDAD E HIGIENE EN EL TRABAJO	O. de 9 de marzo DE 1971 (BOE: 16 I 17/03/71) correcció d'errades (BOE: 06/04/71) modificació: (BOE: 02/11/89) derogats alguns capítols per: LEY 31/1995, RD 485/1997, RD 486/1997, RD 664/1997, RD 665/1997, RD 773/1997 I RD 1215/1997
S'APROVA EL MODEL DE LLIBRE D'INCIDÈNCIES EN OBRES DE CONSTRUCCIÓ	O. de 12 de gener de 1998 (DOGC: 27/01/98)
COORDINACIÓ D'ACTIVITATS EMPRESARIALS	RD 171/2004, de 30 de gener

EQUIPS DE PROTECCIÓ INDIVIDUAL

CASCOS NO METALICOS	R. de 14 de diciembre de 1974 (BOE: 30/12/74): N.R. MT-1
PROTECTORES AUDITIVOS	(BOE: 01/09/75): N.R. MT-2
PANTALLAS PARA SOLDADORES	(BOE: 02/09/75): N.R. MT-3: modificació: BOE: 24/10/75
GUANTES AISLANTES DE ELECTRICIDAD	(BOE: 03/09/75): N.R. MT-4 modificació: BOE: 25/10/75
BANQUETAS AISLANTES DE MANIOBRAS	(BOE: 05/09/75): N.R. MT-6 modificació: BOE: 28/10/75
EQUIPOS DE PROTECCIÓN PERSONAL DE VIAS RESPIRATORIAS. NORMAS COMUNES Y ADAPTADORES FACIALES	(BOE: 06/09/75): N.R. MT-7 modificació: BOE: 29/10/75
EQUIPOS DE PROTECCIÓN PERSONAL DE VIAS RESPIRATORIAS: FILTROS MECÁNICOS	(BOE: 08/09/75): N.R. MT-8 modificació: BOE: 30/10/75
EQUIPOS DE PROTECCIÓN PERSONAL DE VIAS RESPIRATORIAS: MASCARILLAS AUTOFILTRANTES	(BOE: 09/09/75): N.R. MT-9 modificació: BOE: 31/10/75
EQUIPOS DE PROTECCIÓN PERSONAL DE VIAS RESPIRATORIAS: FILTROS QUÍMICOS Y MIXTOS CONTRA AMONIACO	(BOE: 10/09/75): N.R. MT-10 modificació: BOE: 01/11/75
Cascos de protecció per la indústria.	UNE-EN 397
Protectors auditius. Requisits generals.	UNE-EN 352
Equips de protecció respiratòria. Filtres contra partícules. Requisits, assaig i marcatge.	UNE-EN 143
Equips de protecció respiratòria. Filtres contra gasos i filtres combinats. Requisits, assaigs i marcatge.	UNE-EN 14387
Equips de protecció respiratòria. Recomanació sobre selecció, ús, cura i manteniment.	UNE-EN 529
Protecció individual dels ulls. Especificacions.	UNE-EN 166

Equips de protecció per als ulls i la cara durant la soldadura i tècniques afins.	UNE-EN 175
Guants de protecció. Requisits generals i mètodes d'assaig.	UNE-EN 420
Guants de protecció contra productes químics i microorganismes.	UNE-EN 374
Guants de protecció contra riscos mecànics.	UNE-EN 388
Equips de protecció individual. Calçat de seguretat.	UNE-EN 20345
Protectors oculars i facials de malla.	UNE-EN 1731

Aquest document és una còpia autèntica del document electrònic custodiat per Diputació de Tarragona. Podeu verificar la seva autenticitat a través del servei de validació de l'Ens amb el CVE DC40A200184549D0948C061395EC9F72 i data d'emissió 18/10/2023 a les 13:41:27



Diputació Tarragona

Aquest document és una còpia autèntica del document electrònic original custodiat per Diputació de Tarragona. Podeu verificar la seva autenticitat a través del servei de validació de l'Enx amb el CVE DC40A200184549D0948C0613955EC9F72 i data d'emissió 18/10/2023 a les 13:41:27

PRESSUPOST

Aquest document és una còpia autèntica del document electrònic custodiat per Diputació de Tarragona. Podeu verificar la seva autenticitat a través del servei de validació de l'Enx amb el CVE DC40A200184549D0948C0613955EC9F72 i data d'emissió 18/10/2023 a les 13:41:27

SIGNAT ELECTRÒNICAMENT PER:
Maria del Cramen Garcia Patricio - DNI ** (SIG) el dia 10/10/2023 a les 15:02:48

Aquest document és una còpia autèntica del document electrònic original custodiat per Diputació de Tarragona. Podeu verificar la seva autenticitat a través del servei de validació de l'Enx amb el CVE DC40A200184549D0948C0613955EC9F72 i data d'emissió 18/10/2023 a les 13:41:27

AMIDAMENTS I PRESSUPOST

Aquest document és una còpia autèntica del document electrònic custodiat per Diputació de Tarragona. Podeu verificar la seva autenticitat a través del servei de validació de l'Enx amb el CVE DC40A200184E49D0948C061395EC9F72 i data d'emissió 18/10/2023 a les 13:41:27

SIGNAT ELECTRÒNICAMENT PER:
Maria del Cramen Garcia Patricio - DNI ** (SIG) el dia 10/10/2023 a les 15:02:48

PRESSUPOST I AMIDAMENTS

CODI	RESUM	UTS LLARGADA	AMPLADA	ALÇADA	QUANTITAT	PREU	IMPORT
01	SEGURETAT I SALUT						
01.01	u Material sanitari per a assortir una farmaciola amb el contingut establert a l'ordenança general de seguretat i salut en el treball						
		1			1,00		
					1,00	80,29	80,29
01.02	m2 Protecció horitzontal d'obertures d'1 m de diàmetre com a màxim, en sostres, amb fusta i amb el desmuntatge inclòs						
		1			1,00		
					1,00	14,91	14,91
01.03	m Barana de protecció, confeccionada amb puntals metàl·lics horitzontals, d'alçària 1 m, fixada per pressió contra els paraments laterals verticals i un tauler amb aglomerat de fusta i amb el desmuntatge inclòs						
		15			15,00		
					15,00	25,45	381,75
01.04	m Tanca mòbil, de 2 m d'alçària, d'acer galvanitzat, amb malla electrosoldada de 90x150 mm i de 4.5 i 3,5 mm de D, bastidor de 3.5x2 m de tub de 40 mm de D, fixat a peus prefabricats de formigó, i amb el desmuntatge inclòs						
		15			15,00		
					15,00	2,98	44,70
01.05	m Tanca mòbil metàl·lica de 2,5 m de llargària i 1 m d'alçària i amb el desmuntatge inclòs						
		10			10,00		
					10,00	6,22	62,20
01.06	u Extintor de pols seca, de 6 kg de càrrega, amb pressió incorporada, pintat, amb suport a la paret i amb el desmuntatge inclòs						
		1			1,00		
					1,00	49,26	49,26
01.07	m2 Protecció horitzontal d'obertures amb malla electrosoldada de barres corrugades d'acer 10x 10 cm i de 3 - 3 mm de diàmetre embegut en el formigó i amb el desmuntatge inclòs						
		15			15,00		
					15,00	7,02	105,30
01.08	m Baixant de runes de tub de PVC, de 40 cm de diàmetre, amb boques de descàrrega, brides i acoblament, col·locat i amb el desmuntatge inclòs						
		6			6,00		
					6,00	36,58	219,48
01.09	u Casc de seguretat per a ús normal, contra cops, de polietilè amb un pes màxim de 400 g, homologat segons UNE-EN 812						
		4			4,00		

Aquest document és una còpia autèntica del document electrònic custodiat per Diputació de Tarragona. Podeu verificar la seva autenticitat a través del servei de validació de l'Ens amb el CVE DC40A200184549D0948C0613955EC9F72 i data d'emissió 18/10/2023 a les 13:41:27

PRESSUPOST I AMIDAMENTS

CODI	RESUM	UTS LLARGADA	AMPLADA	ALÇADA	QUANTITAT	PREU	IMPORT
					4,00	6,95	27,80
01.10	u Ulleres de seguretat antiimpactes estàndard, amb muntura universal, amb visor transparent i tractament contra l'entelament, homologades segons UNE-EN 167 i UNE-EN 168						
		4			4,00		
					4,00	8,03	32,12
01.11	u Mascareta de protecció respiratòria, homologada segons UNE-EN 140						
		4			4,00		
					4,00	1,64	6,56
01.12	u Parell de filtres per a mascareta facial amb un allotjament central per a filtre contra pols, vapors, fums i partícules tòxiques en ambient amb un mínim del 16% d'oxigen, homologada segons CE						
		4			4,00		
					4,00	35,15	140,60
01.13	u Granota de treball, de polièster i cotó, amb butxaques exteriors						
		4			4,00		
					4,00	13,72	54,88
01.14	u Armilla reflectant amb tires reflectants a la cintura, al pit i a l'esquena, homologada segons UNE-EN 471						
		4			4,00		
					4,00	17,79	71,16
01.15	u Parella de guants per a ús general, amb palmell, artells, uncles i dits índex i polze de pell, dors de la mà i maniguet de cotó, folre interior, i subjecció elàstica al canell						
		8			8,00		
					8,00	1,76	14,08
01.16	u Parella de botes baixes de seguretat industrial per a encofrador, resistents a la humitat, de pell rectificada, amb turmellera encoixinada, amb puntera metàl·lica, sola antilliscant, falca amortidora d'impactes al taló i amb plantilla metàl·lica, homologades segons UNE-EN ISO 20344, UNE-EN ISO 20345, UNE-EN ISO 20346 i UNE-EN ISO 20347						
		4			4,00		
					4,00	21,31	85,24
01.17	u Arnès de seient solidari a equip de protecció individual per a prevenció de caigudes d'alçada, homologat segons UNE-EN 813						
		2			2,00		
					2,00	127,41	254,82
01.18	ud EPI: Ganxos de seguretat						
		2			2,00		
					2,00	29,00	58,00

Aquest document és una còpia autèntica del document electrònic custodiat per Diputació de Tarragona. Podeu verificar la seva autenticitat a través del servei de validació de l'Enx amb el CVE DC40A200184549D0948C0613956C9F72 i data d'emissió 18/10/2023 a les 13:41:27

PRESSUPOST I AMIDAMENTS

CODI	RESUM	UTS LLARGADA	AMPLADA	ALÇADA	QUANTITAT	PREU	IMPORT
01.19	u Senyal d'advertència, normalitzada amb pictograma negre sobre fons groc, de forma triangular amb el cantell negre, costat major 10 cm, amb cartell explicatiu rectangular, per ser vista fins 3 m de distància, fixada i amb el desmuntatge inclòs	4			4,00		
					4,00	36,48	145,92
01.20	h Mà d'obra per a neteja i conservació de les instal·lacions	4			4,00		
					4,00	22,04	88,16
01.21	u Reconeixement mèdic	4			4,00		
					4,00	39,79	159,16
TOTAL CAPÍTOL 01: SEGURETAT I SALUT							2.096,39
TOTAL							2.096,39

Aquest document és una còpia autèntica del document electrònic custodiat per Diputació de Tarragona. Podeu verificar la seva autenticitat a través del servei de validació de l'Ens amb el CVE DC40A200184549D0948C0613955EC9F72 i data d'emissió 18/10/2023 a les 13:41:27

Aquest document és una còpia autèntica del document electrònic original custodiat per Diputació de Tarragona. Podeu verificar la seva autenticitat a través del servei de validació de l'Enx amb el CVE DC40A200184E49D0948C0613955EC9F72 i data d'emissió 18/10/2023 a les 13:41:27

SIGNAT ELECTRÒNICAMENT PER:
Maria del Cramen Garcia Patricio - DNI ** (SIG) el dia 10/10/2023 a les 15:02:48

Aquest document és una còpia autèntica del document electrònic original custodiat per Diputació de Tarragona. Podeu verificar la seva autenticitat a través del servei de validació de l'Enx amb el CVE DC40A200184549D0948C0613955EC9F72 i data d'emissió 18/10/2023 a les 13:41:27

RESUM DE PRESSUPOST

Aquest document és una còpia autèntica del document electrònic custodiat per Diputació de Tarragona. Podeu verificar la seva autenticitat a través del servei de validació de l'Enx amb el CVE DC40A200184E49D0948C061395EC9F72 i data d'emissió 18/10/2023 a les 13:41:27

SIGNAT ELECTRÒNICAMENT PER:
Maria del Cramen Garcia Patricio - DNI ** (SIG) el dia 10/10/2023 a les 15:02:48

RESUM DE PRESSUPOST

CAPÍTOL	RESUM	IMPORT	%
01	SEGURETAT I SALUT	2.096,39	100,00
	PRESSUPOST D' EXECUCIÓ MATERIAL	2.096,39	
	13,00 % Despeses generals	272,53	
	6,00 % Benefici industrial.....	125,78	
	Suma	398,31	
	PRESSUPOST BASE DE LICITACIÓ SENSE IVA	2.494,70	
	21% IVA.....	523,89	
	PRESSUPOST BASE DE LICITACIÓ	3.018,59	

Puja el pressupost d'execució material l'esmentada quantitat de **DOS MIL NORANTA-SIS EUROS amb TRENTA-NOU CÈNTIMS**

Puja el pressupost base de licitació l'esmentada quantitat de **TRES MIL DIVUIT EUROS amb CINQUANTA-NOU CÈNTIMS**

Tarragona, a data de la signatura electrònica
L'ARQUITECTA TÈCNICA

M^a Carmen García Patricio

Aquest document és una còpia autèntica del document electrònic custodiat per Diputació de Tarragona. Podeu verificar la seva autenticitat a través del servei de validació de l'Enx amb el CVE DC40A200184549D0948C0613955EC9F72 i data d'emissió 18/10/2023 a les 13:41:27

Aquest document és una còpia autèntica del document electrònic original custodiat per Diputació de Tarragona. Podeu verificar la seva autenticitat a través del servei de validació de l'Enx amb el CVE DC40A200184E49D0948C0613955EC9F72 i data d'emissió 18/10/2023 a les 13:41:27

SIGNAT ELECTRÒNICAMENT PER:
Maria del Cramen Garcia Patricio - DNI ** (SIG) el dia 10/10/2023 a les 15:02:48