



PROJECTE

Nova escala d'evacuació a l'espai "Piscina" de l'Escola d'Art i Disseny de Tarragona

Municipi
Tarragona

Data
(Veure signatura electrònica)

Expedient
2018-0005857

MEMÒRIA

1. DADES GENERALS

1. 1. OBJECTE, SITUACIÓ I AGENTS DEL PROJECTE

L'objecte del present estudi és la construcció d'una nova escala d'evacuació a l'espai "Piscina" de l'Escola d'Art i Disseny de Tarragona.

L'edifici està situat a la Carretera de Valls, s/n, del municipi de Tarragona, codi postal 43007, comarca del Tarragonès, província de Tarragona.

El promotor de l'obra és la Diputació de Tarragona.

L'estudi ha estat redactat per l'equip tècnic de la Unitat d'Arquitectura Municipal del Servei d'Assistència Municipal (SAM) de la Diputació de Tarragona.

L'autor de l'estudi és Albert Jené Pla, funcionari arquitecte de la Unitat d'Arquitectura Municipal de la Diputació de Tarragona.

2. MEMÒRIA DESCRIPTIVA

2. 1. ANTECEDENTS I CONDICIONANTS DE PARTIDA

El promotor vol augmentar el nombre de vies d'evacuació que té l'espai de l'escola conegut col·loquialment amb el nom de "la Piscina".

2. 2. DESCRIPCIÓ DE L'ACTUACIÓ

L'espai "la Piscina" es troba al mig de l'atri central de la planta primera de l'Escola d'Art. És una superfície rectangular enfonsada 120 cms respecte el nivell d'aquesta planta i està rodejada de grades per a atendre xerrades i classes. Actualment té dues escales d'evacuació, a dues de les cantonades, que es van construir intercalant graons als nivells de les grades existents. L'obra preveu la construcció d'una tercera escala, de característiques molt semblants a les dues existents, ubicada en una altra cantonada.

2. 3. SUPERFÍCIE CONSTRUÏDA

La superfície construïda és de 5,73 m².

2. 4. PRESSUPOST

El PRESSUPOST D'EXECUCIÓ MATERIAL puja a la quantitat de **mil tres-cents seixanta euros** (1.360,00€).

El PRESSUPOST BASE DE LICITACIÓ (IVA inclòs) puja a la quantitat de **mil sis-cents quaranta-cinc euros amb seixanta cèntims** (1.645,60€).

3. MEMÒRIA CONSTRUCTIVA

3. 1. TREBALLS PREVIS

Senyalització i protecció d'espais i de la seguretat dels usuaris de l'edifici. Veure el capítol de Pressupost d'aquest projecte.

3. 2. FORMACIÓ GRAONS

Veure el capítol de Pressupost d'aquest projecte.

3. 3. REVESTIMENT GRAONS

Veure el capítol de Pressupost d'aquest projecte.

3. 4. PASSAMÀ

Veure el capítol de Pressupost d'aquest projecte.

Tarragona, data de la signatura electrònica

L'Arquitecte

Albert Jené Pla

ESTUDI DE GESTIÓ DE RESIDUS

Enderroc, Rehabilitació,

REAL DECRETO 105/2008 , Regulador de la producció i gestió de residus de construcció i enderroc
 DECRET 89/2010, Regulador de la producció i gestió de residus de la construcció,i enderroc

tipus
 quantitats
 codificació

DECRET 21/2006 Adopció de criteris ambientals i d'ecoeficiència als edificis

IDENTIFICACIÓ DE L'EDIFICI

Obra:	Nova escala d'evacuació a l'espai "Piscina" de l'Escola d'Art i Disseny de Tarragona		
Situació:	Carretera de Valls, s/n		
Municipi:	TARRAGONA	Comarca:	Tarragonès

AVALUACIÓ I CARACTERÍSTIQUES DELS RESIDUS

Materials d'excavació (es considerin o no residus, mesurats sense esponjament)

Codificació residus LER	Pes	Volum
Ordre MAM/304/2002		
grava i sorra compacta	0,00	0,00
grava i sorra solta	0,00	0,00
argiles	0,00	0,00
terra vegetal	0,00	0,00
pedraplè	0,00	0,00
terres contaminades 170503	0,00	0,00
altres	0,00	0,00
totals d'excavació	0,00 t	0,00 m³

Destí de les terres i materials d'excavació

Els materials d'excavació que es reutilitzin a la mateixa obra o en una altra d'autoritzada, no es consideren residu sempre que el seu nou ús pugui ser acreditat. En una mateixa obra poden coexistir terres reutilitzades i terres portades a abocador	no es considera residu reutilització		és residu abocador	
	mateixa obra		altra obra	
	no	si	no	

Residus d'enderroc

Codificació residus LER	Pes/m ²	Pes	Volum aparent/m ²	Volum aparent
	(tones/m ²)	(tones)	(m ³ /m ²)	(m ³)
Ordre MAM/304/2002				
obra de fàbrica 170102	0,542	0,000	0,512	0,000
formigó 170101	0,084	0,000	0,062	0,000
petris 170107	0,052	0,000	0,082	0,000
metalls 170407	0,004	0,000	0,001	0,000
fustes 170201	0,023	0,000	0,066	0,000
vidre 170202	0,001	0,000	0,004	0,000
plàstics 170203	0,004	0,000	0,004	0,000
guixos 170802	0,027	0,000	0,004	0,000
betums 170302	0,009	0,000	0,001	0,000
fibrociment 170605	0,010	0,000	0,018	0,000
.....	-	0,000	-	0,000
0	0,000	0,000	0,000	0,000
.....	0,000	0,000	0,000	0,000
totals d'enderroc	0,7556	0,00 t	0,7544	0,00 m³

Residus de construcció

Codificació res	Pes/m ²	Pes	Volum aparent/m ²	Volum aparent
	(tones/m ²)	(tones)	(m ³ /m ²)	(m ³)
Ordre MAM/304/2002				
sobrants d'execució	0,0500	0,0249	0,0896	0,0260
obra de fàbrica 170102	0,0150	0,0106	0,0407	0,0118
formigó 170101	0,0320	0,0106	0,0261	0,0076
petris 170107	0,0020	0,0023	0,0118	0,0034
guixos 170802	0,0039	0,0011	0,0097	0,0028
altres	0,0010	0,0003	0,0013	0,0004
embalatges	0,0380	0,0012	0,0285	0,0083
fustes 170201	0,0285	0,0004	0,0045	0,0013
plàstics 170203	0,0061	0,0005	0,0104	0,0030
paper i carró 170904	0,0030	0,0002	0,0119	0,0034
metalls 170407	0,0004	0,0002	0,0018	0,0005
totals de construcció		0,03 t		0,03 m³

INVENTARI DE RESIDUS PERILLOSOS.

Dins l'obra s'han detectat aquests residus perillosos, els quals es separaran i gestionaran per separat per evitar que contaminin altres residus

Materials de construcció que contenen amiant	-	altres	especificar	-
Residus que contenen hidrocarburs	-		especificar	-
Residus que contenen PCB	-		especificar	-
Terres contaminades	-		especificar	-

Aquest document és una còpia autèntica del document electrònic original custodiat per Diputació de Tarragona. Podeu verificar la seva autenticitat a través del servei de validació de la Seu Electrònica de l'Ens amb el CVE E0F9E2C0c14542666D10A094BDC9928 i data d'emissió 12/08/2019 a les 13:29:08

1 / 6 RESIDUS Enderroc,Rehabilitació i Ampliació Oficina Consultora Tècnica, Col·legi d'Arquitectes de Catalunya febrer de 2011.- V4 (Font: "Guia d'aplicació del Decret 201/1994 - Programa LIFE- ITEC")

ESTUDI DE GESTIÓ DE RESIDUS

Enderroc, Rehabilitació,

minimització
gestió dins obra

MINIMITZACIÓ

PROJECTE. durant l'elaboració del projecte s'han pres les següents mesures per tal de minimitzar els residus

1.- S'ha previst reutilitzar en obra parts dels materials que es retiren	-
2.- S'han optimitzat les seccions resistents de pilars, jàsseres, parets, fonaments, etc.	-
3.- L'adequació de l'edifici al terreny, genera un equilibri de moviments de terres	-
4.- El sistema constructiu és industrialitzat i prefabricat, es munta en obra sense generar gairebé residus	-
5.-	-
6.-	-

OBRA. a l'obra es duran a terme les accions següents

1.- Emmagatzematge adient de materials i productes	-
2.- Conservació de materials i productes dins el seu embalatge original fins al moment de la seva utilització	-
3.- Els materials granulars (graves, sorres, etc.) es dipositaran en contenidors rígids o sobre superfícies dures	-
4.-	-
5.-	-
6.-	-

ELEMENTS DE CONSTRUCCIÓ REUTILITZABLES

fusta en bigues reutilitzables	0,00 t	0,00 m ³
fusta en llates, tarimes, parquets reutilitzables o reciclables	0,00 t	0,00 m ³
acer en perfils reutilitzables	0,00 t	0,00 m ³
altres :	0,00 t	0,00 m ³
Total d'elements reutilitzables	0,00 t	0,00 m³

GESTIÓ (obra)

Terres

Excavació / Mov. terres	Volum m ³ (+20%)	reutilització		Terres per a l'abocador (m ³)
		a la mateixa obra	a altra autoritzada	
terra vegetal	0	0,00	0,00	0,00
graves/ sorres/ pedraplè	0	0,00	0,00	0,00
argiles	0	0,00	0,00	0,00
altres	0	0,00	0,00	0,00
terres contaminades	0			0,00
Total	0	0,00	0,00	0,00

SEPARACIÓ DE RESIDUS A OBRA. Cal separar individualitzadament en les fraccions següents si la generació per cadascú d'ells a l'obra supera les quantitats de ...

R.D. 105/2008	tones	Projecte	cal separar	tipus de residu
Formigó	80	0,01	no	inert
Maons, teules i ceràmics	40	0,01	no	inert
Metalls	2	0,00	no	no especial
Fusta	1	0,00	no	no especial
Vidres	1	0,00	no	no especial
Plàstics	0,50	0,00	no	no especial
Paper i cartró	0,50	0,00	no	no especial
Especials*	inapreciable	inapreciable	si	especial

* Dins els residus especials hi ha inclòsos els envasos que contenen restes de matèries perilloses, vernissos, pintures, disolvents, desencofrants, etc... i els materials que hagin estat contaminats per aquests. Tot i ser difícilment quantificables, estan presents a l'obra i es separaran i tractaran a part de la resta de residus

Malgrat no ser obligada per tots els tipus de residus, s'han previst operacions de destrua i recollida selectiva dels residus a l'obra en contenidors o espais reservats pels següents residus

	R.D. 105/2008	projecte*
Inerts	Contenedor per Formigó	no / si
	Contenedor per Ceràmics (maons,teules...)	no / no
No especials	Contenedor per Metalls	no / no
	Contenedor per Fustes	no / no
	Contenedor per Plàstics	no / no
	Contenedor per Vidre	no / no
	Contenedor per Paper i cartró	no / no
Especials	Contenedor per Guixos i altres no especials	no / no
	Perillosos (un contenidor per cada tipus de residu esp	si / si

* A la cel·la **projecte** apareixen per defecte les dades del R.D. 105/2008. Es permet la possibilitat d'incrementar les fraccions que se separen, per poder-ne millorar la gestió, però **en cap cas es permet no separar si el R.D. ho obliga.**

GESTIÓ (fora obra) els residus es gestionaran fora d'obra a:

Degut a la manca d'espai, les operacions de separació de residus les realitzarà fora de l'obra un gestor autoritzat				-
Instal·lacions de reciclatge i/o valorització				-
Dipòsit autoritzat de terres, enderrocs i runes de la construcció				-
Tipus de residu i Nom, adreça i codi de gestor del residu (decret 161/2001)				
tipus de residu	gestor	adreça	codi del gestor	

PRESSUPOST

S'ha considerat pel càlcul del pressupost estimatiu :	Costos*	
Les previsions de separació de l'apartat de gestió i :	Classificació a obra: entre 12-16 €/m ³	12,00
Un esponjament mig de tot tipus de residu del 35%	Transport: entre 5-8 €/m ³ (mínim 100 €)	5,00
La distància mitjana al abocador : 15 Km	Abocador: runa neta (separada): entre 4-10 €/m ³	4,00
Els residus especials i perillosos en bidons de 200 l.	Abocador: runa bruta (barrejat): entre 15-25 €/m ³	15,00
Contenidors de 5 m ³ per cada tipus de residu	Especials**: num. transports a 200 €/transport	0
Lloguer de contenidors inclòs en el preu	Gestor terres: entre 5-15 €/m ³	5,00
La gestió de terres inclou la seva caracterització***	Gestor terres contaminades: entre 70-90 €/m ³	70,00

* Els preus recollits per l'OCT s'han obtingut dels abocadors i valoritzadors de Catalunya, que han subministrat dades (2008-2009)
 ** Malgrat ser de difícil quantificació, sempre hi haurà residus especials a obra, per tant sempre caldrà una previsió de nombre de transports per la seva correcta gestió
 *** La caracterització de terres o de qualsevol residu, permet saber amb exactitud quins elements contaminants o no, i amb quines proporcions hi són presents (dins el cost s'ha previst una caracterització, independentment del volum de terres. Cost de cada caracterització 1.000 euros)

RESIDU	Volum	Classificació	Transport	Valoritzador / Abocador	
Excavació	m ³ (+20%)	12,00 €/m ³	5,00 €/m ³	5,00 €/m ³	70,00 €/m ³
Terres	0,00	-	-	0,00	-
Terres contaminades	0,00	-	-	-	0,00
				runa neta	runa bruta
				4,00 €/m ³	15,00 €/m ³
Construcció	m ³ (+35%)				
Formigó	0,01	0,12	0,05	0,04	-
Maons i ceràmics	0,02	-	0,08	-	0,24
Petris barrejats	0,00	-	0,02	-	0,07
Metalls	0,00	-	0,00	-	0,01
Fusta	0,00	-	0,01	-	0,03
Vidres	0,00	-	-	-	0,00
Plàstics	0,00	-	0,02	-	0,06
Paper i cartró	0,00	-	0,02	-	0,07
Guixos i no especials	0,00	-	0,02	-	0,06
Altres	0,00	0,00	-	-	-
Perillosos Especials	0,00	0,00	-	-	0,00
		0,12	100,00	0,04	0,54

Elements Auxiliars	
Casetes d'emmagatzematge	0,00
Compactadores	0,00
Mafucadora de petris	0,00
Altres tipus de contenidors (per contenir líquids, beurades de formigó, etc.)	0,00
	0,00
	0,00

El pressupost estimatiu de la gestió de residus és de : **100,70 €**

El volum dels residus és de : **0,03 m³**

El pressupost de la gestió de residus és de :	80 (ja inclòs a cada partida) euros
-----------------------------------------------	--------------------------------------------

DOCUMENTACIÓ GRÀFICA. INSTAL·LACIONS PREVISTES : TIPUS I DIMENSIONS DE CONTENIDORS DE RESIDUS PER OBRES

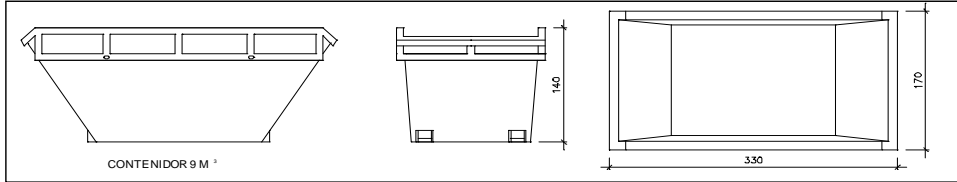

Contenedor 9 m³. Apte per a formigó, ceràmics, petris i fustc

unitats	-
---------	---

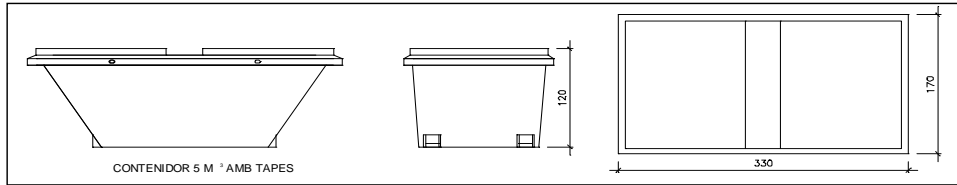

Contenedor 5 m³. Apte per a plàstics, paper i cartró, metalls i fusta

unitats	-
---------	---

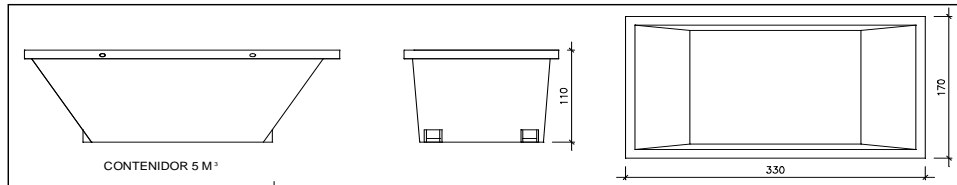

Contenedor 5 m³. Apte per a formigó, ceràmics, petris, fusta i metalls

unitats	-
---------	---

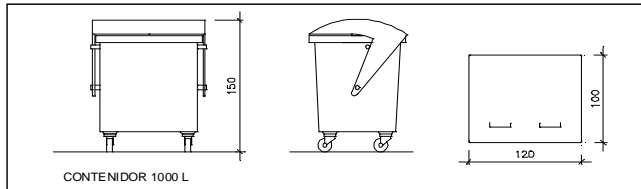

Contenedor 1000 L. Apte per a paper i cartró, plàstics

unitats	-
---------	---

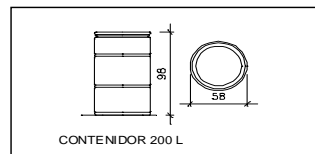

Bidó 200 L. Apte per a residus especials

unitats	-
---------	---

El Reial Decret 105/2008, estableix que cal facilitar plànols de les instal·lacions previstes per a emmagatzematge, maneig, separació i altres operacions de gestió dels residus dins l'obra, si s'escau.

Donada la tipologia del projecte i per tal de no duplicar informació, aquests plànols d'instal·lacions previstes són a:

Estudi de Seguretat i Salut	-
Annex 1 d'aquest Estudi de Gestió de Residus	-

Posteriorment aquests plànols poden ser objecte d'adaptació a les característiques particulars de l'obra i els seus sistemes d'execució, previ acord de la direcció facultativa.

A més dels elements descrits, tal i com consta al pressupost, a l'obra hi haurà altres instal·lacions com :

Casetes d'emmagatzematge	-
Compactadores	-
Mafucadora de petris	-
Altres tipus de contenidors (per contenir líquids, beurades de formigó, etc..)	-
	-
	-

Les operacions destinades a la tria, classificació, transport i disposició dels residus generats a obra, s'ajustaran al que determina el Pla de Gestió de Residus elaborat per el Contractista, aprovat per la Direcció Facultativa i acceptat per la Propietat.

Aquest Pla ha estat elaborat en base a l'Estudi de Gestió de Residus, que s'inclou al projecte.

Si degut a modificacions en l'execució de l'obra o d'altres, cal fer modificacions a la gestió en obra dels residus, aquestes modificacions es documentaran per escrit i seran aprovades si s'escau per la Direcció Facultativa i se'n donarà comunicació per a la seva acceptació a la Propietat.

ESTUDI DE GESTIÓ DE RESIDUS

Enderroc, Rehabilitació,

finança

FIANÇA

FIANÇA MUNICIPAL SEGONS DECRET 89/2010

Per les característiques del projecte, de com s'executarà l'obra i donades les operacions de minimització abans descrites, el càlcul inicial de generació de residus, a efectes del càlcul de la fiança, s'estima que es podrà reduir en un percentatge del:

Previsió inicial de l'Estudi	Percentatge de reducció per minimització	Previsió final de l'Estudi
Total excavació (tones) 0,00 T		0,00 T
Total construcció i enderroc (tones) 0,03 T	0,00 %	0,03 T

Si per les previsions del Pla de gestió de residus (que ha d'elaborar el contractista), es modifiquen les previsions de generació de residus, per causa de modificació dels procediments de treball o en l'execució de les obres, aquest document s'actualitzarà i les noves dades es faran arribar a :

L'Ajuntament d'/de **TARRAGONA**

Càlcul de la fiança			
Residus d'excavació *	T	11 euros/T	0,00 euros
Residus de construcció i enderroc *	0,03 T	11 euros/T	0,33 euros
PES TOTAL DELS RESIDUS			0,0 Tones
Total fiança **			150,00 euros

* Traspassar les dades dels totals d' excavació i construcció de la Previsió final de L'Estudi (apartat superior)

** Fiança mínima 150€

ESTUDI BÀSIC DE SEGURETAT I SALUT

NOVA ESCALA D'EVACUACIÓ A L'ESPAI "PISCINA" DE L'ESCOLA D'ART I DISSENY DE TARRAGONA

DADES DE L'OBRA

Nom de l'obra: NOVA ESCALA D'EVACUACIÓ A L'ESPAI "PISCINA" DE L'ESCOLA D'ART I DISSENY DE TARRAGONA.

Emplaçament: Carretera de Valls, s/n, codi postal 43007, municipi TARRAGONA, comarca Tarragonès, província Tarragona.

Superfície actuació: 6 metres quadrats.

Promotor obra: Diputació de Tarragona.

Arquitecte autor del projecte d'execució: Albert Jené Pla.

Tècnic redactor de l'Estudi Bàsic de Seguretat i Salut: Albert Jené Pla.

DADES TÈCNIQUES DE L'EMPLAÇAMENT

Topografia: Urbana.

Característiques del terreny: No condicionant. A l'obra no es fan moviments de terres.

Condicions físiques i d'ús dels edificis de l'entorn: El propi edifici d'ús docent. Edificis veïns sense afectació.

Instal·lacions de serveis públics: Urbanes a via pública. No afectades per l'actuació.

Tipologia de vials: Urbans. Ample superior a 3 metres.

Aquest document és una còpia autèntica del document electrònic custodiat per Diputació de Tarragona. Podeu verificar la seva autenticitat a través del servei de validació de l'Ens amb el CVE E0FF2C0C145426668D10A094BDC5928 i data d'emissió 12/08/2019 a les 13:29:08

COMPLIMENT DEL RD 1627/97 SOBRE "DISPOSICIONS MÍNIMES DE SEGURETAT I SALUT A LES OBRES DE CONSTRUCCIÓ"

1. INTRODUCCIÓ

D'acord amb el Reial Decret 1627/1997 pel qual s'estableixen les "disposicions mínimes de seguretat i de salut a les obres de construcció", aquest estudi té per finalitat establir les directrius bàsiques que s'han de reflectir i desenvolupar en el "Pla de Seguretat i Salut" de l'obra, en el que s'analitzaran, estudiaran, adaptaran, desenvoluparan i contemplaran les previsions contingudes en aquest Estudi de Seguretat i Salut. El contractista (o varis contractistes si és el cas) ha d'elaborar el Pla, i presentar-lo al coordinador en matèria de seguretat i salut en fase d'obra, o si aquest no existís, a la direcció facultativa, abans de l'inici dels treballs. El Pla de Seguretat i Salut haurà de tenir el vist-i-plau del coordinador de seguretat i salut, que farà un informe d'aprovació inicial que entregarà a l'administració pública contractant. A continuació, aquesta administració farà l'aprovació definitiva del "Pla de Seguretat i Salut", i entregarà còpies de la mateixa al contractista i al coordinador.

Aquest estudi es redacta considerant els riscos detectables a sorgir en el transcurs de l'obra. Això no vol dir que no sorgeixin altres riscos, que hauran de ser estudiats en el citat pla de seguretat i salut, de la forma més profunda possible, en el moment que es detectin.

El Pla de Seguretat i Salut s'ha d'ajustar a l'obra, i per tant ha d'incloure només aquells riscos, elements, mesures i resta de conceptes que el contractista prevegui que hi haurà en la mateixa.

El Pla de Seguretat i Salut inclourà la següent informació:

- Nom exacte de l'obra d'acord amb els documents de projecte i els contractuals,
- Identificació i dades de contacte de l'empresa contractista i del seu representant legal,
- Identificació i dades de contacte de la resta d'agents de l'obra,
- Identificació i dades de contacte del recurs preventiu de l'obra (treballador de l'obra encarregat de la seguretat i salut de la mateixa),
- Import de Seguretat i Salut de l'obra,
- Signatura del representant legal de l'empresa contractista;

i a més a més tota altra informació necessària d'acord amb la normativa d'aplicació.

Els subcontractistes i els treballadors autònoms de l'obra hauran d'elaborar el seu pla de seguretat i salut o adherir-se formalment al pla de seguretat i salut del contractista principal (o contractistes).

El contractista facilitarà les dades, de totes les empreses i autònoms que subcontracti, al Coordinador de Seguretat i Salut de l'obra, les informarà del Pla de Seguretat i Salut de l'obra, recollirà els plans o les adhesions corresponents d'aquestes, i els entregarà al coordinador. Aquestes empreses i autònoms no podran entrar a l'obra fins que el Coordinador de Seguretat i Salut ho autoritzi.

Cal recordar l'obligatorietat de que a cada centre de treball hi hagi un Llibre d'Incidències pel seguiment del Pla de S i S. Les anotacions fetes al Llibre d'Incidències hauran de posar-se en coneixement de la Inspecció de Treball i Seguretat Social en el termini de 24 hores, quan es produeixin repeticions de la incidència.

Segons l'art. 15è del Reial Decret, els contractistes i sots-contractistes hauran de garantir que els treballadors rebin la informació adequada de totes les mesures de seguretat i salut a l'obra.

La comunicació d'obertura del centre de treball a l'autoritat laboral competent haurà d'incloure el Pla de Seguretat i Salut, s'haurà de fer prèviament a l'inici d'obra i la presentaran únicament els empresaris que tinguin la consideració de contractistes.

El Coordinador de Seguretat i Salut durant l'execució de l'obra o qualsevol integrant de la Direcció Facultativa, en cas d'apreciar un risc greu imminent per a la seguretat dels treballadors, podrà aturar l'obra parcialment o totalment, comunicant-ho a la Inspecció de Treball i Seguretat Social, al contractista, sots-contractistes i representants dels treballadors.

Les responsabilitats dels coordinadors, de la Direcció Facultativa i del promotor no eximiran de les seves responsabilitats als contractistes i als sots-contractistes (art. 11è).

2. PRINCIPIS GENERALS APLICABLES DURANT L'EXECUCIÓ DE L'OBRA

En base als principis d'acció preventiva establerts a l'article 15è de la Llei 31/95 de "prevenció de riscos laborals", l'empresari aplicarà les mesures que integren el deure general de prevenció, d'acord amb els següents principis generals:

- Evitar riscos
- Avaluar els riscos que no es puguin evitar
- Combatre els riscos a l'origen
- Adaptar el treball a la persona, en particular en el que respecta a la concepció dels llocs de treball, l'elecció dels equips i els mètodes de treball i de producció, per tal de reduir el treball monòton i repetitiu, i reduir els efectes del mateix a la salut
- Tenir en compte l'evolució de la tècnica
- Substituir allò que és perillós per allò que tingui poc o cap perill
- Planificar la prevenció, buscant un conjunt coherent que integri la tècnica, l'organització i les condicions del treball, les relacions socials i la influència dels factors ambientals en el treball
- Adoptar mesures que posin per davant la protecció col·lectiva a la individual
- Donar les degudes instruccions als treballadors

En conseqüència i per tal de donar compliment a aquests principis generals, tal i com estableix l'article 10 del RD 1627/1997, durant l'execució de l'obra es vetllarà per:

- El manteniment de l'obra en bon estat d'ordre i neteja
- L'elecció de l'emplaçament dels llocs i àrees de treball, tenint en compte les seves condicions d'accés i la determinació de les vies o zones de desplaçament o circulació
- La manipulació dels diferents materials i la utilització dels mitjans auxiliars
- El manteniment, el control previ a la posada en servei i el control periòdic de les Instal·lacions i dispositius necessaris per a l'execució de l'obra, amb objecte de corregir els defectes que poguessin afectar a la seguretat i salut dels treballadors.
- La delimitació i condicionament de les zones d'emmagatzematge i dipòsit dels diferents materials, en particular si es tracta de matèries i substàncies perilloses
- La recollida dels materials perillosos utilitzats
- L'emmagatzematge i l'eliminació o evacuació de residus i runes
- L'adaptació en funció de l'evolució de l'obra del període de temps efectiu que s'haurà de dedicar a les diferents feines o fases del treball
- La cooperació entre els contractistes, sots-contractistes i treballadors autònoms
- Les interaccions i incompatibilitats amb qualsevol altre tipus de feina o activitat que es realitzi a l'obra o prop de l'obra

L'empresari tindrà en consideració les capacitats professionals dels treballadors en matèria de seguretat i salut en el moment d'encomanar les feines.

L'empresari adoptarà les mesures necessàries per garantir que només els treballadors que hagin rebut informació i formació suficient i adequada puguin accedir a les zones de risc greu i específic.

L'efectivitat de les mesures preventives haurà de preveure les distraccions i imprudències no temeràries que pogués cometre el treballador. Cal tenir en compte els riscos addicionals que poguessin implicar determinades mesures preventives, que només podran adoptar-se quan els riscos que generin siguin substancialment menors dels que es volen reduir i no existeixin alternatives preventives més segures.

Podran concertar operacions d'assegurances que tinguin com a finalitat garantir, com a àmbit de cobertura, la previsió de riscos derivats del treball de l'empresa respecte dels seus treballadors, dels treballadors autònoms respecte d'ells mateixos i de les societats cooperatives respecte els socis, l'activitat dels quals consisteixi en la prestació del seu treball personal.

En compliment del deure de protecció dels treballadors, l'empresari garantirà que cada treballador rebi una formació teòrica i pràctica que sigui suficient i adequada en matèria preventiva. Aquesta formació cal centrar-la en el lloc de treball o funció concreta que dugui a terme el treballador, i per tant, l'obliga a complir les mesures de prevenció adoptades.

En funció de la formació rebuda, i seguint la informació i instruccions del contractista, els treballadors han de:

- Fer servir adequadament les màquines, aparells, eines, equips de transport i tots els mitjans amb els que desenvolupin la seva activitat.
- Utilitzar adequadament els mitjans i equips de protecció facilitats per el contractista
- No posar fora de funcionament i utilitzar correctament els dispositius de seguretat existents o que s'instal·lin als mitjans o als llocs de treball
- Informar d'immediat al seu cap superior i als treballadors designats per realitzar activitats de prevenció i protecció de qualsevol situació que, al seu entendre, porti un risc per la seguretat i salut dels treballadors.
- Cooperar amb el contractista per que pugui garantir unes condicions de treball segures i que no comportin riscos per la seguretat i salut dels treballadors.

3. IDENTIFICACIÓ DELS RISCOS

Sense perjudici de les disposicions mínimes de Seguretat i Salut aplicables a l'obra establertes a l'annex IV del RD 1627/1997, s'enumeren a continuació els riscos particulars de diferents treballs d'obra, tot i considerant que alguns d'ells es poden donar durant tot el procés d'execució de l'obra o bé ser aplicables a altres feines.

Mitjans i maquinaria

- Atropellaments, topades amb altres vehicles, atrapades
- Interferències amb instal·lacions d'ús públic (aigua, llum, gas, clavegueram,...)
- Desplom i/o caiguda de maquinària d'obra (sitges, grues...)
- Riscos derivats del funcionament de grues
- Caiguda de la càrrega transportada
- Generació excessiva de pols o emanació de gasos tòxics
- Caigudes des de punts alts i/o des d'elements provisionals d'accés (escales, plataformes)
- Cops i ensopegades
- Caiguda de materials, rebots
- Ambient excessivament sorollós
- Contactes elèctrics directes o indirectes
- Accidents derivats de condicions atmosfèriques
- Altres

Treballs previs

- Interferències amb instal·lacions d'ús públic (aigua, llum, gas, clavegueram,...)
- Caigudes des de punts alts i/o des d'elements provisionals d'accés (escales, plataformes)
- Cops i ensopegades
- Caiguda de materials, rebots
- Sobre esforços per postures incorrectes
- Bolcada de piles de materials
- Riscos derivats de l'emmagatzematge de materials (temperatura, humitat, reaccions químiques)
- Altres

Enderrocs

- Interferències amb instal·lacions d'ús públic (aigua, llum, gas, clavegueram,...)
- Generació excessiva de pols o emanació de gasos tòxics
- Projecció de partícules durant els treballs
- Caigudes des de punts alts i/o des d'elements provisionals d'accés (escales, plataformes)
- Contactes amb materials agressius
- Risc derivat de la utilització de soldadura i tall oxiacetilènic
- Talls i punxades
- Cops i ensopegades
- Caiguda de materials, rebots
- Ambient excessivament sorollós
- Fallida de l'estructura
- Sobre esforços per postures incorrectes
- Acumulació i baixada de runes
- Altres

Moviments de terres i excavacions

- Interferències amb instal·lacions d'ús públic (aigua, llum, gas, clavegueram,...)
- Generació excessiva de pols o emanació de gasos tòxics
- Caigudes des de punts alts i/o des d'elements provisionals d'accés (escales, plataformes)
- Cops i ensopegades
- Despreniment i/o esllavissament de terres i/o roques
- Caiguda de materials, rebots
- Ambient excessivament sorollós
- Desplom i/o caiguda de les murs de contenció, pous i rases
- Desplom i/o caiguda de les edificacions veïnes
- Accidents derivats de condicions atmosfèriques
- Sobre esforços per postures incorrectes
- Riscos derivats del desconeixement del sòl a excavar
- Altres

Fonaments

- Interferències amb instal·lacions d'ús públic (aigua, llum, gas, clavegueram,...)
- Projecció de partícules durant els treballs
- Caigudes des de punts alts i/o des d'elements provisionals d'accés (escales, plataformes)
- Contactes amb materials agressius
- Risc derivat de la utilització de soldadura i tall oxiacetilènic
- Talls i punxades
- Cops i ensopegades
- Caiguda de materials, rebots
- Ambient excessivament sorollós
- Desplom i/o caiguda de les murs de contenció, pous i rases
- Desplom i/o caiguda de les edificacions veïnes
- Despreniment i/o esllavissament de terres i/o roques
- Contactes elèctrics directes o indirectes
- Sobre esforços per postures incorrectes
- Fallides d'encofrats
- Fallides de recalços
- Generació excessiva de pols o emanació de gasos tòxics
- Bolcada de piles de material
- Riscos derivats de l'emmagatzematge de materials (temperatura, humitat, reaccions químiques)
- Altres

Estructura

- Interferències amb instal·lacions d'ús públic (aigua, llum, gas, clavegueram,...)
- Projecció de partícules durant els treballs
- Caigudes des de punts alts i/o des d'elements provisionals d'accés (escales, plataformes)
- Contactes amb materials agressius
- Risc derivat de la utilització de soldadura i tall oxiacetilènic
- Talls i punxades
- Cops i ensopegades
- Caiguda de materials, rebots
- Ambient excessivament sorollós
- Contactes elèctrics directes o indirectes
- Sobre esforços per postures incorrectes
- Fallides d'encofrats
- Generació excessiva de pols o emanació de gasos tòxics
- Bolcada de piles de material
- Riscos derivats de l'emmagatzematge de materials (temperatura, humitat, reaccions químiques)
- Riscos derivats de l'accés a les plantes
- Riscos derivats de la pujada i recepció dels materials
- Altres

Ram de paleta

- Interferències amb instal·lacions d'ús públic (aigua, llum, gas, clavegueram,...)
- Generació excessiva de pols o emanació de gasos tòxics
- Projecció de partícules durant els treballs
- Caigudes des de punts alts i/o des d'elements provisionals d'accés (escales, plataformes)
- Contactes amb materials agressius
- Risc derivat de la utilització de soldadura i tall oxiacetilènic
- Talls i punxades
- Cops i ensopegades
- Caiguda de materials, rebots
- Ambient excessivament sorollós
- Sobre esforços per postures incorrectes
- Bolcada de piles de material
- Riscos derivats de l'emmagatzematge de materials (temperatura, humitat, reaccions químiques)
- Altres

Coberta

- Interferències amb instal·lacions de subministrament públic (aigua, llum, gas...)
- Projecció de partícules durant els treballs
- Caigudes des de punts alts i/o des d'elements provisionals d'accés (escales, plataformes)
- Contactes amb materials agressius
- Talls i punxades
- Risc derivat de la utilització de soldadura i tall oxiacetilènic
- Cops i ensopegades
- Caiguda de materials, rebots
- Ambient excessivament sorollós
- Sobre esforços per postures incorrectes
- Generació excessiva de pols o emanació de gasos tòxics
- Caigudes de pals i antenes
- Bolcada de piles de material
- Riscos derivats de l'emmagatzematge de materials (temperatura, humitat, reaccions químiques)
- Altres

Revestiments i acabats

- Generació excessiva de pols o emanació de gasos tòxics
- Projecció de partícules durant els treballs
- Caigudes des de punts alts i/o des d'elements provisionals d'accés (escales, plataformes)
- Contactes amb materials agressius
- Talls i punxades
- Cops i ensopegades
- Caiguda de materials, rebots
- Sobre esforços per postures incorrectes
- Bolcada de piles de material
- Riscos derivats de l'emmagatzematge de materials (temperatura, humitat, reaccions químiques)
- Riscos derivats per repassos d'obra realitzats amb equips i proteccions inadequades
- Altres

Instal·lacions

- Interferències amb instal·lacions de subministrament públic (aigua, llum, gas...)
- Caigudes des de punts alts i/o des d'elements provisionals d'accés (escales, plataformes)
- Talls i punxades
- Cops i ensopegades
- Caiguda de materials, rebots
- Emanacions de gasos en obertures de pous morts
- Contactes elèctrics directes o indirectes
- Sobre-esforços per postures incorrectes

- Caigudes de pals i antenes
- Riscos derivats per repassos d'obra realitzats amb equips i proteccions inadequades
- Altres

4. RELACIÓ DE TREBALLS MÉS HABITUALS QUE REPRESENTEN RISCOS ESPECIALS I QUE COMPORTEEN L'ADOPCIÓ DE MESURES DE PREVENCIÓ I PROTECCIÓ ESPECÍFIQUES I PARTICULARS DURANT L'EXECUCIÓ DE L'OBRA.

(Annex II del RD 1627/1997))

- Treballs amb riscos especialment greus de quedar soterrat, enfonsament o caiguda d'altura, per les particulars característiques de l'activitat desenvolupada, els procediments aplicats o l'entorn del lloc de treball
- Treballs en els quals l'exposició a agents químics o biològics suposi un risc d'especial gravetat, o pels quals la vigilància específica de la salut dels treballadors sigui legalment exigible
- Treballs amb exposició a radiacions ionitzants pels quals la normativa específica obligui a la delimitació de zones controlades o vigilades
- Treballs en la proximitat de línies elèctriques d'alta tensió
- Treballs que exposin a risc d'ofegament per immersió
- Obres d'excavació de túnels, pous i altres treballs que suposin moviments de terres subterranis
- Treballs realitzats en immersió amb equip subaquàtic
- Treballs realitzats en cambres d'aire comprimit
- Treballs que impliquin l'ús d'explosius
- Treballs que requereixin muntar o desmuntar elements prefabricats pesats

5. MESURES DE PREVENCIÓ I PROTECCIÓ

- Com a criteri general primaran les proteccions col·lectives en front de les individuals.
- S'hauran de mantenir en bon estat de conservació els medis auxiliars, la maquinària i les eines de treball.
- Els medis de protecció, tant col·lectiva com individual, hauran d'estar homologats segons la normativa vigent.
- Així mateix, les mesures relacionades s'hauran de tenir en compte per als previsibles treballs posteriors (reparació, manteniment, substitució, etc.)

Mesures de protecció col·lectiva

- Organització i planificació dels treballs per evitar interferències entre les diferents feines i circulacions dins l'obra
- Senyalització de les zones de perill
- Preveure el sistema de circulació de vehicles i la seva senyalització, tant a l'interior de l'obra com en relació amb els vials exteriors
- Limitar una zona lliure a l'entorn de la zona excavada pel pas de maquinària
- Immobilització de camions mitjançant falques i/o topalls durant les tasques de càrrega i descàrrega
- Respectar les distàncies de seguretat amb les instal·lacions existents
- Mantenir les instal·lacions amb les seves proteccions aïllants operatives
- Fonamentar correctament la maquinària d'obra
- Muntatge de grues fet per una empresa especialitzada, amb revisions periòdiques, control de la càrrega màxima, delimitació del radi d'acció, frenada, blocatge, etc.
- Revisió periòdica i manteniment de maquinària i equips d'obra
- Establir un sistema de rec que impedeixi l'emissió de pols en gran quantitat
- Comprovar l'adequació de les solucions d'execució a l'estat real dels elements existents (subsòl, edificacions veïnes)
- Comprovació dels estintolaments, de les condicions dels estrebats i de les pantalles de protecció de les rases
- Utilització de paviments antilliscants.
- Col·locació de baranes de protecció en llocs amb perill de caiguda.
- Diferenciació de les mesures de protecció contra caiguda utilitzades en funció de si es protegeixen les persones, o als operaris i tercers de la caiguda d'objectes i materials
- Col·locació de xarxes en forats horitzontals
- Protecció de forats i façanes per evitar la caiguda d'objectes (xarxes, lones)
- Ús de canalitzacions d'evacuació de runes, correctament instal·lades
- Ús d'escales de mà, plataformes de treball i bastides homologades
- Col·locació de plataformes de recepció de materials en plantes altes
- Instal·lació de serveis sanitaris

Mesures de protecció individual

- Utilització de cassetes i ulleres homologades contra la pols i/o projecció de partícules
- Utilització de calçat de seguretat
- Utilització de casc homologat
- A totes les zones elevades on no hi hagi sistemes fixes de protecció o de protecció col·lectiva, caldrà establir punts d'ancoratge segurs per poder subjectar-hi el cinturó de seguretat homologat, la utilització del qual serà obligatòria. L'accés a les zones descrites i als equips només està autoritzat als operaris amb formació i capacitat suficient.
- Utilització de guants homologats per evitar el contacte directe amb materials agressius i minimitzar el risc de talls i punxades
- Utilització de protectors auditius homologats en ambients excessivament sorollosos
- Utilització de mandils
- Sistemes de subjecció permanent i de vigilància duta a terme per més d'un operari en els treballs amb perill d'intoxicació. Utilització d'equips de subministrament d'aire

Mesures de protecció a tercers

- Previsió de la tanca, la senyalització i l'enllumenat de l'obra en funció del lloc on està situada l'obra (entorn urbà, urbanització, camp obert). En cas que el tancament envaeixi la calçada s'ha de preveure un sistema de protecció pel pas de vianants i / o vehicles. El tancament ha d'impedir que persones alienes a l'obra puguin accedir a la mateixa
- Preveure el sistema de circulació de vehicles tant a l'interior de l'obra com en relació amb els vials exteriors
- Immobilització de maquinaria rodada mitjançant falques i/o topalls durant les tasques de càrrega i descàrrega
- Comprovació de l'adequació de les solucions d'execució i preventives a l'estat real dels elements (subsòl, edificacions veïnes)
- Protecció de forats i façanes per evitar la caiguda d'objectes (xarxes, lones)

6. PRIMERS AUXILIS

Es disposarà d'una farmaciola amb el contingut de material especificat a la normativa vigent. S'informarà a l'inici de l'obra, de la situació dels diferents centres mèdics als quals s'hauran de traslladar els accidentats. És convenient disposar a l'obra i en lloc ben visible, d'una llista amb els telèfons i adreces dels centres assignats per a urgències, ambulàncies, taxis, etc. per garantir el ràpid trasllat dels possibles accidentats.

7. NORMATIVA APLICABLE

DISPOSICIONES MÍNIMAS DE SEGURIDAD Y DE SALUD QUE DEBEN APLICARSE EN LAS OBRAS DE CONSTRUCCIÓN TEMPORALES O MÓVILES	Directiva 92/57/CEE 24 Junio (DOCE: 26/08/92)
DISPOSICIONES MÍNIMAS DE SEGURIDAD Y DE SALUD EN LAS OBRAS DE CONSTRUCCIÓN	RD 1627/1997. 24 octubre (BOE 25/10/97) Transposició de la Directiva 92/57/CEE
LEY DE PREVENCIÓN DE RIESGOS LABORALES	Ley 31/1995. 8 noviembre (BOE: 10/11/95)
REFORMA DEL MARCO NORMATIVO DE LA PREVENCIÓN DE RIESGOS LABORALES	Ley 54/2003. 12 diciembre (BOE 13/12/2003)
REGLAMENTO DE LOS SERVICIOS DE PREVENCIÓN	RD 39/1997, 17 de enero (BOE: 31/01/97) i les seves modificacions
MODIFICACIÓN RD 39/1997; RD 1109/2007, Y EL RD 1627/1997	RD 337/2010 (BOE 23/3/2010)
REQUISITOS Y DATOS QUE DEBEN REUNIR LAS COMUNICACIONES DE APERTURA O DE REANUDACIÓN DE ACTIVIDADES EN LOS CENTROS DE TRABAJO	Orden TIN/1071/2010 (BOE 1/5/2010)

DISPOSICIONES MÍNIMAS DE SEGURIDAD Y SALUD PARA LA UTILIZACIÓN POR LOS TRABAJADORES DE LOS EQUIPOS DE TRABAJO EN MATERIA DE TRABAJOS TEMPORALES EN ALTURA	RD 2177/2004, de 12 de novembre (BOE: 13/11/2004)
DISPOSICIONES MÍNIMAS EN MATERIA DE SEÑALIZACIÓN, DE SEGURIDAD Y SALUD EN EL TRABAJO	RD 485/1997. 14 abril (BOE: 23/04/1997)
DISPOSICIONES MÍNIMAS DE SEGURIDAD Y SALUD EN LOS LUGARES DE TRABAJO En el capítol 1 exclou les obres de construcció, però el RD 1627/1997 l'esmenta en quant a escales de mà. Modifica i deroga alguns capítols de la "Ordenanza de Seguridad e Higiene en el trabajo" (O. 09/03/1971)	RD 486/1997, 14 de abril (BOE: 23/04/1997)
LEY REGULADORA DE LA SUBCONTRATACIÓN EN EL SECTOR DE LA CONSTRUCCIÓN	LEY 32/2006 (BOE 19/10/2006)
MODIFICACION DEL RD 39/1997, POR EL QUE SE APRUEBA EL REGLAMENTO DE LOS SERVICIOS DE PREVENCIÓN Y EL RD 1627/97, POR EL QUE SE ESTABLECEN LAS DISPOSICIONES MÍNIMAS DE SEGURIDAD Y SALUD EN LAS OBRAS DE CONSTRUCCIÓN	RD 604 / 2006 (BOE 29/05/2006)
DISPOSICIONES MÍNIMAS DE SEGURIDAD I SALUD APLICABLES A LOS TRABAJOS CON RIESGO DE AMIANTO	RD 396/2006 (BOE 11/04/2006)
PROTECCIÓN DE LA SALUD Y SEGURIDAD DE LOS TRABAJADORES CONTRA LOS RIESGOS RELACIONADOS CON LA EXPOSICIÓN AL RUIDO	RD 286/2006 (BOE: 11/03/2006)
DISPOSICIONES MÍNIMAS DE SEGURIDAD Y SALUD RELATIVAS A LA MANIPULACIÓN MANUAL DE CARGAS QUE ENTRAÑE RIESGOS, EN PARTICULAR DORSO LUMBARES, PARA LOS TRABAJADORES	RD 487/1997 (BOE 23/04/1997)
DISPOSICIONES MÍNIMAS DE SEGURIDAD Y SALUD RELATIVAS AL TRABAJO CON EQUIPOS QUE INCLUYEN PANTALLAS DE VISUALIZACIÓN	RD 488/1997. (BOE: 23/04/97)
PROTECCIÓN DE LOS TRABAJADORES CONTRA LOS RIESGOS RELACIONADOS CON LA EXPOSICIÓN A AGENTES BIOLÓGICOS DURANTE EL TRABAJO	RD 664/1997. (BOE: 24/05/97)
PROTECCIÓN DE LOS TRABAJADORES CONTRA LOS RIESGOS RELACIONADOS CON LA EXPOSICIÓN A AGENTES CANCERÍGENOS DURANTE EL TRABAJO	RD 665/1997 (BOE: 24/05/97)
DISPOSICIONES MÍNIMAS DE SEGURIDAD Y SALUD, RELATIVAS A LA UTILIZACIÓN POR LOS TRABAJADORES DE EQUIPOS DE PROTECCIÓN INDIVIDUAL	RD 773/1997. (BOE: 12/06/97)
DISPOSICIONES MÍNIMAS DE SEGURIDAD Y SALUD PARA LA UTILIZACIÓN POR LOS TRABAJADORES DE LOS EQUIPOS DE TRABAJO	RD 1215/1997. (BOE: 07/08/97)
PROTECCIÓN CONTRA RIESGO ELÉCTRICO	RD 614/2001 (BOE: 21/06/01)
PROTECCION DE LA SALUD Y SEGURIDAD DE LOS TRABAJADORES CONTRA LOS RIESGOS RELACIONADOS CON LA EXPOSICION A AGENTES QUIMICOS DURANTE EL TRABAJO	RD 374/2001 (BOE: 01/05/2001). mods posteriors (30/05/2001)
REGLAMENTO DE SEGURIDAD E HIGIENE DEL TRABAJO EN LA INDUSTRIA DE LA CONSTRUCCIÓN	O. de 20 de mayo de 1952 (BOE: 15/06/52) i les seves modificacions posteriors

DISTÀNCIES REGLAMENTÀRIES D'OBRES I CONSTRUCCIONS A LÍNIES ELÈCTRIQUES	R. 04/11/1988 (DOGC 1075, 30/11/1988)
ORDENANZA DEL TRABAJO PARA LAS INDUSTRIAS DE LA CONSTRUCCIÓN, VIDRIO Y CERÁMICA	O. de 28 de agosto de 1970. ART. 1º A 4º, 183º A 291º Y ANEXOS I Y II (BOE: 05/09/70; 09/09/70) correcció d'errades: BOE: 17/10/70
SEÑALIZACIÓN, BALIZAMIENTO, LIMPIEZA Y TERMINACIÓN DE OBRAS FIJAS EN VÍAS FUERA DE POBLADO	O. de 31 de agosto de 1987 (BOE: 18/09/87)
INSTRUCCIÓN TÉCNICA COMPLEMENTARIA MIE-AEM 2 DEL REGLAMENTO DE APARATOS DE ELEVACIÓN Y MANUTENCIÓN REFERENTE A GRÚAS-TORRE DESMONTABLES PARA OBRAS.	RD 836/2003. 27 juny, (BOE: 17/07/03). vigent a partir del 17 d'octubre de 2003. (deroga la O. de 28 de junio de 1988 (BOE: 07/07/88) i la modificació: O. de 16 de abril de 1990 (BOE: 24/04/90))
ORDENANZA GENERAL DE SEGURIDAD E HIGIENE EN EL TRABAJO	O. de 9 de marzo DE 1971 (BOE: 16 I 17/03/71) correcció d'errades (BOE: 06/04/71) modificació: (BOE: 02/11/89) derogats alguns capítols per: LEY 31/1995, RD 485/1997, RD 486/1997, RD 664/1997, RD 665/1997, RD 773/1997 RD 1215/1997
S'APROVA EL MODEL DE LLIBRE D'INCIDÈNCIES EN OBRES DE CONSTRUCCIÓ	O. de 12 de gener de 1998 (DOGC: 27/01/98)

EQUIPS DE PROTECCIÓ INDIVIDUAL

CASCOS NO METALICOS	R. de 14 de diciembre de 1974 (BOE: 30/12/74): N.R. MT-1
PROTECTORES AUDITIVOS	(BOE: 01/09/75): N.R. MT-2
PANTALLAS PARA SOLDADORES	(BOE: 02/09/75): N.R. MT-3: modificació: BOE: 24/10/75
GUANTES AISLANTES DE ELECTRICIDAD	(BOE: 03/09/75): N.R. MT-4 modificació: BOE: 25/10/75
BANQUETAS AISLANTES DE MANIOBRAS	(BOE: 05/09/75): N.R. MT-6 modificació: BOE: 28/10/75
EQUIPOS DE PROTECCIÓN PERSONAL DE VIAS RESPIRATORIAS. NORMAS COMUNES Y ADAPTADORES FACIALES	(BOE: 06/09/75): N.R. MT-7 modificació: BOE: 29/10/75
EQUIPOS DE PROTECCIÓN PERSONAL DE VIAS RESPIRATORIAS: FILTROS MECÁNICOS	(BOE: 08/09/75): N.R. MT-8 modificació: BOE: 30/10/75
EQUIPOS DE PROTECCIÓN PERSONAL DE VIAS RESPIRATORIAS: MASCARILLAS AUTOFILTRANTES	(BOE: 09/09/75): N.R. MT-9 modificació: BOE: 31/10/75
EQUIPOS DE PROTECCIÓN PERSONAL DE VIAS RESPIRATORIAS: FILTROS QUÍMICOS Y MIXTOS CONTRA AMONÍACO	(BOE: 10/09/75): N.R. MT-10 modificació: BOE: 01/11/75

8. EXECUCIÓ AMB ELS USUARIS OCUPANT L'EDIFICI

L'obra objecte d'aquest contracte s'executarà amb els usuaris de l'edifici ocupant el mateix. El contractista tindrà en compte aquest fet especial en totes les seves actuacions i mesures de seguretat.

El tècnic redactor de l'estudi de seguretat i salut,

Albert Jené Pla

PRESSUPOST I AMIDAMENTS

CODI	RESUM	UTS	LONGITUT	AMPLADA	ALÇADA	QUANTITAT	PREU	IMPORT
01	TREBALLS PREVIS							
01.01	u Protecció -als cops i ratllades- del paviment del voltant de l'actuació (terra tècnic flotant del fons de la "piscina" i terratzo de les grades) amb lones, mantes i planxes de poliestirè extruït, fixades amb cinta adhesiva al paviment existent. Senyalització i protecció amb baranes per a impedir que els usuaris de l'edifici accedeixin a la zona d'actuació. Inclou despeses auxiliars i indirectes necessàries per a l'execució de la partida.							
	Zona actuació		1			1,00		
						1,00	70,00	70,00
						TOTAL CAPÍTOL 01: TREBALLS PREVIS		70,00

Aquest document és una còpia autèntica del document electrònic custodiat per Diputació de Tarragona. Podeu verificar la seva autenticitat a través del servei de validació de l'Ens amb el CVE E0FF2C0C14542668D10A094BDC5928 i data d'emissió 12/08/2019 a les 13:29:08

PRESSUPOST I AMIDAMENTS

CODI	RESUM	UTS	LONGITUT	AMPLADA	ALÇADA	QUANTITAT	PREU	IMPORT
02	FORMACIÓ GRAONS							
02.01	u Construcció de graó de maó calat ceràmic per a revestir amb pedra natural -prevista en altra partida-; de mides d'acabat final -comptant el revestiment de pedra- de 245 cm d'amplada x 43 a 46 cm de profunditat x 15 cm d'alçada; amb maó calat, HD, categoria I, segons la norma UNE-EN 771-1, de 290 x 140 x 100 mm, per a revestir, col·locat amb morter mixt 1:2:10 amb ciment CEM II. Ubicació i geometria segons plànols de l'estudi tècnic. Inclou subministrament i col·locació. Inclou despeses auxiliars i indirectes necessàries per a l'execució de la partida.							
	Escala		3				3,00	
							3,00	50,00
								150,00
								TOTAL CAPÍTOL 02: FORMACIÓ GRAONS
								150,00

Aquest document és una còpia autèntica del document electrònic original custodiat per Diputació de Tarragona. Podeu verificar la seva autenticitat a través del servei de validació de l'Ens amb el CVE E0FF2C0C14542668D10A094BDC5928 i data d'emissió 12/08/2019 a les 13:29:08

PRESSUPOST I AMIDAMENTS

CODI	RESUM	UTS	LONGITUT	AMPLADA	ALÇADA	QUANTITAT	PREU	IMPORT
03	REVESTIMENT GRAONS							
03.01	<p>u Revestiment de graó d'escala amb pedra natural polida Sènia-Ulldecona -com l'existent a les altres escales de l'espai "Piscina"- de 3 cm de gruix; de quatre cares -petja, contrapetja i laterals-; amb petja de 245 cm d'amplada x 43 a 46 cm de profunditat (en màxim dues peces iguals -col·locades sense vol ni bocell vers el pla vertical-); amb contrapetja de 245 cm d'amplada x 15 cm d'alçada (en màxim dues peces iguals, d'alçada real 12 cm en descomptar els 3 cms de gruix de la petja sobreposada -; amb dos laterals de 43 a 46 cm d'amplada x 15 cm d'alçada (en una peça, de mides reals 40 a 43 x 12 en descomptar els 3 cms de gruix de les peces anteriors sobreposades, tallada amb un costat inclinat per adaptar-lo a la inclinació del frontal de les grades existents; amb peces amb la superfície polida i els cantells també polits i les arestes matades; col·locades a truc de macea amb morter mixt 1:2:10. Ubicació i geometria segons plànols de l'estudi tècnic. Inclou subministrament i col·locació. Inclou despeses auxiliars i indirectes necessàries per a l'execució de la partida.</p>							
	Escala	3				3,00		
						3,00	200,00	600,00
03.02	<p>u Bandes antilliscants adhesives, per a graó, com les existents a la resta d'escales; amb 1 cm de separació de la vora del graó, una banda de 5 cm d'ample, una separació de 5'5 cm, i una banda de 2'5 cm; amb una longitud de 245 cm. Ubicació i geometria segons plànols de l'estudi tècnic. Inclou subministrament i col·locació. Inclou despeses auxiliars i indirectes necessàries per a l'execució de la partida.</p>							
	Escala	3				3,00		
						3,00	30,00	90,00
TOTAL CAPÍTOL 03: REVESTIMENT GRAONS								690,00

Aquest document és una còpia autèntica del document electrònic custodiat per Diputació de Tarragona. Podeu verificar la seva autenticitat a través del servei de validació de l'Ens amb el CVE E0FF2C0C14542668D10A094BDCE928 i data d'emissió 12/08/2019 a les 13:39:08

PRESSUPOST I AMIDAMENTS

CODI	RESUM	UTS	LONGITUT	AMPLADA	ALÇADA	QUANTITAT	PREU	IMPORT
04	PASSAMÀ							
04.01	<ul style="list-style-type: none"> Passamà, per a escala, de tub rodó d'acer inoxidable polit; de 5 cm de diàmetre; en forma d'U invertida continua; amb dos trams verticals i un de superior amb la mateixa inclinació que la línia imaginària dels graons de l'escala i a 95 cms d'alçada; amb continuïtat total i soldadures polides; amb girs de 15 cms de radi; amb pletines d'acer inoxidable soldades a cada extrem del tub, de fixació al terra, de 10 x 10 x 1 cms i quatre forats per als cargols; fixada al terra amb vuit cargols d'alta resistència. Ubicació i geometria segons plànols de l'estudi tècnic. Inclou subministrament i col·locació. Inclou despeses auxiliars i indirectes necessàries per a l'execució de la partida. 							
	Escala		1				1,00	
							1,00	450,00
								450,00
								TOTAL CAPÍTOL 04: PASSAMÀ
								450,00
								TOTAL
								1.360,00

Aquest document és una còpia autèntica del document electrònic custodiat per Diputació de Tarragona. Podeu verificar la seva autenticitat a través del servei de validació de l'Ens amb el CVE E0FF2C0C14542668D10A094BDC5928 i data d'emissió 12/08/2019 a les 13:29:08

RESUM DE PRESSUPOST

CAPÍTOL	RESUM	IMPORT	%
01	TREBALLS PREVIS	70,00	5,15
02	FORMACIÓ GRAONS	150,00	11,03
03	REVESTIMENT GRAONS	690,00	50,74
04	PASSAMÀ	450,00	33,09
	PRESSUPOST D' EXECUCIÓ MATERIAL	1.360,00	
	21% IVA.....	285,60	
	PRESSUPOST BASE DE LICITACIÓ	1.645,60	

Puja el pressupost d'execució material l'esmentada quantitat de **MIL TRES-CENTS SEIXANTA EUROS**

Puja el pressupost base de licitació l'esmentada quantitat de **MIL SIS-CENTS QUARANTA-CINC EUROS amb SEIXANTA CÈNTIMS**

Tarragona, febrer 2019
L'ARQUITECTE

Albert Jené Pla

Aquest document és una còpia autèntica del document electrònic custodiat per Diputació de Tarragona. Podeu verificar la seva autenticitat a través del servei de validació de l'Ens amb el CVE E0FF2C0c14542668D10A094BDCE928 i data d'emissió 12/08/2019 a les 13:29:08

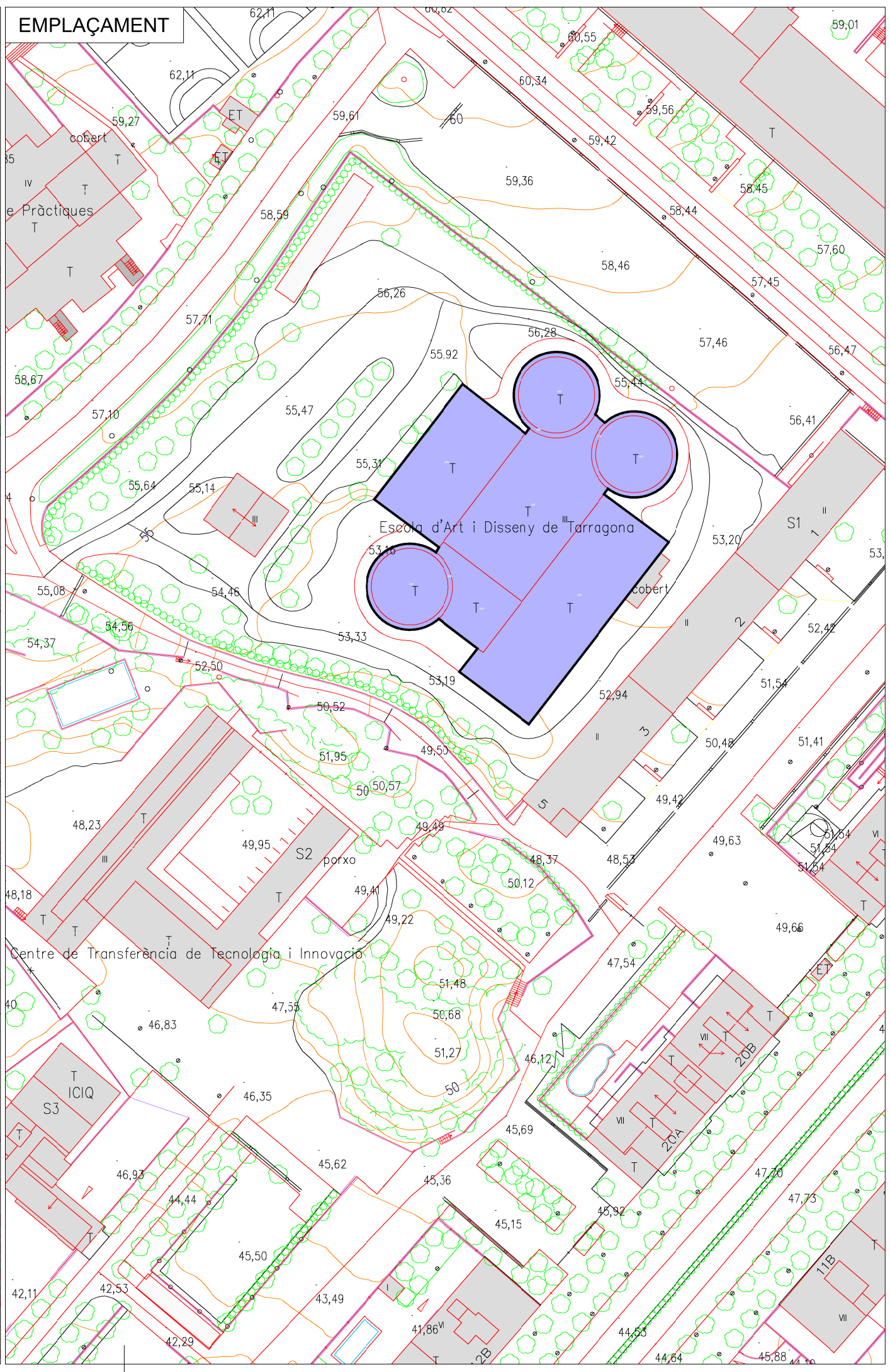
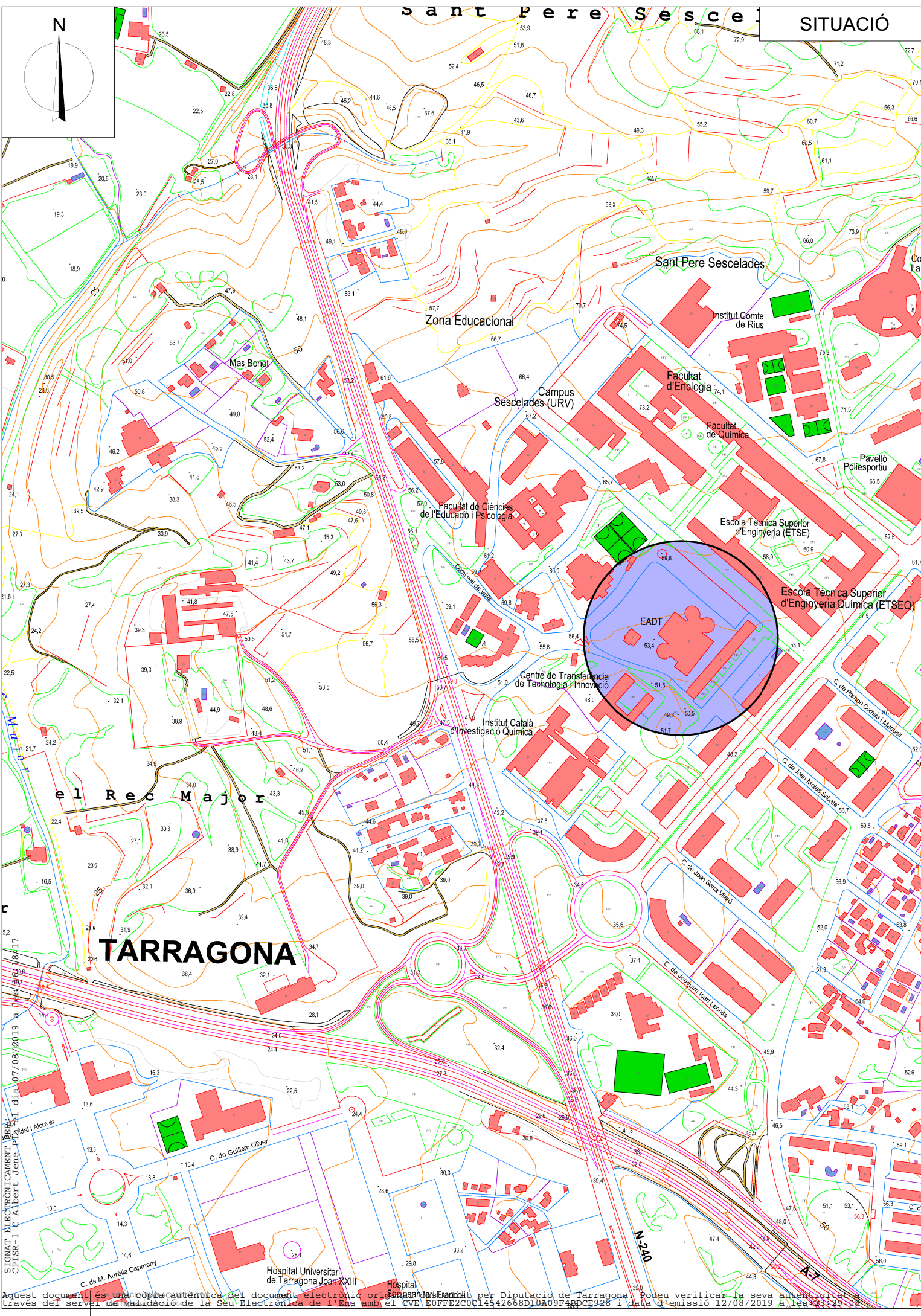

Aquest document és una còpia autèntica del document electrònic original emès per Diputació de Tarragona. Podeu verificar la seva autenticitat a través del servei de validació de la Seu Electrònica de l'Ens amb el CVE: E0FFE2C0C14542668D10A09F4BDC928 i data d'emissió 12/08/2019 a les 13:29:08.

sam
SERVEI D'ASSISTÈNCIA MUNICIPAL
Arquitectura Municipal

Diputació Tarragona

L'ARQUITECTE:
Albert Jené Pla

Expedient:
2018-0005857

Data:
03/2019

ESTUDI TÈCNIC:
Nova escala evacuació a espai "Piscina" d'EAD Tarragona

SITUACIÓ:
Carretera de Valls, s/n. 43007 TARRAGONA

PLANOL:
SITUACIÓ
EMPLAÇAMENT
Escala: 1/5.000 - 1/1.000

A01

SIGNAT ELECTRÒNICAMENT PER:
CPIBR-1 C Albert Jene Pla el dia 07/08/2019 a les 16:18:17

Aquest document és una còpia autèntica del document electrònic original custodiat per Diputació de Tarragona. Podeu verificar la seva autenticitat a través del servei de validació de la Seu Electrònica de l'Ens amb el CVE E0FFE2C0C14542668D10A09F4BDC928 i data d'emissió 12/08/2019 a les 13:29:08

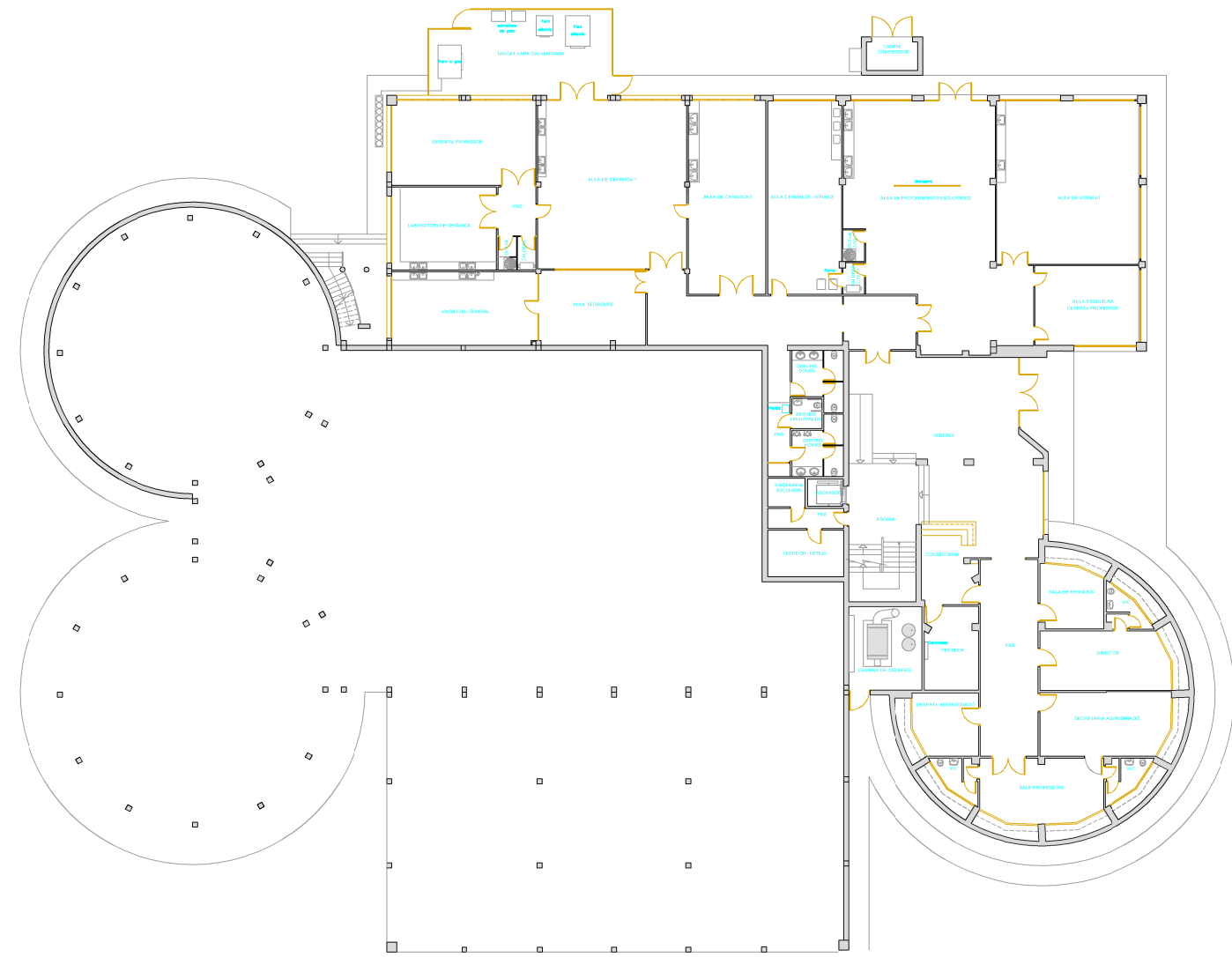

PLANTA SEGONA

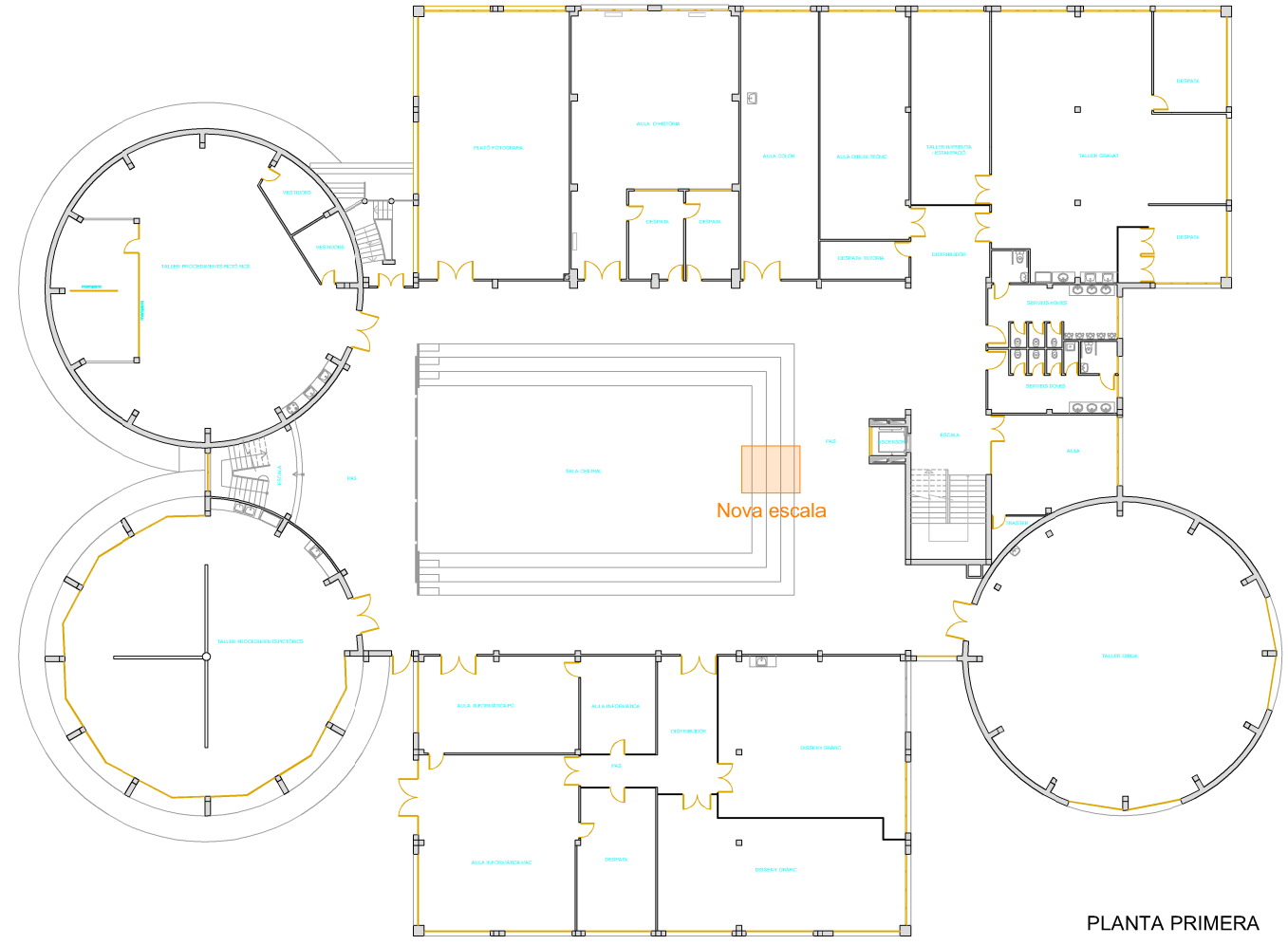
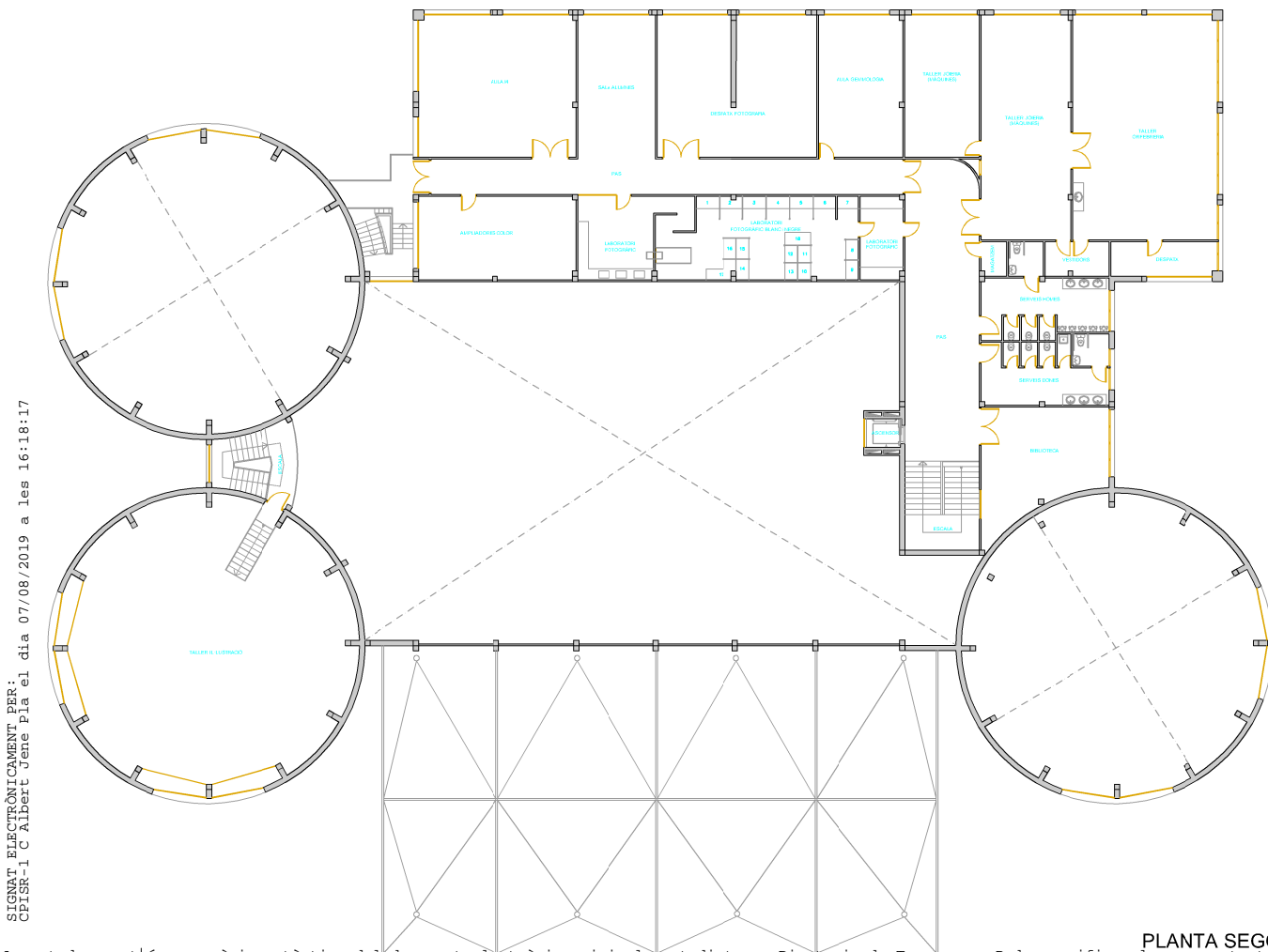

PLANTA PRIMERA

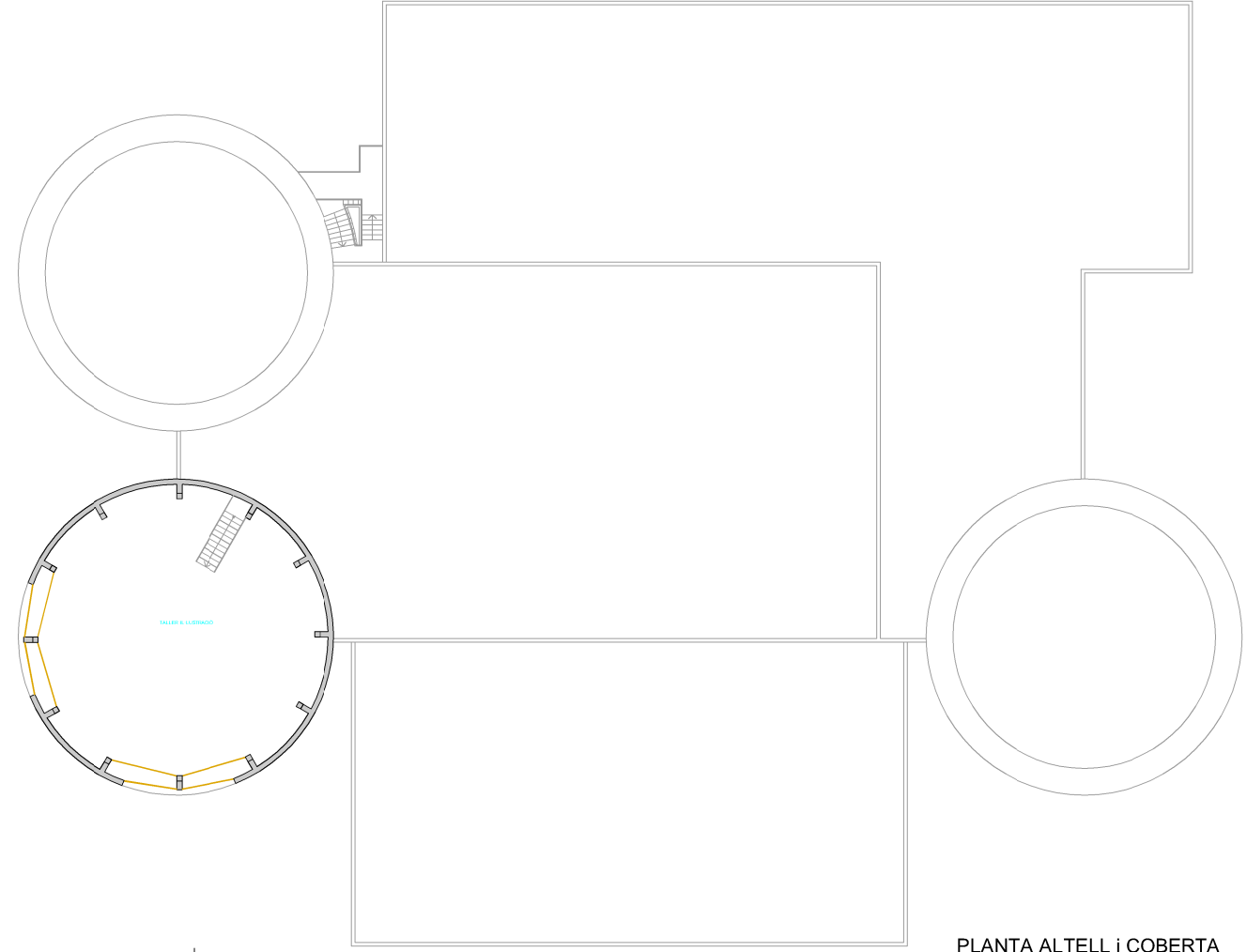

PLANTA ALTELL I COBERTA

PLÀNOL:
ESTAT ACTUAL
TOTES LES PLANTES
UBICACIÓ DE L'ACTUACIÓ
Escala: 1/400

ESTUDI TÈCNIC:
Nova escala evacuació a espai "Piscina" d'EAD Tarragona
SITUACIÓ:
Carretera de Valls, s/n, 43007 TARRAGONA

Expedient:
2018-0005857
Data:
03/2019

L'ARQUITECTE:
Albert Jene Pla

Diputació Tarragona

sam
SERVEI D'ASSISTÈNCIA MUNICIPAL
Arquitectura Municipal

B01

SIGNAT ELECTRÒNICAMENT PER:
CPISR-1 C Albert Jene Pla el dia 07/08/2019 a les 16:18:17

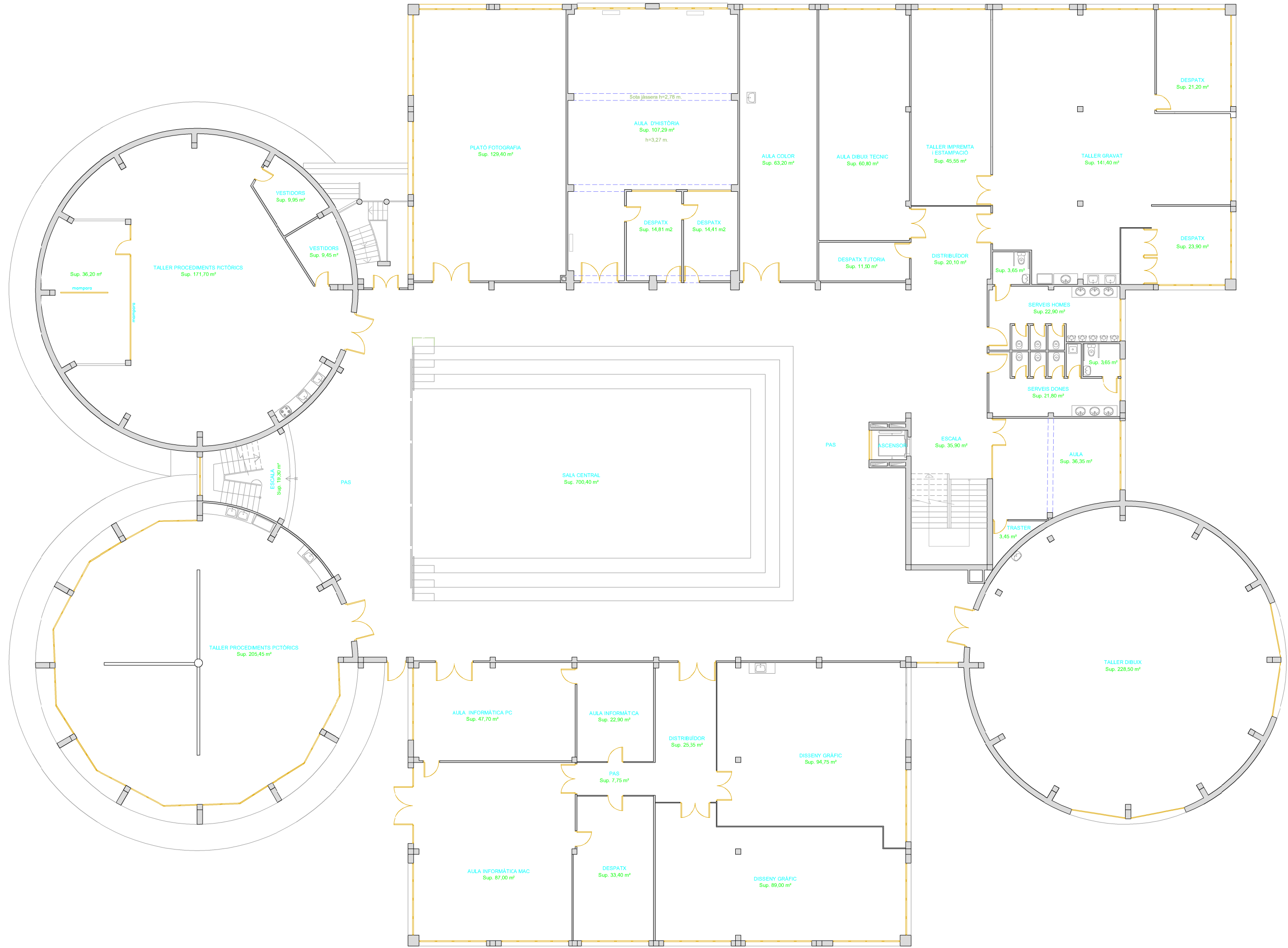

Aquest document és una còpia autèntica del document electrònic original custodiat per Diputació de Tarragona. Podeu verificar la seva autenticitat a través del servei de validació de la Seu Electrònica de l'Ens amb el CVE E0FFE2C0C14542668D10A09F4BDC928 i data d'emissió 12/08/2019 a les 13:29:08

PLÀNOL :
ESTAT ACTUAL
PLANTA PRIMERA GENERAL
Escala: 1/200

B02

ESTUDI TÈCNIC :
Nova escala evacuació a espai "Piscina" d'EAD Tarragona
SITUACIÓ :
Carretera de Valls, s/n, 43007 TARRAGONA

Expedient :
2018-0005857
Data :
03/2019

L'ARQUITECTE,
Albert Jene Pla

Diputació Tarragona

sam
SERVEI D'ASSISTÈNCIA MUNICIPAL
Arquitectura Municipal

SIGNAT ELECTRÒNICAMENT PER:
CPIBR-1 C Albert Jene Pla el dia 07/08/2019 a les 16:18:17

Aquest document és una còpia autèntica del document electrònic original custodiat per Diputació de Tarragona. Podeu verificar la seva autenticitat a través del servei de validació de la Seu Electrònica de l'Ens amb el CVE E0FFE2C0C14542668D10A09F4BDC928 i data d'emissió 12/08/2019 a les 13:29:08

Secció

Planta

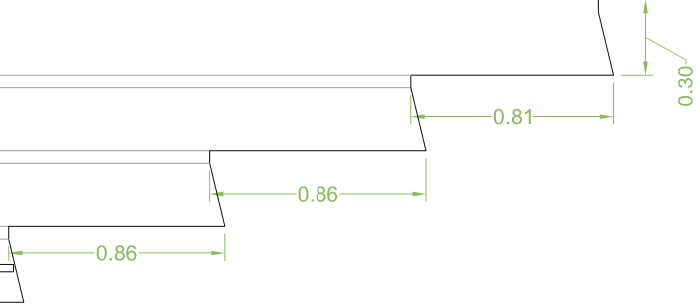

Secció

PAS

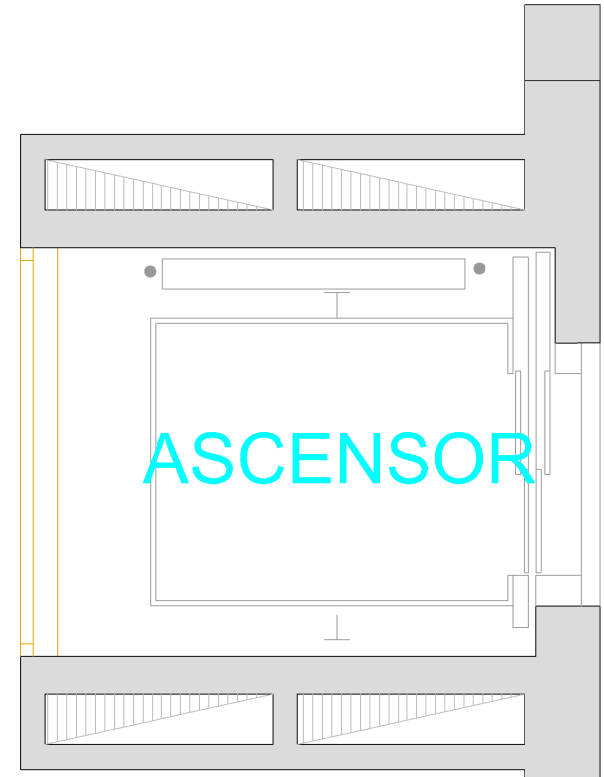

B03

PLÀNOL :
ESTAT ACTUAL
PLANTA I SECCIÓ DETALL
Escala: 1/30

ESTUDI TÈCNIC :
Nova escala evacuació a espai "Piscina" d'EAD Tarragona
SITUACIÓ :
Carrerera de Valls, s/n, 43007 TARRAGONA

Expedient :
2018-0005857
Data :
03/2019

L'ARQUITECTE,
Albert Jene Pla

Diputació Tarragona

sam
SERVEI D'ASSISTÈNCIA MUNICIPAL
Arquitectura Municipal

SIGNAT ELECTRÒNICAMENT PER:
CP1BR-1 C Albert Jene Pla el dia 07/08/2019 a les 16:18:17

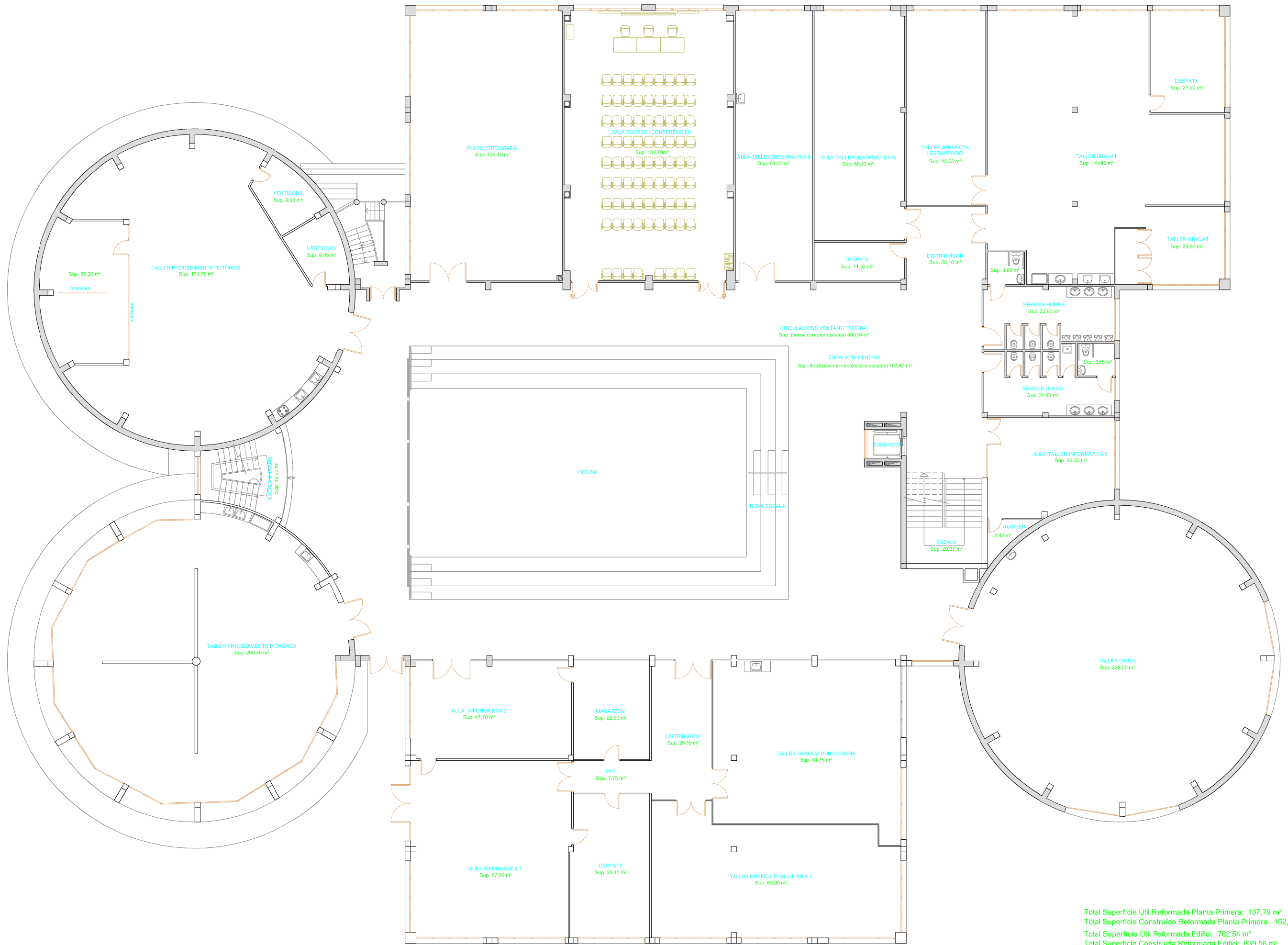

Total Superfície Útil Reformada Planta Primera: 137,79 m²
Total Superfície Construïda Reformada Planta Primera: 152,51 m²
Total Superfície Útil Reformada Edifici: 762,54 m²
Total Superfície Construïda Reformada Edifici: 839,56 m²

Planta

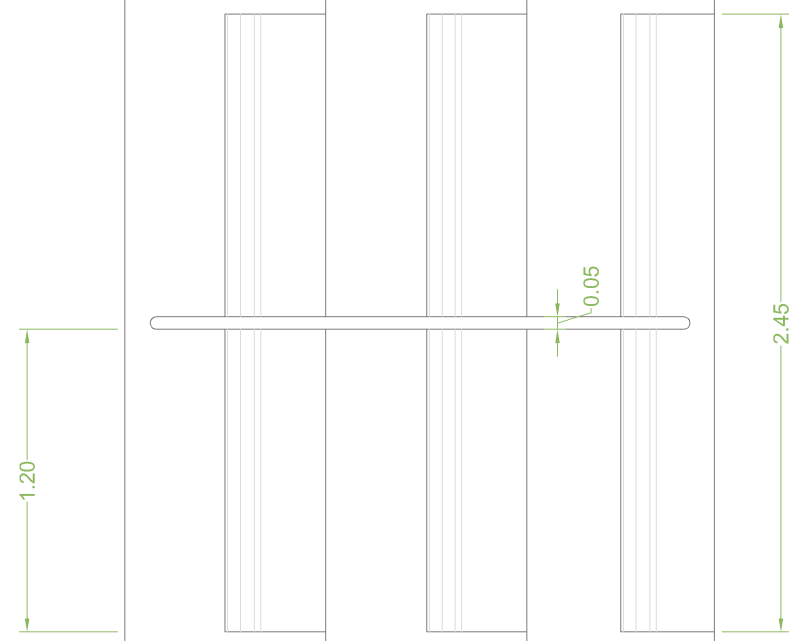

Secció

Secció

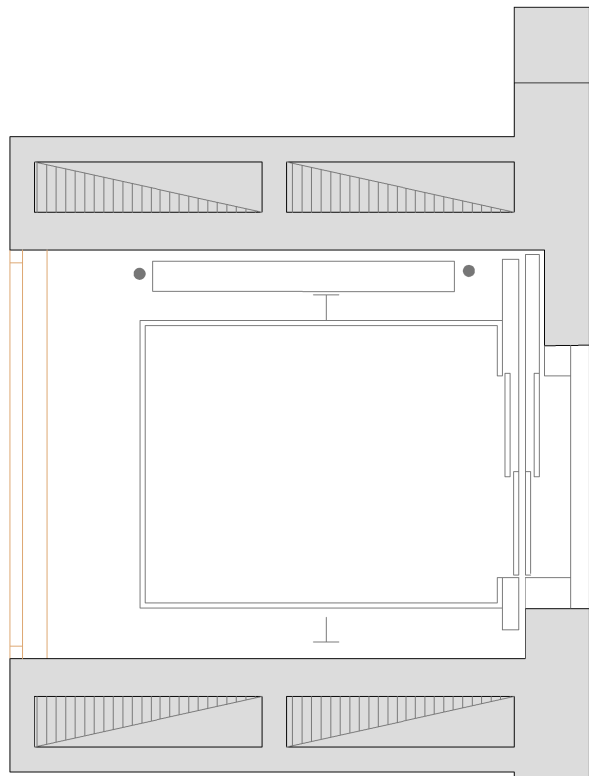
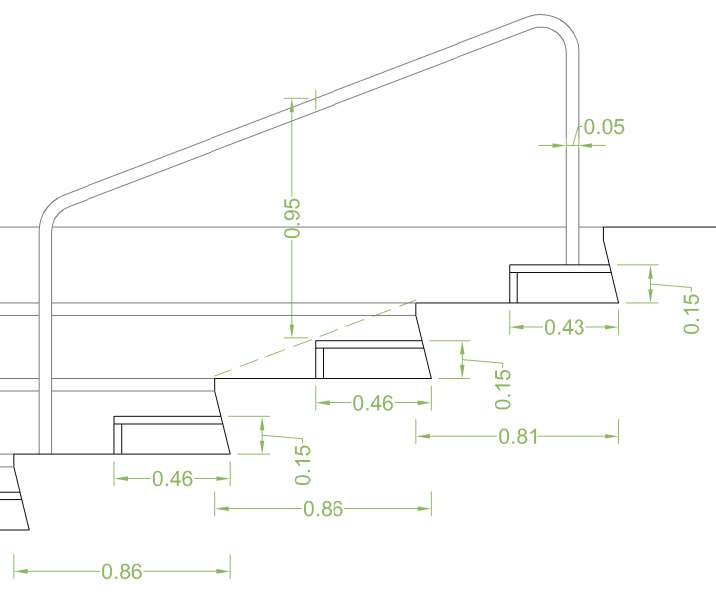

C02

PLÀNOL :
PROPOSTA
PLANTA I SECCIÓ DETALL
Escala: 1/30

ESTUDI TÈCNIC :
Nova escala evacuació a espai "Piscina" d'EAD Tarragona
SITUACIÓ :
Carretera de Valls, s/n, 43007 TARRAGONA

Expedient :
2018-0005857
Data :
02/2019

L'ARQUITECTE:
Albert Jene Pla

